ประกาศเทศบาลตำบลป่าแฝก
เรื่อง ประกาศใช้แผนการดำเนินงาน
ประจำปีงบประมาณ พ.ศ. ๒๕๖๖

****

อาศัยอำนาจตามระเบียบกระทรวงมหาดไทยว่าด้วยการจัดทำแผนพัฒนาขององค์กรปกครองส่วนท้องถิ่น พ.ศ. ๒๕๔๘ แก้ไขเพิ่มเติม (ฉบับที่ ๒) พ.ศ.๒๕๕๙ (ฉบับที่ ๓) พ.ศ. ๒๕๖๑ ข้อ ๒๖ (๒) โดยคณะกรรมการพัฒนาเทศบาลตำบลป่าแฝก ได้พิจารณาร่างแผนดำเนินงาน แล้วเสนอผู้บริหารท้องถิ่นประกาศเป็นแผนการดำเนินงานทั้งนี้ให้ปิดประกาศแผนการดำเนินงานภายสิบห้าวันนับแต่วันแต่วันที่ประกาศเพื่อให้ประชาชนในท้องถิ่นทราบโดยทั่วกัน และต้องปิดประกาศไว้อย่างน้อยสามสิบวัน

ดังนั้น เพื่อให้การจัดทำแผนการดำเนินงานถูกต้องตามระเบียบดังกล่าว เทศบาลตำบลป่าแฝก จึงขอประกาศใช้แผนการดำเนินงานประจำปีงบประมาณ พ.ศ. ๒๕๖๖ ของเทศบาลตำบลป่าแฝก เพื่อใช้เป็นเครื่องมือของผู้บริหารเทศบาลตำบลป่าแฝกในการบริหารโครงการงบประมาณและเพื่อประชาสัมพันธ์ให้ประชาชนได้รับทราบโดยทั่วกัน

จึงประกาศให้ทราบโดยทั่วกัน

ประกาศ ณ วันที่ ๗ ตุลาคม พ.ศ. ๒๕๖๕

(นายอดุลย์ เสมอใจ)
นายกเทศมนตรีตำบลป่าแฝก

แผนการดำเนินงาน
ประจำปีงบประมาณ พ.ศ. ๒๕๖๖

เทศบาลตำบลป่าแฝก
อำเภอแม่ใจ จังหวัดพะเยา

สำนักปลัด เทศบาลตำบลป่าแฝก
งานวิเคราะห์นโยบายและแผน

คำนำ

เนื่องด้วยองค์กรปกครองส่วนท้องถิ่น จะต้องดำเนินการจัดทำแผนการดำเนินงาน ตามระเบียบกระทรวงมหาดไทย ว่าด้วยการจัดทำแผนพัฒนาขององค์กรปกครองส่วนท้องถิ่น พ.ศ. ๒๕๔๘ และระเบียบกระทรวงมหาดไทย ว่าด้วยการจัดทำแผนพัฒนาขององค์กรปกครองส่วนท้องถิ่น (ฉบับที่ ๒) พ.ศ.๒๕๕๙ แก้ไขเพิ่มเติม (ฉบับที่ ๓) พ.ศ.๒๕๖๑ โดยการจัดทำแผนการดำเนินงานให้ดำเนินการตามขั้นตอนดำเนินการ ดังนี้ (๑) คณะกรรมการสนับสนุนการจัดทำแผนพัฒนาท้องถิ่นรวบรวมแผนงาน โครงการพัฒนาขององค์กรปกครองส่วนท้องถิ่น หน่วยราชการส่วนกลาง ส่วนภูมิภาค รัฐวิสาหกิจและหน่วยงานอื่นๆ ที่ดำเนินการในพื้นที่ขององค์กรปกครองส่วนท้องถิ่น แล้วจัดทำร่างแผนการดำเนินงาน เสนอคณะกรรมการพัฒนาท้องถิ่น (๒) คณะกรรมการพัฒนาท้องถิ่นพิจารณาร่างแผนการดำเนินงาน แล้วเสนอผู้บริหารท้องถิ่นประกาศเป็นแผนการดำเนินงาน ทั้งนี้ให้ปิดประกาศแผนการดำเนินงานภายในสิบห้าวันนับแต่วันที่ประกาศ เพื่อให้ประชาชนในท้องถิ่นทราบโดยทั่วกัน และต้องปิดประกาศไว้อย่างน้อยสามสิบวัน (๓) แผนการดำเนินงานให้จัดทำให้แล้วเสร็จภายในสามสิบวันนับแต่วันที่ประกาศใช้งบประมาณรายจ่ายประจำปี งบประมาณรายจ่ายเพิ่มเติม งบประมาณจากเงินสะสม หรือได้รับแจ้งแผนงานและโครงการจากหน่วยราชการส่วนกลาง ส่วนภูมิภาค รัฐวิสาหกิจหรือหน่วยงานอื่นๆ ที่ต้องดำเนินการในพื้นที่องค์กรปกครองส่วนท้องถิ่นในปีงบประมาณนั้น การขยายเวลาการจัดทำและการแก้ไขแผนการดำเนินงานเป็นอำนาจของผู้บริหารท้องถิ่น”

ดังนั้น เพื่อให้เป็นไปตามระเบียบดังกล่าว เทศบาลตำบลป่าแฝก จึงได้ดำเนินการจัดทำแผนการดำเนินงาน ประจำปีงบประมาณ พ.ศ. ๒๕๖๖ ขึ้น เพื่อให้ทราบถึงรายละเอียดแผนงาน/โครงการพัฒนาและกิจกรรมที่ดำเนินการจริงทั้งหมดในพื้นที่ของ องค์กรปกครองส่วนท้องถิ่นประจำปีงบประมาณนั้น และใช้เป็นแนวทางในการดำเนินงานในปีงบประมาณ พ.ศ. ๒๕๖๖ ของเทศบาลตำบลป่าแฝก ให้มีความชัดเจนในการปฏิบัติมากขึ้น มีการประสานและบูรณาการการทำงานกับหน่วยงานและการจำแนกรายละเอียดต่างๆ ของแผนงาน/โครงการในแผนการดำเนินงานจะทำให้การติดตามประเมินผลเมื่อสิ้นปีงบประมาณมีความสะดวกมากขึ้น และหวังเป็นอย่างยิ่งว่า แผนการดำเนินงานเทศบาลตำบลป่าแฝก ประจำปีงบประมาณ พ.ศ. ๒๕๖๖ ฉบับนี้ จะสามารถใช้เป็นประโยชน์ต่อการดำเนินงานของเทศบาลตำบลป่าแฝก และพร้อมนำไปสู่การติดตามและประเมินผลได้ในอนาคต ต่อไป

คณะกรรมการสนับสนุนการจัดทำแผนพัฒนาท้องถิ่น
เทศบาลตำบลป่าแฝก
ตุลาคม ๒๕๖๕

สารบัญ

เรื่อง	หน้า
<u>ส่วนที่ ๑</u> ที่มาของแผนการดำเนินงาน	
๑. บทนำ	๑
๒. วัตถุประสงค์ของแผนการดำเนินงาน	๒
๓. ขั้นตอนการจัดทำแผนการดำเนินงาน	๓
๔. ประโยชน์ของแผนการดำเนินงาน	๔
<u>ส่วนที่ ๒</u> บัญชีโครงการพัฒนา/ครุภัณฑ์	
๑. บัญชีสรุปโครงการและงบประมาณ (แบบ ผด. ๐๑)	๕-๑๐
๒. บัญชีโครงการ/กิจกรรม/งบประมาณ (แบบ ผด. ๐๒)	๑๑-๓๘
๓. บัญชีครุภัณฑ์/งบประมาณ (แบบ ผด. ๐๒/๑)	๓๙-๔๑
<u>ภาคผนวก</u>	
ประกาศใช้แผนการดำเนินงาน ประจำปีงบประมาณ พ.ศ. ๒๕๖๖	

****

ส่วนที่ ๑

ที่มาของแผนการดำเนินงาน

๑. บทนำ
๒. วัตถุประสงค์ของแผนการดำเนินงาน
๓. ขั้นตอนการจัดทำแผนการดำเนินงาน
๔. ประโยชน์ของแผนการดำเนินงาน

แผนการดำเนินงานประจำปีงบประมาณ พ.ศ.๒๕๖๖
เทศบาลตำบลป่าแฝก

.....

<u>บทนำ</u>

ในปัจจุบันสภาพการณ์ของประเทศไทย ได้มีการเปลี่ยนแปลงไปอย่างมาก ทั้งในด้านเศรษฐกิจ สังคม และการเมือง ซึ่งส่งผลกระทบโดยตรงและทางอ้อมต่อวิถีการดำรงชีพของประชาชนอย่างกว้างขวาง ทั้งนี้ เพื่อให้การบริหารงานและการให้บริการสาธารณะของรัฐเป็นไปด้วยความคล่องตัวประสิทธิภาพ และสามารถสนองตอบต่อปัญหา และความต้องการของประชาชนได้ดียิ่งขึ้น

การกระจายอำนาจการบริหารของรัฐไปสู่องค์กรปกครองส่วนท้องถิ่น ตามพระราชบัญญัติกำหนดแผนและขั้นตอนการกระจายอำนาจ พ.ศ.๒๕๔๒ กำหนดรายละเอียดเกี่ยวกับขั้นตอน และกระบวนการในการถ่ายโอนภารกิจ งบประมาณ และอัตรากำลังของราชการส่วนกลาง และส่วนภูมิภาคไปให้แก่องค์กรปกครองส่วนท้องถิ่น โดยมีกำหนดระยะเวลาและเงื่อนไขที่ระบุไว้อย่างชัดเจน เพื่อให้บังคับเกิดผลในทางปฏิบัติอย่างแท้จริง ซึ่งจะเห็นได้อย่างชัดเจนว่าในอนาคตอันใกล้นี้ องค์กรปกครองส่วนท้องถิ่นจะได้รับการจัดสรรงบประมาณในสัดส่วนที่สูงขึ้น มีอัตรากำลังมากขึ้น รวมทั้งมีภารกิจและหน้าที่ความรับผิดชอบที่เพิ่มขึ้นตามกันไปด้วย

จากการเปลี่ยนแปลงดังกล่าว จึงมีความจำเป็นอย่างยิ่งที่องค์กรปกครองส่วนท้องถิ่นทุกแห่งจะต้องมีการเตรียมการเพื่อรองรับมาตรการในการโอนภารกิจ งบประมาณ และอัตรากำลังจากหน่วยงานส่วนกลางและส่วนภูมิภาคตามที่กฎหมายกำหนด เพื่อที่จะสามารถปฏิบัติภารกิจตามที่ได้รับมอบหมายได้อย่างมีประสิทธิภาพ ซึ่งหมายความว่า องค์กรปกครองส่วนท้องถิ่น จะต้องเร่งกำหนดจุดมุ่งหมาย หรือทิศทางในการพัฒนาของตนให้ชัดเจน มีการกำหนดยุทธศาสตร์และแนวทางการพัฒนาที่สอดคล้องกับจุดมุ่งหมายในการพัฒนาของตนให้ชัดเจน มีการกำหนดยุทธศาสตร์และแนวทางการพัฒนาที่สอดคล้องกับจุดมุ่งหมายในการพัฒนาอย่างเป็นระบบ โดยมีความครอบคลุมภารกิจการพัฒนาในทุก ๆ ด้าน อันเป็นการแสดงให้เห็นถึงความพร้อมและศักยภาพขององค์กรปกครองส่วนท้องถิ่น ที่จะสามารถบริหารงานในความรับผิดชอบตามที่ส่วนราชการส่วนกลางและราชการส่วนภูมิภาค จะถ่ายโอนมาให้อย่างมีประสิทธิภาพ

ตามระเบียบกระทรวงมหาดไทย ว่าด้วยการจัดทำแผนพัฒนาขององค์กรปกครองส่วนท้องถิ่น พ.ศ. ๒๕๔๘ หมวดที่ ๕ ข้อ ๒๖ (๒) และระเบียบกระทรวงมหาดไทย ว่าด้วยการจัดทำแผนพัฒนาขององค์กรปกครองส่วนท้องถิ่น (ฉบับที่ ๒) พ.ศ.๒๕๕๙ แก้ไขเพิ่มเติม (ฉบับที่ ๓) พ.ศ.๒๕๖๑ ข้อ ๒๗ กำหนดให้องค์กรปกครองส่วนท้องถิ่นจัดทำแผนการดำเนินงานให้แล้วเสร็จภายในสามสิบวันนับแต่วันที่ประกาศใช้งบประมาณรายจ่ายประจำปีงบประมาณรายจ่ายเพิ่มเติมงบประมาณจากเงินสะสมหรือได้รับแจ้งแผนงานและโครงการจากหน่วยงานราชการส่วนกลางส่วนภูมิภาครัฐวิสาหกิจหรือหน่วยงานอื่น ๆ ที่ต้องดำเนินการในพื้นที่องค์กรปกครองส่วนท้องถิ่นในปีงบประมาณนั้น ซึ่งเป็นการนำแผนพัฒนาไปปฏิบัติรวมทั้งวางแนวทางให้การปฏิบัติบรรลุวัตถุประสงค์ตามโครงการที่กำหนดไว้ในแผนพัฒนาท้องถิ่น(พ.ศ.๒๕๖๑-๒๕๖๕)สำหรับแผนการดำเนินงานนั้นมีจุดมุ่งหมายเพื่อแสดงถึงรายละเอียดแผนงาน โครงการพัฒนาและกิจกรรมที่ดำเนินการจริงทั้งหมดในพื้นที่ขององค์กรปกครองส่วนท้องถิ่นประจำปีงบประมาณนั้น ทำให้แนวทางในการดำเนินงานในปีงบประมาณนั้นขององค์กรปกครองส่วนท้องถิ่นมีความชัดเจนในการปฏิบัติมากขึ้น มีการประสาน และบูรณาการ การทำงานกับหน่วยงานและการจำแนกรายละเอียดต่างๆ ของแผนงานโครงการในแผนการดำเนินงานจะทำให้การติดตามประเมินผลเมื่อสิ้นปีงบประมาณมีความสะดวกมากขึ้นอีกด้วย

<u>วัตถุประสงค์ของแผนการดำเนินงาน</u>

๑. เพื่อให้การปฏิบัติงานเป็นไปอย่างมีเป้าหมายตามยุทธศาสตร์และบรรลุวัตถุประสงค์ของโครงการ/กิจกรรมที่ตั้งไว้
๒. เพื่อให้การตรวจสอบและติดตามการดำเนินงานมีความชัดเจน
๓. เพื่อให้ทราบถึงความก้าวหน้าของกิจกรรม/โครงการ
๔. เพื่อให้ทราบถึงความก้าวหน้าของการดำเนินงานในแต่ละไตรมาส
๕. เพื่อให้การติดตามและประเมินผลการดำเนินงานได้ชัดเจน
๖. เพื่อเพิ่มความชัดเจนในการปฏิบัติงาน ลดความซ้ำซ้อนของโครงการต่างๆ
๗. เพื่อกำหนดห้วงระยะเวลาในการดำเนินงานโครงการกิจกรรมต่างๆ ขององค์การบริหารส่วนตำบล

<u>ขั้นตอนการจัดทำแผนการดำเนินงาน</u>

ขั้นตอนที่ ๑ คณะกรรมการสนับสนุนการจัดทำแผนพัฒนาท้องถิ่นรวบรวมแผนงาน/โครงการพัฒนาขององค์กรปกครองส่วนท้องถิ่น หน่วยราชการส่วนกลาง ส่วนภูมิภาค รัฐวิสาหกิจและหน่วยงานอื่นๆที่ต้องการดำเนินการในพื้นที่ขององค์กรปกครองส่วนท้องถิ่น

ขั้นตอนที่ ๒ คณะกรรมการสนับสนุนการจัดทำแผนพัฒนาท้องถิ่น จัดทำร่างแผนการดำเนินงาน โดยพิจารณาแผนงาน/โครงการ จากแผนงาน/โครงการ ขององค์กรปกครองส่วนท้องถิ่นและหน่วยงานต่างๆ

ขั้นตอนที่ ๓ คณะกรรมการสนับสนุนการจัดทำแผนพัฒนาท้องถิ่น นำร่างแผนการดำเนินงานเสนอต่อคณะกรรมการพัฒนาท้องถิ่น

ขั้นตอนที่ ๔ คณะกรรมการพัฒนาท้องถิ่นพิจารณาร่างแผนการดำเนินงาน แล้วเสนอผู้บริหารท้องถิ่นเพื่อให้ความเห็นชอบ

ขั้นตอนที่ ๕ เมื่อผู้บริหารท้องถิ่นให้ความเห็นชอบร่างแผนการดำเนินงานแล้ว ให้ประกาศเป็นแผนการดำเนินงาน โดยให้ปิดประกาศแผนการดำเนินงานภายในสิบห้าวันนับแต่วันที่ประกาศ เพื่อให้ประชาชนในท้องถิ่นทราบโดยทั่วกัน และต้องปิดประกาศไว้อย่างน้อยสามสิบวัน

จากขั้นตอนการจัดทำแผนดำเนินงานข้างต้นสามารถเขียนเป็นแผนภูมิได้ดังนี้

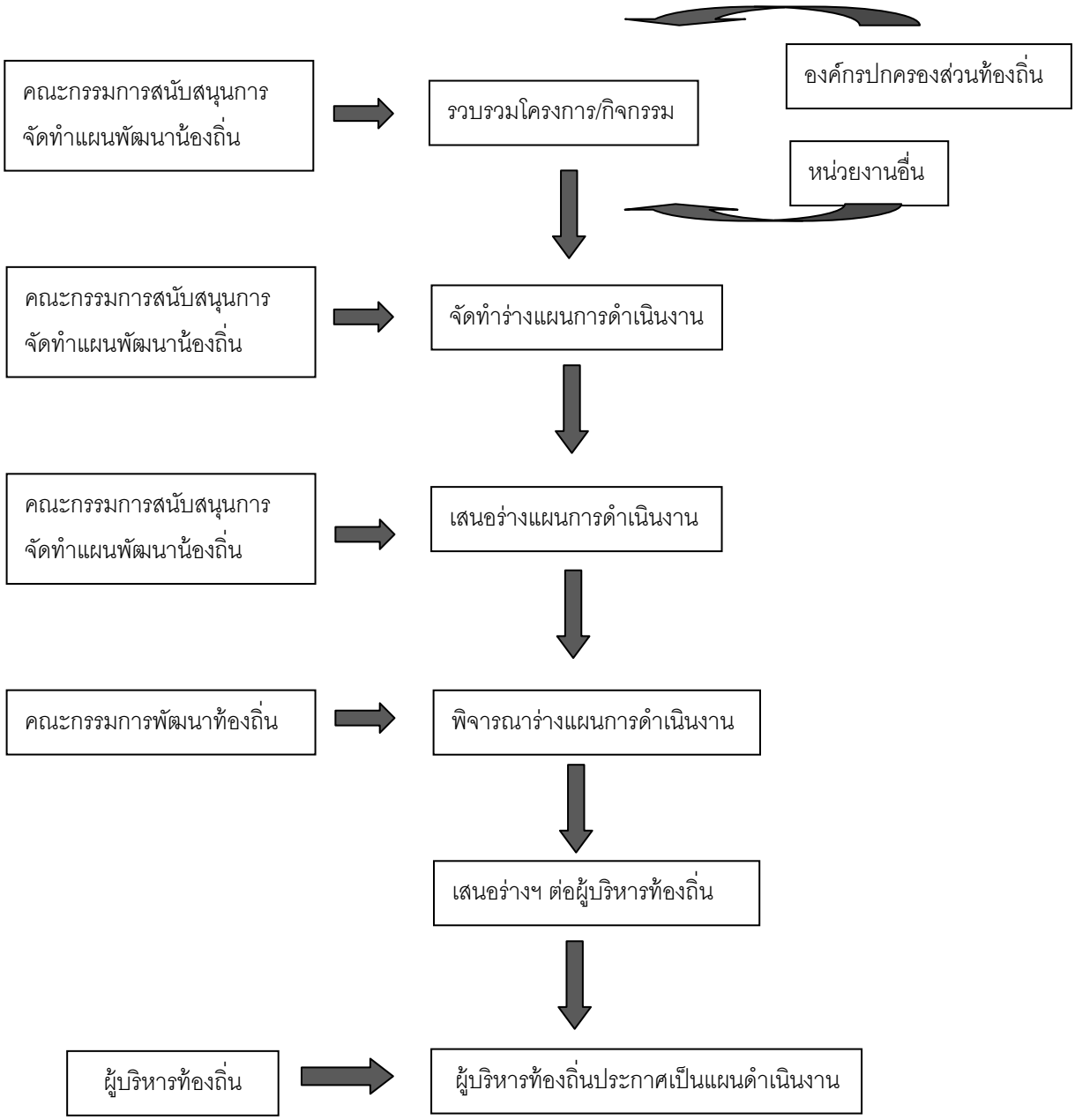

<u>ประโยชน์ของแผนการดำเนินงาน</u>

แผนการดำเนินงานมีประโยชน์เพื่อแสดงถึงรายละเอียดแผนงาน/โครงการพัฒนา และกิจกรรมการพัฒนาที่ดำเนินการจริงทั้งหมดในพื้นที่ขององค์กรปกครองส่วนท้องถิ่นประจำปีงบประมาณนั้นแผนการดำเนินงานเป็นเอกสารที่ระบุแผนงาน/โครงการ/กิจกรรมทั้งหมดที่จะดำเนินการในปีงบประมาณนั้นทำให้แนวทางในการดำเนินงานในปีงบประมาณนั้น ขององค์กรปกครองส่วนท้องถิ่นมีความชัดเจนในการปฏิบัติมากขึ้น มีการประสานและบูรณาการ การทำงานกับหน่วยงานและการจำแนกรายละเอียดต่างๆของแผนงาน/โครงการ ในแผนการดำเนินงานจะทำให้การติดตามประเมินผลเมื่อสิ้นปีมีความสะดวกมากขึ้นอีกด้วย

แผนการดำเนินงานจึงถือเป็นเครื่องมือสำคัญในการบริหารงานของผู้บริหารท้องถิ่น เพื่อควบคุมการดำเนินงานให้เป็นไปอย่างเหมาะสมและมีประสิทธิภาพ รวมทั้งยังเป็นเครื่องมือในการติดตามการดำเนินงาน และการประเมินผล

<u>ประโยชน์ของแผนการดำเนินงาน</u>

๑. การดำเนินงานเป็นไปตามกรอบนโยบายและยุทธศาสตร์แนวทางที่วางไว้

๒. การดำเนินงานตามโครงการ/กิจกรรม ของเทศบาลตำบลป่าแฝก เป็นไปตามเป้าหมายและบรรลุวัตถุประสงค์ที่ตั้งไว้

๓. สามารถตรวจสอบและติดตามการดำเนินงานได้ชัดเจน

๔. สามารถทราบถึงความก้าวหน้าของโครงการ และแก้ไขปัญหาให้กับประชาชนได้อย่างแท้จริง

๕. ทราบถึงผลการดำเนินงานในแต่ละไตรมาส

๖. สามารถติดตาม และประเมินประสิทธิภาพประสิทธิผลที่เกิดขึ้นจริงเพื่อให้การใช้งบประมาณเป็นไปอย่างคุ้มค่าเกิดประโยชน์สูงสุดและประหยัด

****

ส่วนที่ ๒

บัญชีโครงการพัฒนา/ครุภัณฑ์

๑. บัญชีสรุปโครงการและงบประมาณ (แบบ ผด. ๐๑)
๒. บัญชีโครงการ/กิจกรรม/งบประมาณ (แบบ ผด. ๐๒)
๓. บัญชีสรุปครุภัณฑ์/งบประมาณ (แบบ ผด. ๐๑/๑)
๔. บัญชีครุภัณฑ์/งบประมาณ (แบบ ผด. ๐๒/๑)

ข้อมูล ตามตาราง (Excel)

๑. บัญชีสรุปโครงการและงบประมาณ (แบบ ผด. ๐๑)
๒. บัญชีโครงการ/กิจกรรม/งบประมาณ (แบบ ผด. ๐๒)
๓. บัญชีสรุปครุภัณฑ์/งบประมาณ (แบบ ผด. ๐๑/๑)
๔. บัญชีครุภัณฑ์/งบประมาณ (แบบ ผด. ๐๒/๑)

แบบ ผด.01

บัญชีสรุปจำนวนโครงการและงบประมาณ
แผนการดำเนินงาน ประจำปีงบประมาณ พ.ศ. 2566
เทศบาลตำบลป่าแฝก อำเภอแม่ใจ จังหวัดพะเยา

ยุทธศาสตร์ / แนวทางการพัฒนา	จำนวนโครงการที่ดำเนินการ	คิดเป็นร้อยละของโครงการทั้งหมด	จำนวนงบประมาณ	คิดเป็นร้อยละของงบประมาณทั้งหมด	หน่วยดำเนินการ
1. ยุทธศาสตร์ พัฒนาสาธารณสุขและการกีฬา					
1.1 แผนงานบริหารงานทั่วไป					
1.2 แผนงานการรักษาความสงบภายใน					
1.3 แผนงานการศึกษา					
1.4 แผนงานสาธารณสุข	14.00	12.17	405,000.00	1.26	ทต.ป่าแฝก
1.5 แผนงานสังคมสงเคราะห์					
1.6 แผนงานเคหะและชุมชน					
1.7 แผนงานสร้างความเข็มแข็งของชุมชน					
1.8 แผนงานการศาสนาวัฒนธรรมและนันทนาการ	1.00	0.87	20,000.00	0.06	ทต.ป่าแฝก
1.9 แผนงานอุตสาหกรรมและการโยธา					
1.10 แผนงานการเกษตร					
1.11 แผนงานการพาณิชย์					
1.12 แผนงานงบกลาง	1.00	0.87	65,000.00	0.20	ทต.ป่าแฝก
รวม	16.00	13.91	490,000.00	1.53	-

ยุทธศาสตร์ / แนวทางการพัฒนา	จำนวนโครงการที่ดำเนินการ	คิดเป็นร้อยละของโครงการทั้งหมด	จำนวนงบประมาณ	คิดเป็นร้อยละของงบประมาณทั้งหมด	หน่วยดำเนินการ
2. ยุทธศาสตร์ที่ 2 พัฒนาเศรษฐกิจและการท่องเที่ยว					
2.1 แผนงานบริหารงานทั่วไป					

2.2 แผนงานการรักษาความสงบภายใน					
2.3 แผนงานการศึกษา					
2.4 แผนงานสาธารณสุข					
2.5 แผนงานสังคมสงเคราะห์					
2.6 แผนงานเคหะและชุมชน					
2.7 แผนงานสร้างความเข็มแข็งของชุมชน	1.00	0.87	30,000.00	0.09	ทต.ป่าแฝก
2.8 แผนงานการศาสนาวัฒนธรรมและนันทนาการ					
2.9 แผนงานอุตสาหกรรมและการโยธา					
2.10 แผนงานการเกษตร					
2.11 แผนงานการพาณิชย์					
2.12 แผนงานงบกลาง					
รวม	1.00	0.87	30,000.00	0.09	

ยุทธศาสตร์ / แนวทางการพัฒนา	จำนวนโครงการที่ดำเนินการ	คิดเป็นร้อยละของโครงการทั้งหมด	จำนวนงบประมาณ	คิดเป็นร้อยละของงบประมาณทั้งหมด	หน่วยดำเนินการ
3.ยุทธศาสตร์ที่ 3 พัฒนาโครงสร้างพื้นฐาน					
3.1 แผนงานบริหารงานทั่วไป					
3.2 แผนงานการรักษาความสงบภายใน					
3.3 แผนงานการศึกษา					
3.4 แผนงานสาธารณสุข					
3.5 แผนงานสังคมสงเคราะห์					
3.6 แผนงานเคหะและชุมชน	3.00	2.61	124,300.00	0.39	ทต.ป่าแฝก
3.7 แผนงานสร้างความเข็มแข็งของชุมชน					
3.8 แผนงานการศาสนาวัฒนธรรมและนันทนาการ					

3.9 แผนงานอุตสาหกรรมและการโยธา	4.00	3.48	6,863,800.00	21.40	ทต.ป่าแฝก
3.10 แผนงานการเกษตร					
3.11 แผนงานการพาณิชย์					
3.12 แผนงานงบกลาง					
รวม	7.00	6.09	6,988,100.00	21.79	

ยุทธศาสตร์ / แนวทางการพัฒนา	จำนวนโครงการที่ดำเนินการ	คิดเป็นร้อยละของโครงการทั้งหมด	จำนวนงบประมาณ	คิดเป็นร้อยละของงบประมาณทั้งหมด	หน่วยดำเนินการ
4. ยุทธศาสตร์ที่ 4 พัฒนาสังคม การศึกษา ศาสนา และวัฒนธรรม					
4.1 แผนงานบริหารงานทั่วไป					
4.2 แผนงานการรักษาความสงบภายใน	6.00	5.22	120,000.00	0.37	ทต.ป่าแฝก
4.3 แผนงานการศึกษา	10.00	8.70	1,912,950.00	5.96	ทต.ป่าแฝก
4.4 แผนงานสาธารณสุข					
4.5 แผนงานสังคมสงเคราะห์					
4.6 แผนงานเคหะและชุมชน					
4.7 แผนงานสร้างความเข็มแข็งของชุมชน	2.00	1.74	55,000.00	0.17	ทต.ป่าแฝก
4.8 แผนงานการศาสนาวัฒนธรรมและนันทนาการ	7.00	6.09	45,000.00	0.14	ทต.ป่าแฝก
4.9 แผนงานอุตสาหกรรมและการโยธา					
4.10 แผนงานการเกษตร					
4.11 แผนงานการพาณิชย์					
4.12 แผนงานงบกลาง	4.00	3.48	13,755,200.00	42.89	ทต.ป่าแฝก
รวม	29.00	25.22	15,888,150.00	49.54	

ยุทธศาสตร์ / แนวทางการพัฒนา	จำนวนโครงการที่ดำเนินการ	คิดเป็นร้อยละของโครงการทั้งหมด	จำนวนงบประมาณ	คิดเป็นร้อยละของงบประมาณทั้งหมด	หน่วยดำเนินการ
5. ยุทธศาสตร์ที่ 5 พัฒนาทรัพยากรธรรมชาติและสิ่งแวดล้อม					
5.1 แผนงานบริหารงานทั่วไป					
5.2 แผนงานการรักษาความสงบภายใน					
5.3 แผนงานการศึกษา					
5.4 แผนงานสาธารณสุข					
5.5 แผนงานสังคมสงเคราะห์					
5.6 แผนงานเคหะและชุมชน	1.00	0.87	50,000.00	0.16	ทต.ป่าแฝก
5.7 แผนงานสร้างความเข็มแข็งของชุมชน					
5.8 แผนงานการศาสนาวัฒนธรรมและนันทนาการ					
5.9 แผนงานอุตสาหกรรมและการโยธา					
5.10 แผนงานการเกษตร	1.00	0.87	10,000.00	0.03	ทต.ป่าแฝก
5.11 แผนงานการพาณิชย์					
5.12 แผนงานงบกลาง					
รวม	2.00	1.74	60,000.00	0.19	

ยุทธศาสตร์ / แนวทางการพัฒนา	จำนวนโครงการที่ดำเนินการ	คิดเป็นร้อยละของโครงการทั้งหมด	จำนวนงบประมาณ	คิดเป็นร้อยละของงบประมาณทั้งหมด	หน่วยดำเนินการ
6. ยุทธศาสตร์ที่ 6 พัฒนาการเมืองการบริหาร					

6.1 แผนงานบริหารงานทั่วไป				15.53	ทต.ป่าแฝก
6.2 แผนงานการรักษาความสงบภายใน					
6.3 แผนงานการศึกษา					
6.4 แผนงานสาธารณสุข					
6.5 แผนงานสังคมสงเคราะห์					
6.6 แผนงานเคหะและชุมชน				5.19	ทต.ป่าแฝก
6.7 แผนงานสร้างความเข็มแข็งของชุมชน					
6.8 แผนงานการศาสนาวัฒนธรรมและนันทนาการ					
6.9 แผนงานอุตสาหกรรมและการโยธา					
6.10 แผนงานการเกษตร					
6.11 แผนงานการพาณิชย์					
6.12 แผนงานงบกลาง				6.14	ทต.ป่าแฝก
รวมทั้งสิ้น	115.00	100.00	32,070,192.00	100.00	

แบบ ผด.02

บัญชีโครงการ/กิจกรรม/งบประมาณ
แผนการดำเนินงาน ประจำปีงบประมาณ พ.ศ.2566
เทศบาลตำบลป่าแฝก อำเภอแม่ใจ จังหวัดพะเยา

ยุทธศาสตร์ที่ 1 พัฒนาสาธารณสุขและการกีฬา

แผนงาน : 1.4 สาธารณสุข

ลำดับที่	โครงการ/กิจกรรม	รายละเอียดของกิจกรรมที่เกิดขึ้นจากโครงการ	งบประมาณ (บาท)	สถานที่ดำเนินการ	หน่วยงานรับผิดชอบหลัก	พ.ศ. 2565			พ.ศ. 2566								
						ต.ค.	พ.ย.	ธ.ค.	ม.ค.	ก.พ.	มี.ค.	เม.ย	พ.ค.	มิ.ย.	ก.ค.	ส.ค.	ก.ย.
1	ค่าจ้างเหมาบริการ	เพื่อจ่ายเป็นค่าจ้างเหมาในการสำรวจจำนวนสุนัข/แมว ทั้งที่มีเจ้าของและไม่มีเจ้าของในพื้นที่ตำบลป่าแฝก ตามโครงการสัตว์ปลอดโรคคนปลอดภัย จากโรคพิษสุนัขบ้า ตามพระปณิธานศาสตราจารย์ ดร. สมเด็จพระเจ้าลูกเธอเจ้าฟ้าจุฬาภรณ์วลัยลักษณ์	5,000.00	ม.1- ม.11	สำนักปลัด		←	→	→	→	→	→	→			
2	โครงการป้องกันและระงับโรคติดต่อและโรคอุบัติใหม่	เพื่อจ่ายเป็นค่าใช้จ่ายในการจัดซื้อเคมีภัณฑ์ต่าง ๆ	130,000.00	ทต.ป่าแฝก	ทต.ป่าแฝก	←	→	→	→	→	→	→	→	→	→	→	→
3	โครงการรณรงค์ฉีดวัคซันป้องกันโรคพิษสุนัขบ้าในสัตว์และการควบคุมประชากรสัตว์	เพื่อจ่ายเป็นค่าใช้จ่ายในการจัดซื้อวัคซีนป้องกันโรคพิษสุนัขบ้าในสัตว์ ยาคุมกำเนิด เข็ม ไซริงจ์ แอลกอฮอร์ ถุงมือจับสัตว์ ฯลฯ	50,000.00	ทต.ป่าแฝก	ทต.ป่าแฝก							←	→				
4	โครงการพระราชดำริด้านสาธารณสุข บ้านแม่เย็นใต้ หมู่ที่ 1	เพื่อจ่ายเป็นเงินอุดหนุนเพื่อขับเคลื่อนโครงการพระราชดำริด้านสาธารณสุขของบ้านแม่เย็นใต้ หมู่ที่ 1 ต.ป่าแฝก	20,000.00	ม. 1	สำนักปลัด										←	→	
5	โครงการพระราชดำริด้านสาธารณสุข บ้านป่าแฝกกลาง หมู่ที่ 2	เพื่อจ่ายเป็นเงินอุดหนุนเพื่อขับเคลื่อนโครงการพระราชดำริด้านสาธารณสุขของบ้านป่าแฝกกลาง หมู่ที่ 2 ต.ป่าแฝก	20,000.00	ม. 2	สำนักปลัด										←	→	

6	โครงการพระราชดำริด้านสาธารณสุข บ้านป่าแฝกเหนือ หมู่ที่ 3	เพื่อจ่ายเป็นเงินอุดหนุนเพื่อขับเคลื่อนโครงการพระราชดำริด้านสาธารณสุขของบ้านป่าแฝกเหนือ หมู่ที่ 3 ต.ป่าแฝก	20,000.00	ม. 3	สำนักปลัด										↔		
7	โครงการพระราชดำริด้านสาธารณสุข บ้านป่าแฝกดอย หมู่ที่ 4	เพื่อจ่ายเป็นเงินอุดหนุนเพื่อขับเคลื่อนโครงการพระราชดำริด้านสาธารณสุขของบ้านป่าแฝกดอย หมู่ที่ 4 ต.ป่าแฝก	20,000.00	ม. 4	สำนักปลัด										↔		
8	โครงการพระราชดำริด้านสาธารณสุข บ้านป่าแฝกใต้ หมู่ที่ 5	เพื่อจ่ายเป็นเงินอุดหนุนเพื่อขับเคลื่อนโครงการพระราชดำริด้านสาธารณสุขของบ้านป่าแฝกใต้ หมู่ที่ 5 ต.ป่าแฝก	20,000.00	ม. 5	สำนักปลัด										↔		
9	โครงการพระราชดำริด้านสาธารณสุข บ้านหนองสระ หมู่ที่ 6	เพื่อจ่ายเป็นเงินอุดหนุนเพื่อขับเคลื่อนโครงการพระราชดำริด้านสาธารณสุขของบ้านหนองสระ หมู่ที่ 6 ต.ป่าแฝก	20,000.00	ม. 6	สำนักปลัด										↔		
10	โครงการพระราชดำริด้านสาธารณสุข บ้านใหม่สันคือ หมู่ที่ 7	เพื่อจ่ายเป็นเงินอุดหนุนเพื่อขับเคลื่อนโครงการพระราชดำริด้านสาธารณสุขของบ้านใหม่สันคือ หมู่ที่ 7 ต.ป่าแฝก	20,000.00	ม. 7	สำนักปลัด										↔		
11	โครงการพระราชดำริด้านสาธารณสุข บ้านแม่เย็นนอก หมู่ที่ 8	เพื่อจ่ายเป็นเงินอุดหนุนเพื่อขับเคลื่อนโครงการพระราชดำริด้านสาธารณสุขของบ้านแม่เย็นนอก หมู่ที่ 8 ต.ป่าแฝก	20,000.00	ม. 8	สำนักปลัด										↔		
12	โครงการพระราชดำริด้านสาธารณสุข บ้านป่าแฝกกลางเหนือ หมู่ที่ 9	เพื่อจ่ายเป็นเงินอุดหนุนเพื่อขับเคลื่อนโครงการพระราชดำริด้านสาธารณสุขของบ้านป่าแฝกกลางเหนือ หมู่ที่ 9 ต.ป่าแฝก	20,000.00	ม. 9	สำนักปลัด										↔		
13	โครงการพระราชดำริด้านสาธารณสุข บ้านสระวังทอง หมู่ที่ 10	เพื่อจ่ายเป็นเงินอุดหนุนเพื่อขับเคลื่อนโครงการพระราชดำริด้านสาธารณสุขของบ้านสระวังทอง หมู่ที่ 10 ต.ป่าแฝก	20,000.00	ม. 10	สำนักปลัด										↔		

14	โครงการพระราชดำริด้านสาธารณสุข บ้านป่าแฝกสามัคคี หมู่ที่ 11	เพื่อจ่ายเป็นเงินอุดหนุนเพื่อขับเคลื่อนโครงการพระราชดำริด้านสาธารณสุขของบ้านป่าแฝกสามัคคี หมู่ที่ 11 ต.ป่าแฝก	20,000.00	ม. 11	สำนักปลัด										↔		
รวม	**14 โครงการ**		**405,000.00**														

ยุทธศาสตร์ที่ 1 พัฒนาสาธารณสุขและการกีฬา

แผนงาน : 1.8 แผนงานการศาสนา วัฒนธรรม และนันทนาการ

ลำดับที่	โครงการ/กิจกรรม	รายละเอียดของกิจกรรมที่เกิดขึ้นจากโครงการ	งบประมาณ (บาท)	สถานที่ดำเนินการ	หน่วยงานรับผิดชอบหลัก	พ.ศ. 2565			พ.ศ. 2566								
						ต.ค.	พ.ย.	ธ.ค.	ม.ค.	ก.พ.	มี.ค.	เม.ย	พ.ค.	มิ.ย.	ก.ค.	ส.ค.	ก.ย.
1	โครงการจัดส่งนักกีฬาเข้าร่วมการแข่งขันกีฬาในรายการต่าง ๆ	เพื่อจ่ายเป็นค่าใช้จ่ายในการส่งทีมนักกีฬาเข้าร่วมแข่งขันกีฬาในระดับต่าง ๆ	20,000.00	ทต.ป่าแฝก	ทต.ป่าแฝก					↔							
รวม	**1 โครงการ**		**20,000.00**														

ยุทธศาสตร์ที่ 1 พัฒนาสาธารณสุขและการกีฬา

แผนงาน : 1.12 แผนงานงบกลาง

ลำดับที่	โครงการ/กิจกรรม	รายละเอียดของกิจกรรมที่เกิดขึ้นจากโครงการ	งบประมาณ (บาท)	สถานที่ดำเนินการ	หน่วยงานรับผิดชอบหลัก	พ.ศ. 2565			พ.ศ. 2566								
						ต.ค.	พ.ย.	ธ.ค.	ม.ค.	ก.พ.	มี.ค.	เม.ย	พ.ค.	มิ.ย.	ก.ค.	ส.ค.	ก.ย.
1	เงินสมทบกองทุนหลักประกันสุขภาพ	เพื่อจ่ายเป็นเงินสมทบกองทุนหลักประกันสุขภาพในระดับท้องถิ่น หรือพื้นที่	65,000.00	ต.ป่าแฝก	ทต.ป่าแฝก				↔								

รวม	**1 โครงการ**	**65,000.00**														

ยุทธศาสตร์ที่ 2 พัฒนาเศรษฐกิจและการท่องเที่ยว

แผนงาน : 2.7 สร้างความเข้มแข็งของชุมชน

ลำดับที่	โครงการ/กิจกรรม	รายละเอียดของกิจกรรมที่เกิดขึ้นจากโครงการ	งบประมาณ (บาท)	สถานที่ดำเนินการ	หน่วยงานรับผิดชอบหลัก	พ.ศ. 2565			พ.ศ. 2566								
						ต.ค.	พ.ย.	ธ.ค.	ม.ค.	ก.พ.	มี.ค.	เม.ย	พ.ค.	มิ.ย.	ก.ค.	ส.ค.	ก.ย.
1	โครงการส่งเสริมกิจกรรมศูนย์การเรียนรู้เกษตรทฤษฎีใหม่และเศรษฐกิจแบบพอเพียงผสมผสาน	เพื่อจ่ายเป็นค่าใช้จ่ายตามโครงการส่งเสริมกิจกรรมศูนย์การเรียนรู้เกษตรทฤษฎีใหม่และเศรษฐกิจแบบพอเพียงผสมผสาน	30,000.00	ทต.ป่าแฝก	ทต.ป่าแฝก				↔								
รวม	**1 โครงการ**		**30,000.00**														

ยุทธศาสตร์ที่ 3 พัฒนาโครงสร้างพื้นฐาน

แผนงาน : 3.6 เคหะและชุมชน

ลำดับที่	โครงการ/กิจกรรม	รายละเอียดของกิจกรรมที่เกิดขึ้นจากโครงการ	งบประมาณ (บาท)	สถานที่ดำเนินการ	หน่วยงานรับผิดชอบหลัก	พ.ศ. 2565			พ.ศ. 2566								
						ต.ค.	พ.ย.	ธ.ค.	ม.ค.	ก.พ.	มี.ค.	เม.ย	พ.ค.	มิ.ย.	ก.ค.	ส.ค.	ก.ย.
1	ค่าตรวจวิเคราะห์คุณภาพน้ำ	เพื่อจ่ายเป็นค่าตรวจวิเคราะห์คุณภาพน้ำ ของงานกิจการประปา ที่อยู่ในความรับผิดชอบของเทศบาลตำบลป่แฝก	15,000.00	ทต.ป่าแฝก	กองช่าง						↔						
2	ค่าเช่าทรัพย์สิน	เพื่อจ่ายเป็นค่าเช่าที่ราชพัสดุ และอื่น ๆ ที่จำเป็นและอยู่ในอำนาจหน้าที่	79,100.00	ทต.ป่าแฝก	กองช่าง				↔								

3	ค่าธรรมเนียมต่าง ๆ	เพื่อจ่ายเป็นค่าธรรมเนียมการจัดให้เช่า ค่าธรรมเนียมการรังวัดที่ดิน และอื่น ๆ ที่จำเป็น และอยู่ในอำนาจหน้าที่	30,200.00	ทต.ป่าแฝก	กองช่าง	↔											
รวม	**3 โครงการ**		**124,300.00**														

ยุทธศาสตร์ที่ 3 พัฒนาโครงสร้างพื้นฐาน

แผนงาน : 3.9 อุตสาหกรรมและการโยธา

ลำดับที่	**โครงการ/กิจกรรม**	**รายละเอียดของกิจกรรมที่เกิดขึ้นจากโครงการ**	**งบประมาณ (บาท)**	**สถานที่ดำเนินการ**	**หน่วยงานรับผิดชอบหลัก**	**พ.ศ. 2565**			**พ.ศ. 2566**								
						ต.ค.	พ.ย.	ธ.ค.	ม.ค.	ก.พ.	มี.ค.	เม.ย	พ.ค.	มิ.ย.	ก.ค.	ส.ค.	ก.ย.
1	ก่อสร้างถนนคอนกรีตเสริมเหล็ก รหัสสายทาง พย.ถ.20-023 ถนนสายบวกครก หมู่ที่ 10 - หนองน้อย ตำบลป่าแฝก อำเภอแม่ใจ จังหวัดพะเยา กว้าง 4.00 เมตร ระยะทาง 1,940 เมตร หนา 0.15 เมตร หรือมีพื้นที่ไม่น้อยกว่า 7,760.00 ตารางเมตร ไหล่ทางข้างละ 0.20 เมตร	ก่อสร้างถนนคอนกรีตเสริมเหล็ก รหัสสายทาง พย.ถ.20-023 ถนนสายบวกครก หมู่ที่ 10 -หนองน้อย ตำบลป่าแฝก อำเภอแม่ใจ จังหวัดพะเยา กว้าง 4.00 เมตร ระยะทาง 1,940 เมตร หนา 0.15 เมตร หรือมีพื้นที่ไม่น้อยกว่า 7,760.00 ตารางเมตร ไหล่ทางข้างละ 0.20 เมตร	5,229,100	รหัสสายทาง พย.ถ.20-023 ถนนสายบวกครก หมู่ที่ 10 - หนองน้อย	กองช่าง		←	→								
2	ก่อสร้างถนนคอนกรีตเสริมเหล็ก รหัสสายทาง พย.ถ.20-010 ถนนซอยกลางบ้านหนองสระ หมู่ที่ 6 ตำบลป่าแฝก อำเภอแม่ใจ จังหวัดพะเยา กว้าง 3.00 เมตร ระยะทาง 572.00 เมตร หนา 0.15 เมตร หรือมีพื้นที่ไม่น้อยกว่า 1,716.00 ตารางเมตร ไหล่ทางข้างละ 0.20 เมตร	ก่อสร้างถนนคอนกรีตเสริมเหล็ก รหัสสายทาง พย.ถ.20-010 ถนนซอยกลางบ้านหนองสระ หมู่ที่ 6 ตำบลป่าแฝก อำเภอแม่ใจ จังหวัดพะเยา กว้าง 3.00 เมตร ระยะทาง 572.00 เมตร หนา 0.15 เมตร หรือมีพื้นที่ไม่น้อยกว่า 1,716.00 ตารางเมตร ไหล่ทางข้างละ 0.20 เมตร	1,174,700	รหัสสายทาง พย.ถ.20-010 ถนนซอยกลางบ้านหนองสระ หมู่ที่ 6 ตำบลป่าแฝก	กองช่าง		←	→								

3	โครงการก่อสร้างสะพานสัญจรคอนกรีตเสริมเหล็ก ขนาดช่วง 5.00 ม.รับน้ำหนัก SH20-40 (M18)ทางรถกว้าง 4.00 ม.หมู่ที่ 6 ต.ป่าแฝก อ.แม่ใจ จ.พะเยา	ก่อสร้างสะพานสัญจรคอนกรีตเสริมเหล็ก ขนาดช่วง 5.00 ม.รับน้ำหนัก SH20-40 (M18)ทางรถกว้าง 4.00 ม.หมู่ที่ 6 ต.ป่าแฝก อ.แม่ใจ จ.พะเยา	450,000	หมู่ที่ 6 ต.ป่าแฝก	กองช่าง											
4	ค่าจ้างออกแบบ หรือควบคุมงานก่อสร้าง	เพื่อจ่ายเป็นค่าจ้างผู้ให้บริการงานจ้างออกแบบหรือควบคุมงานก่อสร้าง เป็นไปตามพระราชบัญญัติการจัดซื้อจัดจ้างและการบริหารพัสดุภาครัฐ พ.ศ. 2560 และกฎกระทรวงกำหนดอัตราค่าจ้างผู้ให้บริการงานจ้างออกแบบหรือควบคุมงานก่อสร้าง พ.ศ. 2560	10,000.00	ทต.ป่าแฝก	กองช่าง											
รวม	**4 โครงการ**		**6,863,800.00**													

ยุทธศาสตร์ที่ 4 พัฒนาสังคม การศึกษา ศาสนา และวัฒนธรรม

แผนงาน : 4.2 การรักษาความสงบภายใน

ลำดับที่	**โครงการ/กิจกรรม**	**รายละเอียดของกิจกรรมที่เกิดขึ้นจากโครงการ**	**งบประมาณ (บาท)**	**สถานที่ดำเนินการ**	**หน่วยงานรับผิดชอบหลัก**	**พ.ศ. 2565**			**พ.ศ. 2566**								
						ต.ค.	พ.ย.	ธ.ค.	ม.ค.	ก.พ.	มี.ค.	เม.ย	พ.ค.	มิ.ย.	ก.ค.	ส.ค.	ก.ย.
1	โครงการรณรงค์ป้องกันและลดอุบัติเหตุทางถนน ในช่วงเทศกาลต่าง ๆ	เพื่อจ่ายเป็นค่าใช้จ่ายในการ รณรงค์ป้องกันและลดอุบัติเหตุทางถนน ในช่วงเทศกาลต่าง ๆ	30,000.00	ทต.ป่าแฝก	สำนักปลัด												
2	โครงการวัน อปพร.	เพื่อจ่ายเป็นค่าใช้จ่ายในการจัดกิจกรรมวัน อปพร.	10,000.00	ทต.ป่าแฝก	สำนักปลัด												
3	วัสดุเครื่องแต่งกาย	เพื่อจ่ายเป็นค่าใช้จ่ายในการจัดซื้อวัสดุเครื่องแต่งกาย ชุดปฏิบัติการ อปพร.	25,000.00	ทต.ป่าแฝก	สำนักปลัด												
4	วัสดุวิทยาศาสตร์หรือการแพทย์	เพื่อจ่ายเป็นค่าวัสดุวิทยาศาสตร์หรือการแพทย์ใช้ในการให้บริการประชาชนในการกู้ชีพกู้ภัย	30,000.00	ทต.ป่าแฝก	สำนักปลัด												

5	วัสดุเครื่องดับเพลิง	เพื่อจ่ายเป็นค่าจัดซื้อวัสดุเครื่องดับเพลิง	10,000.00	ทต.ป่าแฝก	สำนักปลัด						↔		↔				
6	วัสดุจราจร	เพื่อจ่ายเป็นค่าจัดซื้อวัสดุจราจร	15,000.00	ทต.ป่าแฝก	สำนักปลัด						↔		↔				
รวม	**6 โครงการ**		**120,000.00**														

ยุทธศาสตร์ที่ 4 พัฒนาสังคม การศึกษา ศาสนา และวัฒนธรรม

แผนงาน : 4.3 การศึกษา

ลำดับที่	**โครงการ/กิจกรรม**	**รายละเอียดของกิจกรรมที่เกิดขึ้นจากโครงการ**	**งบประมาณ (บาท)**	**สถานที่ดำเนินการ**	**หน่วยงานรับผิดชอบหลัก**	**พ.ศ. 2565**			**พ.ศ. 2566**								
						ต.ค.	พ.ย.	ธ.ค.	ม.ค.	ก.พ.	มี.ค.	เม.ย	พ.ค.	มิ.ย.	ก.ค.	ส.ค.	ก.ย.
1	โครงการจัดการแข่งขันทักษะทางวิชาการศูนย์พัฒนาเด็กเล็กองค์กรปกครองส่วนท้องถิ่นอำเภอแม่ใจ	เพื่อจ่ายเป็นค่าใช้จ่ายตามโครงการแข่งขันทักษะทางวิชาการศูนย์พัฒนาเด็กเล็กองค์กรปกครองส่วนท้องถิ่นอำเภอแม่ใจ	25,000.00	ทต.ป่าแฝก	งานการศึกษา สำนักปลัด						↔						
2	โครงการจัดงานวันเด็กแห่งชาติ	เพื่อจ่ายเป็นค่าใช้จ่ายในการจัดงานวันเด็กแห่งชาติ	30,000.00	ทต.ป่าแฝก	งานการศึกษา สำนักปลัด				↔								
3	โครงการจัดส่งเด็กเล็กศูนย์พัฒนาเด็กเล็กเทศบาลตำบลป่าแฝกเข้าร่วมการแข่งขันกีฬาศูนย์พัฒนาเด็กเล็กท้องถิ่นแม่ใจสัมพันธ์	เพื่อจ่ายเป็นค่าใช้จ่ายในการจัดส่งเด็กเล็กเข้าร่วมการแข่งขันกีฬาศูนย์พัฒนาเด็กเล็กท้องถิ่นแม่ใจสัมพันธ์	10,000.00	ทต.ป่าแฝก	งานการศึกษา สำนักปลัด					↔							
4	โครงการส่งเสริมความปลอดภัยในการสวมหมวกนิรภัยของเด็กปฐมวัยและผู้ปกครองศูนย์พัฒนาเด็กเล็กเทศบาลตำบลป่าแฝก	เพื่อจ่ายเป็นค่าใช้จ่ายตามโครงการส่งเสริมความปลอดภัยในการสวมหมวกนิรภัยของเด็กปฐมวัยและผู้ปกครองศูนย์พัฒนาเด็กเล็กเทศบาลตำบลป่าแฝก	10,000.00	ทต.ป่าแฝก	ศพด. ทต.ป่าแฝก						↔						

5	โครงการสนับสนุนค่าใช้จ่ายการบริหารสถานศึกษา อาหารกลางวันศูนย์พัฒนาเด็กเล็กเทศบาลตำบลป่าแฝก	เพื่อจ่ายเป็นค่าอาหารกลางวันสำหรับเด็กเล็กศูนย์พัฒนาเด็กเล็กเทศบาลตำบลป่าแฝก	376,150.00	ทต.ป่าแฝก	ศพด. ทต.ป่าแฝก												
6	จัดซื้ออาหารเสริม (นม) สำหรับศูนย์พัฒนาเด็กเล็กเทศบาลตำบลป่าแฝกและโรงเรียนในเขตเทศบาลตำบลป่าแฝก	เพื่อจ่ายเป็นค่าจัดซื้ออาหารเสริม (นม) สำหรับศูนย์พัฒนาเด็กเล็ก และโรงเรียนในเขตเทศบาลตำบลป่าแฝก	500,000.00	ศพด.ทต.ป่าแฝก	ทต.ป่าแฝก												
7	โครงการอาหารกลางวันสำหรับเด็กนักเรียนโรงเรียนชุมชนบ้านป่าแฝกสามัคคี	เพื่อจ่ายเป็นเงินอุดหนุนโครงการอาหารกลางวันสำหรับเด็กนักเรียนให้กับโรงเรียนชุมชนบ้านป่าแฝกสามัคคี	264,600.00	รร.ชุมชนบ้านป่าแฝกสามัคคี	ทต.ป่าแฝก												
8	โครงการอาหารกลางวันสำหรับเด็กนักเรียนโรงเรียนบ้านป่าแฝกเหนือ	เพื่อจ่ายเป็นเงินอุดหนุนโครงการอาหารกลางวันสำหรับเด็กนักเรียนให้กับโรงเรียนบ้านป่าแฝกเหนือ	201,600.00	รร.บ้านป่าแฝกเหนือ	ทต.ป่าแฝก												
9	โครงการอาหารกลางวันสำหรับเด็กนักเรียนโรงเรียนบ้านป่าแฝกใต้	เพื่อจ่ายเป็นเงินอุดหนุนโครงการอาหารกลางวันสำหรับเด็กนักเรียนให้กับโรงเรียนบ้านป่าแฝกใต้	281,400.00	รร.บ้านป่าแฝกใต้	ทต.ป่าแฝก												
10	โครงการอาหารกลางวันสำหรับเด็กนักเรียนโรงเรียนบ้านหนองสระ	เพื่อจ่ายเป็นเงินอุดหนุนโครงการอาหารกลางวันสำหรับเด็กนักเรียนให้กับโรงเรียนบ้านหนองสระ	214,200.00	รร.บ้านหนองสระ	ทต.ป่าแฝก												
รวม	**10 โครงการ**		**1,912,950.00**														

ยุทธศาสตร์ที่ 4 พัฒนาสังคม การศึกษา ศาสนา และวัฒนธรรม

แผนงาน : 4.7 สร้างความเข้มแข็งของชุมชน

ลำดับที่	**โครงการ/กิจกรรม**	**รายละเอียดของกิจกรรมที่เกิดขึ้นจากโครงการ**	**งบประมาณ (บาท)**	**สถานที่ดำเนินการ**	**หน่วยงานรับผิดชอบหลัก**	**พ.ศ. 2565**			**พ.ศ. 2566**								
						ต.ค.	พ.ย.	ธ.ค.	ม.ค.	ก.พ.	มี.ค.	เม.ย	พ.ค.	มิ.ย.	ก.ค.	ส.ค.	ก.ย.

1	โครงการจัดกิจกรรมเนื่องในวันต่อต้านยาเสพติดโลก 26 มิถุนายน	เพื่อจ่ายเป็นค่าใช้จ่ายในการจัดกกิจกรรม เนื่องในวันต่อต้านยาเสพติดโลก	5,000.00	ทต.ป่าแฝก	สำนักปลัด												
2	โครงการพัฒนาศักยภาพผู้สูงอายุตำบลป่าแฝก	เพื่อจ่ายเป็นค่าใช้จ่ายตามโครงการพัฒนาศักยภาพผู้สูงอายุตำบลป่าแฝก	50,000.00	ต.ป่าแฝก	สำนักปลัด												
รวม	**1 โครงการ**		**55,000.00**														

ยุทธศาสตร์ที่ 4 พัฒนาสังคม การศึกษา ศาสนา และวัฒนธรรม

แผนงาน : 4.8 การศาสนาวัฒนธรรมและนันทนาการ

ลำดับที่	โครงการ/กิจกรรม	รายละเอียดของกิจกรรมที่เกิดขึ้นจากโครงการ	งบประมาณ (บาท)	สถานที่ดำเนินการ	หน่วยงานรับผิดชอบหลัก	พ.ศ. 2565			พ.ศ. 2566								
						ต.ค.	พ.ย.	ธ.ค.	ม.ค.	ก.พ.	มี.ค.	เม.ย	พ.ค.	มิ.ย.	ก.ค.	ส.ค.	ก.ย.
1	โครงการจัดกิจกรรมวันสำคัญทางพระพุทธศาสนา	เพื่อจ่ายเป็นค่าใช้จ่ายในการจัดกิจกรรมวันสำคัญทางพระพุทธศาสนา	10,000.00	ต.ป่าแฝก	สำนักปลัด												
2	โครงการแข่งขันเรือพายประมงพื้นบ้านหนองเล็งทราย อำเภอแม่ใจ จังหวัดพะเยา	เพื่อจ่ายเป็นค่าใช้จ่ายตามโครงการแข่งขันเรือพายฯ	10,000.00	หนองเล็งทราย	ทต.ป่าแฝก												
3	โครงการจัดงานประเพณีสรงน้ำพระพุทธรูป(พระเจ้าแสนแซ่) เดือน 5 เป็ง วัดป่าแฝกใต้ หมู่ที่ 5 ตำบลป่าแฝก เนื่องในวันมาฆบูชา	ค่าใช้จ่ายในการจัดกิจกรรมประเพณีสรงน้ำพระพุทธรูป (พระเจ้าแสนแซ่) เดือน 5 เป็ง วัดป่าแฝกใต้ หมู่ที่ 5 ต.ป่าแฝก อ.แม่ใจ จ.พะเยา	5,000.00	ม.5	สำนักปลัด หมู่ 5												
4	โครงการจัดงานประเพณีสรงน้ำพระธาตุดวงสุพรรณ วัดพระธาตุดวงสุพรรณ หมู่ที่ 4	ค่าใช้จ่ายในการจัดกิจกรรมประเพณีสรงน้ำพระธาตุดวงสุพรรณ วัดพระธาตุดวงสุพรรณ หมู่ที่ 4 ตำบลป่าแฝก อำเภอแม่ใจ จังหวัดพะเยา	5,000.00	ม.4	สำนักปลัด หมู่ 4												

5	โครงการจัดงานประเพณีสรงน้ำพระพุทธรูปปางประทานพร วัดป่าแฝกกลาง หมู่ที่ 9 ตำบลป่าแฝก	ค่าใช้จ่ายในการจัดกิจกรรมประเพณีสรงน้ำพระพุทธรูปปางประทานพร วัดป่าแฝกกลาง หมู่ที่ 9 ตำบลป่าแฝก อำเภอแม่ใจ จังหวัดพะเยา	5,000.00	ม.9	สำนักปลัด หมู่ 9							↔					
6	โครงการจัดงานประเพณีทำบุญสืบชะตาหลวง วัดแม่เย็นใต้ หมู่ที่ 1	เพื่อจ่ายเป็นค่าใช้จ่ายโครงการจัดงานประเพณีทำบุญสืบชะตาหลวง วัดแม่เย็นใต้ หมู่ที่ 1	5,000.00	ม. 1	สำนักปลัด หมู่ 1									↔			
7	โครงการจัดงานประเพณีสรงน้ำพระธาตุศรีษะลังกาวงค์ วัดหนองสระ หมู่ที่ 6 ตำบลป่าแฝก เนื่องในวันวิสาขบูชา	ค่าใช้จ่ายในการจัดกิจกรรมประเพณีสรงน้ำพระธาตุ ศรีษะลังกาวงค์ วัดหนองสระ หมู่ที่ 6 ต.ป่าแฝก	5,000.00	ม.6	สำนักปลัด หมู่ 6, ม.10							↔					
รวม	**7 โครงการ**		**45,000.00**														

ยุทธศาสตร์ที่ 4 พัฒนาสังคม การศึกษา ศาสนา และวัฒนธรรม

แผนงาน : 4.12 งบกลาง

ลำดับที่	**โครงการ/กิจกรรม**	**รายละเอียดของกิจกรรมที่เกิดขึ้นจากโครงการ**	**งบประมาณ (บาท)**	**สถานที่ดำเนินการ**	**หน่วยงานรับผิดชอบหลัก**	**พ.ศ. 2565**			**พ.ศ. 2566**								
						ต.ค.	พ.ย.	ธ.ค.	ม.ค.	ก.พ.	มี.ค.	เม.ย	พ.ค.	มิ.ย.	ก.ค.	ส.ค.	ก.ย.
1	เบี้ยยังชีพผู้สูงอายุ	เพื่อจ่ายเป็นค่าเบี้ยยังชีพผู้สูง ที่มีคุณสมบัติครบถ้วนที่ได้ขึ้นทะเบียนขอรับเบี้ยยังชีพไว้กับ อปท.	10,311,600.00	ต.ป่าแฝก	ทต.ป่าแฝก	←											→
2	เบี้ยยังชีพผู้พิการ	เพื่อจ่ายเป็นค่าเบี้ยยังชีพคนพิการตามระเบียบกระทรวงมหาดไทย	2,925,600.00	ต.ป่าแฝก	ทต.ป่าแฝก	←											→
3	เบี้ยยังชีพผู้ติดเชื้อเอดส์	ค่าใช้จ่ายเบี้ยยังชีพผู้ติดเชื้อเอดส์ตามระเบียบกระทรวงมหาดไทย	318,000.00	ต.ป่าแฝก	ทต.ป่าแฝก	←											→
4	สำรองจ่าย	เพื่อจ่ายเป็นค่าใช้จ่ายในกรณีฉุกเฉินหรือกรณีจำเป็นที่มีสาธารณภัยเกิดขึ้น	200,000.00	ต.ป่าแฝก	ทต.ป่าแฝก	←											→
รวม	**4 โครงการ**		**13,755,200.00**														

ยุทธศาสตร์ที่ 5 พัฒนาทรัพยากรธรรมชาติและสิ่งแวดล้อม

แผนงาน : 5.6 แผนงานเคหะและชุมชน

ลำดับที่	โครงการ/กิจกรรม	รายละเอียดของกิจกรรมที่เกิดขึ้นจากโครงการ	งบประมาณ (บาท)	สถานที่ดำเนินการ	หน่วยงานรับผิดชอบหลัก	พ.ศ. 2565			พ.ศ. 2566								
						ต.ค.	พ.ย.	ธ.ค.	ม.ค.	ก.พ.	มี.ค.	เม.ย	พ.ค.	มิ.ย.	ก.ค.	ส.ค.	ก.ย.
1	โครงการบริหารจัดการขยะมูลฝอยแบบมีส่วนร่วม	เพื่อจ่ายเป็นค่าใช้จ่ายในการบริหารจัดการเกี่ยวกับขยะ การคัดแยกขยะมูลฝอย การรณรงค์ให้ความรู้ในการคัดแยกขยะมูลฝอย การจัดทำประชาคมเกี่ยวกับการจัดการขยะมูลฝอย	50,000.00	ทต.ป่าแฝก	สำนักปลัด	←	—	—	—	—	—	—	—	—	—	—	→
รวม	**1 โครงการ**		**50,000.00**														

ยุทธศาสตร์ที่ 5 พัฒนาทรัพยากรธรรมชาติและสิ่งแวดล้อม

แผนงาน : 5.10 การเกษตร

ลำดับที่	โครงการ/กิจกรรม	รายละเอียดของกิจกรรมที่เกิดขึ้นจากโครงการ	งบประมาณ (บาท)	สถานที่ดำเนินการ	หน่วยงานรับผิดชอบหลัก	พ.ศ. 2565			พ.ศ. 2566								
						ต.ค.	พ.ย.	ธ.ค.	ม.ค.	ก.พ.	มี.ค.	เม.ย	พ.ค.	มิ.ย.	ก.ค.	ส.ค.	ก.ย.
1	โครงการปลูกต้นไม้เฉลิมพระเกียรติเนื่องในวันสำคัญของชาติ (รักษ์น้ำ รักษ์ป่า รักษาแผ่นดิน)	เพื่อเป็นค่าใช้จ่ายในการจัดกิจกรรมปลูกต้นไม้เฉลิมพระเกียรติ	10,000.00	ตำบลป่าแฝก	สำนักปลัด										←	—	→
รวม	**1 โครงการ**		**10,000.00**														

ยุทธศาสตร์ที่ 6 พัฒนาการเมืองการบริหาร

แผนงาน : 6.1 บริหารงานทั่วไป

ลำดับ	โครงการ/กิจกรรม	รายละเอียดของกิจกรรมที่	งบประมาณ	สถานที่	หน่วยงาน	พ.ศ. 2565	พ.ศ. 2566

ที่		เกิดขึ้นจากโครงการ	(บาท)	ดำเนินการ	รับผิดชอบหลัก	ต.ค.	พ.ย.	ธ.ค.	ม.ค.	ก.พ.	มี.ค.	เม.ย	พ.ค.	มิ.ย.	ก.ค.	ส.ค.	ก.ย.
1	โครงการเพิ่มประสิทธิภาพสถานที่กลางเพื่อเป็นศูนย์ปฏิบัติการร่วมในการช่วยเหลือประชาชนขององค์กรปกครองส่วนท้องถิ่นอำเภอ อำเภอแม่ใจ จังหวัดพะเยา	เพื่อใช้จ่ายเป็นเงินอุดหนุน ให้กับเทศบาลตำบลแม่ใจตามโครงการเพิ่มประสิทธิภาพสถานที่กลางเพื่อเป็นศูนย์ปฏิบัติการร่วมในการช่วยเหลือประชาชนขององค์กรปกครองส่วนท้องถิ่นอำเภอ อำเภอแม่ใจ จังหวัดพะเยา	20,000.00	เทศบาลตำบลแม่ใจ	สำนักปลัด	↔	↔										
2	โครงการจัดกิจกรรมในวันสำคัญของทางราชการ	เพื่อจ่ายเป็นค่าใช้จ่ายในการจัดกิจกรรมในวันสำคัญของทางราชการ กิจกรรมเฉลิมพระเกียรติต่าง ๆ	5,000.00	ทต.ป่าแฝก	สำนักปลัด	↔	↔	↔	↔	↔	↔	↔	↔	↔	↔	↔	↔
3	ค่าเช่าเครื่องถ่ายเอกสาร	เพื่อจ่ายเป็นค่าเช่าเครื่องถ่ายเอกสารและค่าถ่ายเอกสารส่วนเกิน	30,000.00	ทต.ป่าแฝก	สำนักปลัด	↔	↔	↔	↔	↔	↔	↔	↔	↔	↔	↔	↔
4	ค่าโฆษณาและเผยแพร่	เพื่อจ่ายเป็นค่าจ้างเหมาโฆษณาและเผยแพร่ข่าวสาร การประชาสัมพันธ์ต่าง ๆ เกี่ยวกับการดำเนินงานของเทศบาล - สำนักปลัด 10,000 บาท - กองคลัง 10,000 บาท	10,000.00	ทต.ป่าแฝก	สำนักปลัด	↔	↔	↔	↔	↔	↔	↔	↔	↔	↔	↔	↔
5	ค่าโฆษณาและเผยแพร่	เพื่อจ่ายเป็นค่าจ้างเหมาโฆษณาและเผยแพร่ข่าวสาร การประชาสัมพันธ์ต่าง ๆ เกี่ยวกับการดำเนินงานของเทศบาล - กองคลัง 10,000 บาท	10,000.00	ทต.ป่าแฝก	กองคลัง	↔	↔	↔	↔	↔	↔	↔	↔	↔	↔	↔	↔
6	ค่าจ้างเหมาบริการ	เพื่อจ่ายเป็นค่าแรงงานภายนอกเพื่อปฏิบัติงานด้านต่าง ๆ - สำนักปลัด 1,650,000 บาท	1,650,000.00	ทต.ป่าแฝก	สำนักปลัด	↔	↔	↔	↔	↔	↔	↔	↔	↔	↔	↔	↔

7	ค่าจ้างเหมาบริการ	เพื่อจ่ายเป็นค่าแรงงานภายนอกเพื่อปฏิบัติงานด้านต่าง ๆ - กองคลัง 250,000 บาท	250,000.00	ทต.ป่าแฝก	กองคลัง	
8	ค่าจ้างเหมาบริการ	เพื่อจ่ายเป็นค่าแรงงานภายนอกเพื่อปฏิบัติงานด้านต่าง ๆ - งานควบคุมภายในและการตรวจสอบภายใน 5,000 บาท	1,900,000.00	ทต.ป่าแฝก	งานควบคุมภายในและการตรวจสอบภายใน	
9	ค่าจ้างเหมาบริการ	เพื่อจ่ายเป็นค่าแรงงานภายนอกเพื่อปฏิบัติงานด้านต่าง ๆ -งานควบคุมภายในและการตรวจสอบภายใน 5,000 บาท	5,000.00	ทต.ป่าแฝก	งานควบคุมภายในและการตรวจสอบภายใน	
10	ค่าธรรมเนียมต่าง ๆ	เพื่อจ่ายเป็นค่าธรรมเนียมต่าง ๆ	20,000.00	ทต.ป่าแฝก	สำนักปลัด	
11	ค่าใช้จ่ายในการดำเนินคดีตามคำพิพากษา	เพื่อจ่ายเป็นค่าธรรมเนียม และค่าใช้จ่ายในการดำเนินคดี	5,000.00	ทต.ป่าแฝก	สำนักปลัด	
12	ค่ารับรองในการต้อนรับบุคคลหรือคณะบุคคล	เพื่อจ่ายเป็นค่ารับรองในการต้อนรับบุคคลหรือคณะบุคคล	5,000.00	ทต.ป่าแฝก	สำนักปลัด	

13	ค่ารับรองในการประชุมสภาท้องถิ่น	เพื่อจ่ายเป็นค่ารับรองในการประชุมสภาท้องถิ่น หรือคณะกรรมการ หรือคณะอนุกรรมการ	15,000.00	ทต.ป่าแฝก	สำนักปลัด											
14	โครงการจัดการเลือกตั้งสมาชิกสภาท้องถิ่นหรือผู้บริหารท้องถิ่นแทนตำแหน่งที่ว่าง	เพื่อจ่ายเป็นค่าใช้จ่ายในการจัดการเลือกตั้งของผู้บริหาร สมาชิกสภาเทศบาล กรณีเลือกตั้งทั่วไป หรือกรณีตำแหน่งว่าง	10,000.00	ทต.ป่าแฝก	สำนักปลัด											
15	โครงการวันท้องถิ่นไทย	เพื่อจ่ายเป็นค่าใช้จ่ายในการจัดกิจกรรมตามโครงการวันท้องถิ่นไทย	5,000.00	ทต.ป่าแฝก	สำนักปลัด											
16	โครงการส่งเสริมคุณธรรมและจริยธรรมแก่พนักงานเทศบาล พนักงานจ้าง ผู้บริหารและสมาชิกสภาเทศบาลตำบลป่าแฝก	เพื่อจ่ายเป็นค่าใช้จ่ายตามโครงการส่งเสริมคุณธรรมและจริยธรรมแก่พนักงานเทศบาล พนักงานจ้าง ผู้บริหารและสมาชิกสภาเทศบาลตำบลป่าแฝก	10,000.00	ทต.ป่าแฝก	สำนักปลัด											
17	ค่าใช้จ่ายในการเดินทางไปราชการ	เพื่อจ่ายเป็นค่าใช้จ่ายในการเดินทางไปราชการในราชอาณาจักรและนอกราชอาณาจักร สำนักปลัด 50,000 บาท	50,000.00	ทต.ป่าแฝก	สำนักปลัด											
18	ค่าใช้จ่ายในการเดินทางไปราชการ	เพื่อจ่ายเป็นค่าใช้จ่ายในการเดินทางไปราชการในราชอาณาจักรและนอกราชอาณาจักร กองคลัง 15,000 บาท	15,000.00	ทต.ป่าแฝก	กองคลัง											
19	ค่าใช้จ่ายในการเดินทางไปราชการ	เพื่อจ่ายเป็นค่าใช้จ่ายในการเดินทางไปราชการในราชอาณาจักรและนอกราชอาณาจักร งานควบคุมภายในและการตรวจสอบภายใน	5,000.00	ทต.ป่าแฝก	งานควบคุมภายในและการตรวจสอบภายใน											

20	ค่าลงทะเบียนในการฝึกอบรม	เพื่อจ่ายเป็นค่าใช้จ่ายในการลงทะเบียน ค่าธรรมเนียม หรือค่าใช้จ่ายทำนองเดียวกันที่เรียกชื่ออย่างอื่นให้ผู้เข้ารับการฝึกอบรม สำนักปลัด 50,000 บาท	50,000.00	ทต.ป่าแฝก	สำนักปลัด	
21	ค่าลงทะเบียนในการฝึกอบรม	เพื่อจ่ายเป็นค่าใช้จ่ายในการลงทะเบียน ค่าธรรมเนียม หรือค่าใช้จ่ายทำนองเดียวกันที่เรียกชื่ออย่างอื่นให้ผู้เข้ารับการฝึกอบรม กองคลัง 15,000 บาท	15,000.00	ทต.ป่าแฝก	กองคลัง	
22	วัสดุสำนักงาน	เพื่อจ่ายเป็นค่าจัดซื้อวัสดุสำนักงานต่าง ๆ ของสำนักปลัด 55,000 บาท	55,000.00	ทต.ป่าแฝก	สำนักปลัด	
23	วัสดุสำนักงาน	เพื่อจ่ายเป็นค่าจัดซื้อวัสดุสำนักงานต่าง ๆ ของกองคลัง 40,000 บาท	40,000.00	ทต.ป่าแฝก	กองคลัง	
24	วัสดุสำนักงาน	เพื่อจ่ายเป็นค่าจัดซื้อวัสดุสำนักงานต่าง ๆ ของงานตรวจควบคุมภายในและการตรวจสอบ 3,000 บาท	3,000.00	ทต.ป่าแฝก	งานควบคุมภายในและการตรวจสอบภายใน	
25	วัสดุไฟฟ้าและวิทยุ	เพื่อจ่ายเป็นค่าจัดซื้อวัสดุไฟฟ้าและวิทยุ ของสำนักปลัด เทศบาลตำบลป่าแฝก	20,000.00	ทต.ป่าแฝก	สำนักปลัด	
26	วัสดุงานบ้านงานครัว	เพื่อจ่ายเป็นค่าจัดซื้อวัสดุงานบ้านงานครัว	40,000.00	ทต.ป่าแฝก	สำนักปลัด	
27	วัสดุก่อสร้าง	เพื่อจ่ายเป็นค่าจัดซื้อวัสดุก่อสร้าง	30,000.00	ทต.ป่าแฝก	สำนักปลัด	

28	วัสดุยานพาหนะและขนส่ง	เพื่อจ่ายเป็นค่าจัดซื้อวัสดุยานพาหนะและขนส่ง สำนักปลัด 30,000 บาท	30,000.00	ทต.ป่าแฝก	สำนักปลัด	
29	วัสดุยานพาหนะและขนส่ง	เพื่อจ่ายเป็นค่าจัดซื้อวัสดุยานพาหนะและขนส่ง กองคลัง 5,000 บาท	5,000.00	ทต.ป่าแฝก	กองคลัง	
30	วัสดุเชื้อเพลิงและหล่อลื่น	เพื่อจ่ายเป็นค่าจัดซื้อวัสดุเชื้อเพลิงและหล่อลื่น สำนักปลัด 200,000 บาท	200,000.00	สำนักปลัด	สำนักปลัด	
31	วัสดุเชื้อเพลิงและหล่อลื่น	เพื่อจ่ายเป็นค่าจัดซื้อวัสดุเชื้อเพลิงและหล่อลื่น กองคลัง 5,000 บาท	205,000.00	กองคลัง	กองคลัง	
32	วัสดุการเกษตร	เพื่อจ่ายเป็นค่าจัดซื้อวัสดุการเกษตร	5,000.00	ทต.ป่าแฝก	สำนักปลัด	
33	วัสดุโฆษณาและเผยแพร่	เพื่อจ่ายเป็นค่าจัดซื้อวัสดุโฆษณาและเผยแพร่	5,000.00	ทต.ป่าแฝก	สำนักปลัด	
34	วัสดุคอมพิวเตอร์	เพื่อจ่ายเป็นค่าจัดซื้อวัสดุคอมพิวเตอร์ สำนักปลัด 40,000 บาท	40,000.00	ทต.ป่าแฝก	สำนักปลัด	
35	วัสดุคอมพิวเตอร์	เพื่อจ่ายเป็นค่าจัดซื้อวัสดุคอมพิวเตอร์ กองคลัง 40,000 บาท	40,000.00	ทต.ป่าแฝก	กองคลัง	

36	วัสดุคอมพิวเตอร์	เพื่อจ่ายเป็นค่าจัดซื้อวัสดุคอมพิวเตอร์ งานควบคุมภายในและการตรวจสอบภายใน	3,000.00	ทต.ป่าแฝก	งานควบคุมภายในและการตรวจสอบภายใน											
37	ค่าบำรุงรักษาและซ่อมแซม	เพื่อจ่ายเป็นค่าบำรุงรักษาและซ่อมแซมทรัพย์สินสำนักปลัด 150,000 บาท	150,000.00	ทต.ป่าแฝก	สำนักปลัด											
38	ค่าบำรุงรักษาและซ่อมแซม	เพื่อจ่ายเป็นค่าบำรุงรักษาและซ่อมแซมทรัพย์สินกองคลัง 20,000 บาท	20,000.00	ทต.ป่าแฝก	กองคลัง											
39	ค่าบำรุงรักษาและซ่อมแซม	เพื่อจ่ายเป็นค่าบำรุงรักษาและซ่อมแซมทรัพย์สินงานควบคุมภายในและการตรวจสอบภายใน 3,000 บาท ,	3,000.00	ทต.ป่าแฝก	งานควบคุมภายในและการตรวจสอบภายใน											
รวม	**39 โครงการ**		**4,979,000.00**													

ยุทธศาสตร์ที่ 6 พัฒนาการเมืองการบริหาร

แผนงาน : 6.6 เคหะและชุมชน

ลำดับที่	**โครงการ/กิจกรรม**	**รายละเอียดของกิจกรรมที่เกิดขึ้นจากโครงการ**	**งบประมาณ (บาท)**	**สถานที่ดำเนินการ**	**หน่วยงานรับผิดชอบหลัก**	**พ.ศ. 2565**			**พ.ศ. 2566**								
						ต.ค.	พ.ย.	ธ.ค.	ม.ค.	ก.พ.	มี.ค.	เม.ย	พ.ค.	มิ.ย.	ก.ค.	ส.ค.	ก.ย.

1	ค่าโฆษณาและเผยแพร่	เพื่อจ่ายเป็นค่าจ้างเหมาโฆษณาและเผยแพร่ข่าวสาร การประชาสัมพันธ์ต่าง ๆ เกี่ยวกับการดำเนินงานของเทศบาล	5,000.00	ทต.ป่าแฝก	กองช่าง	
2	ค่าจ้างเหมาบริการ	เพื่อจ่ายเป็นค่าแรงงานภายนอกเพื่อปฏิบัติงานด้านต่าง ๆ	850,000.00	ทต.ป่าแฝก	กองช่าง	
3	ค่าถ่ายเอกสาร	เพื่อจ่ายเป็นค่าถ่ายเอกสารต่าง ๆ ในงานที่เกี่ยวข้อง	50,000.00	ทต.ป่าแฝก	กองช่าง	
4	ค่าใช้จ่ายในการเดินทางไปราชการ	เพื่อจ่ายเป็นค่าใช้จ่ายในการเดินทางไปราชการในราชอาณาจักรและนอกราชอาณาจักร	20,000.00	ทต.ป่าแฝก	กองช่าง	
5	ค่าลงทะเบียนในการฝึกอบรม	เพื่อจ่ายเป็นค่าใช้จ่ายในการลงทะเบียน ค่าธรรมเนียม หรือค่าใช้จ่ายทำนองเดียวกันที่เรียกชื่ออย่างอื่นให้ผู้เข้ารับการฝึกอบรม	20,000.00	ทต.ป่าแฝก	กองช่าง	
6	ค่าบำรุงรักษาและซ่อมแซม	เพื่อจ่ายเป็นค่าบำรุงรักษาและซ่อมแซมทรัพย์สิน	60,000.00	ทต.ป่าแฝก	กองช่าง	
7	วัสดุสำนักงาน	เพื่อจ่ายเป็นค่าจัดซื้อวัสดุ ๆ ของสำนักปลัดเทศบาล/กองคลัง เทศบาลตำบลป่าแฝก	40,000.00	ทต.ป่าแฝก	กองช่าง	
8	วัสดุไฟฟ้าและวิทยุ	เพื่อจ่ายเป็นค่าจัดซื้อวัสดุสำนักงานต่าง ๆ ของสำนักปลัดเทศบาล เทศบาลตำบลป่าแฝก	100,000.00	ทต.ป่าแฝก	กองช่าง	
9	วัสดุก่อสร้าง	เพื่อจ่ายเป็นค่าจัดซื้อวัสดุก่อสร้าง ของกองช่าง	150,000.00	ทต.ป่าแฝก	กองช่าง	
10	วัสดุยานพาหนะและขนส่ง	เพื่อจ่ายเป็นค่าจัดซื้อวัสดุยานพาหนะและขนส่ง	40,000.00	ทต.ป่าแฝก	กองช่าง	
11	วัสดุเชื้อเพลิงและหล่อลื่น	เพื่อจ่ายเป็นค่าจัดซื้อวัสดุเชื้อเพลิงและหล่อลื่น	200,000.00	ทต.ป่าแฝก	กองช่าง	

12	วัสดุคอมพิวเตอร์	เพื่อจ่ายเป็นค่าจัดซื้อวัสดุคอมพิวเตอร์	40,000.00	ทต.ป่าแฝก	กองช่าง												
รวม	**12 โครงการ**		**1,575,000.00**														

ยุทธศาสตร์ที่ 6 พัฒนาการเมืองการบริหาร

แผนงาน : 6.6 เคหะและชุมชน (งานไฟฟ้าและประปา)

ลำดับที่	โครงการ/กิจกรรม	รายละเอียดของกิจกรรมที่เกิดขึ้นจากโครงการ	งบประมาณ (บาท)	สถานที่ดำเนินการ	หน่วยงานรับผิดชอบหลัก	พ.ศ. 2565			พ.ศ. 2566								
						ต.ค.	พ.ย.	ธ.ค.	ม.ค.	ก.พ.	มี.ค.	เม.ย	พ.ค.	มิ.ย.	ก.ค.	ส.ค.	ก.ย.
1	วัสดุก่อสร้าง	เพื่อจ่ายเป็นค่าจัดซื้อวัสดุก่อสร้าง	20,000.00	ทต.ป่าแฝก	กองช่าง												
2	วัสดุวิทยาศาสตร์หรือการแพทย์	เพื่อจ่ายเป็นค่าวัสดุวิทยาศาสตร์หรือการแพทย์ใช้ในการให้บริการประชาชนในการกู้ชีพกู้ภัย	60,000.00	ทต.ป่าแฝก	กองช่าง												
3	วัสดุอื่น	เพื่อจ่ายเป็นค่าจัดซื้อวัสดุอื่น	10,000.00	ทต.ป่าแฝก	กองช่าง												
รวม	**3 โครงการ**		**90,000.00**														

ยุทธศาสตร์ที่ 6 พัฒนาการเมืองการบริหาร

แผนงาน : 6.12 งบกลาง

ลำดับที่	โครงการ/กิจกรรม	รายละเอียดของกิจกรรมที่เกิดขึ้นจากโครงการ	งบประมาณ (บาท)	สถานที่ดำเนินการ	หน่วยงานรับผิดชอบหลัก	พ.ศ. 2565			พ.ศ. 2566								
						ต.ค.	พ.ย.	ธ.ค.	ม.ค.	ก.พ.	มี.ค.	เม.ย	พ.ค.	มิ.ย.	ก.ค.	ส.ค.	ก.ย.

1	ค่าชำระหนี้เงินกู้	เพื่อจ่ายเป็นค่าชำระหนี้เงินต้น 1.) โครงการก่อสร้างอาคารสำนักงานเทศบาลตำบลป่าแฝก (ศูนย์บริการประชาชนตำบลป่าแฝก) จำนวน 993,600 บาท 2.) ค่าชำระหนี้ค่าจัดซื้อครุภัณฑ์ยานพาหนะและขนส่ง รถยนต์บรรทุก (ดีเซล)แบบดับเบิ้ลแค็บ จำนวน 77,581.89 บาท	1,071,182.00	ทต.ป่าแฝก	สำนักปลัด											
2	ค่าชำระดอกเบี้ย	เพื่อจ่ายเป็นค่าชำระดอกเบี้ย โครงการก่อสร้างอาคารสำนักงานเทศบาลตำบลป่าแฝก (ศูนย์บริการประชาชนตำบลป่าแฝก) จำนวน 200,000 บาท 2.) ค่าชำระหนี้ค่าจัดซื้อครุภัณฑ์ยานพาหนะและขนส่ง รถยนต์บรรทุก (ดีเซล)แบบดับเบิ้ลแค็บ จำนวน 16,900 บาท	200,000.00	ทต.ป่าแฝก	สำนักปลัด											
3	ค่าบำรุงสมาคมสันนิบาตเทศบาล	เพื่อจ่ายเป็นค่าบำรุงสมาคมสันนิบาตเทศบาลแห่งประเทศไทยตามข้อบังคับสมาคมสันนิบาตเทศบาลแห่งประเทศไทย	28,300.00	สมาคมสันนิบาตแห่งประเทศไทย	สำนักปลัด											
4	เงินสมทบกองทุนบำเหน็จบำนาญข้าราชการส่วนท้องถิ่น (กบท.)	เพื่อจ่ายเป็นเงินสมทบให้แก่สำนักงานกองทุนบำเหน็จบำนาญข้าราชการส่วนท้องถิ่น (กบท.)	530,460.00	สำนักงานเงินกองทุนบำเหน็จบำนาญข้าราชการส่วนท้องถิ่น	สำนักปลัด											
5	เงินสมทบกองทุนเงินทดแทน	เพื่อจ่ายเป็นเงินสมทบกองทุนเงินทดแทน ตามพระราชบัญญัติเงินทดแทน (ฉบับที่ 2) พ.ศ. 2561	5,500.00	ทต.ป่าแฝก	สำนักปลัด											
6	เงินสมทบกองทุนประกันสังคม	เพื่อจ่ายเป็นเงินสมทบกองทุนประกันสังคมตามพระราชบัญญัติประกันสังคม พ.ศ. 2533	134,500.00	ประกันสังคม	สำนักปลัด											

รวม	6 โครงการ	1,969,942.00														

แบบ ผด.02/1

บัญชีจำนวนครุภัณฑ์สำหรับที่ไม่ได้ดำเนินการตามโครงการพัฒนาท้องถิ่น
แผนการดำเนินงาน ประจำปีงบประมาณ พ.ศ.2566
เทศบาลตำบลป่าแฝก อำเภอแม่ใจ จังหวัดพะเยา

1. ประเภทครุภัณฑ์สำนักงาน

แผนงานบริหารงานทั่วไป

ลำดับที่	ครุภัณฑ์	รายละเอียดของครุภัณฑ์	งบประมาณ (บาท)	สถานที่ดำเนินการ	หน่วยงานรับผิดชอบหลัก	พ.ศ. 2565			พ.ศ. 2566								
						ต.ค.	พ.ย.	ธ.ค.	ม.ค.	ก.พ.	มี.ค.	เม.ย	พ.ค.	มิ.ย.	ก.ค.	ส.ค.	ก.ย.
1	โต๊ะคอมพิวเตอร์	เพื่อจ่ายเป็นค่าจัดซื้อโต๊ะคอมพิวเตอร์ ขนาด 80x60x75 ซม.จำนวน 3 ชุด	5,040.00	ทต.ป่าแฝก	กองคลัง							↔					
รวม	**1 รายการ**		**5,040.00**														

2. ประเภทครุภัณฑ์คอมพิวเตอร์ หรืออิเล็กทรอนิกส์

แผนงานบริหารงานทั่วไป

ลำดับที่	ครุภัณฑ์	รายละเอียดของครุภัณฑ์	งบประมาณ (บาท)	สถานที่ดำเนินการ	หน่วยงานรับผิดชอบหลัก	พ.ศ. 2565			พ.ศ. 2566								
						ต.ค.	พ.ย.	ธ.ค.	ม.ค.	ก.พ.	มี.ค.	เม.ย	พ.ค.	มิ.ย.	ก.ค.	ส.ค.	ก.ย.
1	เครื่องคอมพิวเตอร์ สำหรับงานประมวลผล แบบที่ 2	เพื่อจ่ายเป็นค่าจัดซื้อเครื่องคอมพิวเตอร์ สำหรับงานประมวลผล แบบที่ 2 (จอแสดงภาพขนาดไม่น้อยกว่า 19 นิ้ว) จำนวน 1 เครื่อง	30,000.00	ทต.ป่าแฝก	สำนักปลัด							↔					
2	เครื่องพิมพ์ เลเซอร์ หรือ LED สี Netword แบบที่ 1 (20 หน้า/นาที)	เพื่อจ่ายเป็นค่าจัดซื้อ เครื่องพิมพ์ เลเซอร์ หรือ LED ขาวดำ จำนวน 1 เครื่อง	20,000.00	ทต.ป่าแฝก	สำนักปลัด							↔					
3	จอแสดงภาพขนาดไม่น้อยกว่า 21.5 นิ้ว	เพื่อจ่ายเป็นค่าจัดซื้อจอแสดงภาพขนาดไม่น้อยกว่า 21.5 นิ้ว จำนวน 1 เครื่อง	3,200.00	ทต.ป่าแฝก	สำนักปลัด							↔					
4	เครื่องพิมพ์ Multifunction เลเซอร์ หรือ LED สี	เพื่อจ่ายเป็นค่าจัดซื้อ เครื่องพิมพ์ Multifunction เลเซอร์ หรือ LED ขาวดำ จำนวน 1 เครื่อง	15,000.00	ทต.ป่าแฝก	กองคลัง							↔					
5	เครื่องสำรองไฟฟ้า ขนาด 800 VA จำนวน 3 เครื่อง	เพื่อจ่ายเป็นค่าจัดซื้อเครื่องสำรองไฟฟ้า ขนาด 800 VA จำนวน 3 เครื่อง	7,500.00	ทต.ป่าแฝก	กองคลัง							↔					
รวม	**5 รายการ**		**25,700.00**														

2. ประเภทครุภัณฑ์คอมพิวเตอร์ หรืออิเล็กทรอนิกส์

แผนงานเคหะและชุมชน

ลำดับที่	ครุภัณฑ์	รายละเอียดของครุภัณฑ์	งบประมาณ (บาท)	สถานที่ดำเนินการ	หน่วยงานรับผิดชอบหลัก	พ.ศ. 2565			พ.ศ. 2566								
						ต.ค.	พ.ย.	ธ.ค.	ม.ค.	ก.พ.	มี.ค.	เม.ย	พ.ค.	มิ.ย.	ก.ค.	ส.ค.	ก.ย.
1	เครื่องคอมพิวเตอร์ สำหรับงานประมวลผล แบบที่ 2 (จอแสดงภาพขนาดไม่น้อยกว่า 19 นิ้ว)	เพื่อจ่ายเป็นค่าจัดซื้อเครื่องคอมพิวเตอร์ สำหรับงานประมวลผล แบบที่ 2 (จอแสดงภาพขนาดไม่น้อยกว่า 19 นิ้ว) จำนวน 1 เครื่อง	30,000.00	ทต.ป่าแฝก	กองช่าง							↔					
รวม	**1 รายการ**		**30,000.00**														

3. ประเภทครุภัณฑ์งานบ้านงานครัว

แผนงานเคหะและชุมชน

ลำดับที่	ครุภัณฑ์	รายละเอียดของครุภัณฑ์	งบประมาณ (บาท)	สถานที่ดำเนินการ	หน่วยงานรับผิดชอบหลัก	พ.ศ. 2564			พ.ศ. 2565								
						ต.ค.	พ.ย.	ธ.ค.	ม.ค.	ก.พ.	มี.ค.	เม.ย	พ.ค.	มิ.ย.	ก.ค.	ส.ค.	ก.ย.
1	ตู้เย็น	เพื่อจ่ายเป็นค่าจัดซื้อตู้เย็น ขนาด 7 คิวบิกฟุต จำนวน 1 ตู้	8,500.00	ทต.ป่าแฝก	กองช่าง							↔					
รวม	**1 รายการ**		**8,500.00**														