



แผนพัฒนาท้องถิ่น
(พ.ศ.๒๕๖๖ – ๒๕๗๐)

แก้ไข ครั้งที่ ๑/๒๕๖๖

เทศบาลตำบลป่าแฝก
อำเภอแม่ใจ จังหวัดพะเยา



คำนำ

การจัดทำแผนพัฒนาท้องถิ่น (พ.ศ.๒๕๖๖ - ๒๕๗๐) ของเทศบาลตำบลป่าแฝก ฉบับนี้ถือปฏิบัติตามระเบียบกระทรวงมหาดไทยว่าด้วยการจัดทำแผนพัฒนาองค์กรปกครองส่วนท้องถิ่น พ.ศ. ๒๕๔๘ แก้ไขเพิ่มเติม จนถึง (ฉบับที่ ๓) พ.ศ. ๒๕๖๑ เป็นแผนปฏิบัติการพัฒนาท้องถิ่นในระดับตำบล โดยจัดทำตามขั้นตอนการจัดทำแผนพัฒนาท้องถิ่นของกรมส่งเสริมการปกครองท้องถิ่น เพื่อให้การพัฒนาท้องถิ่นเป็นไปแบบ มีขั้นตอน มีเป้าหมาย ชัดเจนและสอดคล้องกับแผนยุทธศาสตร์ชาติ ๒๐ ปี (พ.ศ. ๒๕๖๑-๒๕๘๐) ยุทธศาสตร์แผนพัฒนาเศรษฐกิจและสังคมแห่งชาติ ฉบับที่ ๑๓ ยุทธศาสตร์แผนยุทธศาสตร์กลุ่มจังหวัดภาคเหนือตอนบน ๒ (เชียงใหม่ พะเยา แพร่ น่าน) ยุทธศาสตร์การพัฒนาจังหวัด ยุทธศาสตร์การพัฒนาขององค์กรปกครองส่วนท้องถิ่น ในเขตจังหวัด ยุทธศาสตร์การพัฒนาอำเภอ โดยการนำเอาข้อมูลจากการสำรวจปัญหา/ความต้องการของประชาชนในแผนยุทธศาสตร์การพัฒนา นำมาประมวลผลสรุปเป็นประเด็นนำเสนอต่อที่ประชุมคณะกรรมการพัฒนาท้องถิ่น เพื่อร่วมกันในการพิจารณากำหนดแนวทาง การจัดทำแผนพัฒนา พ.ศ. ๒๕๖๖ - ๒๕๗๐ เพื่อให้เกิดประโยชน์สูงสุดของประชาชน และการพัฒนาท้องถิ่นสามารถบรรลุตามวัตถุประสงค์ และเป้าหมายอย่างมีประสิทธิภาพ มีทิศทางที่ชัดเจน ลดการซ้ำซ้อนและทำให้สามารถตรวจสอบ ควบคุมการดำเนินงานของเทศบาล ให้มีความโปร่งใสและพร้อมที่จะดำเนินการ หากได้รับการจัดสรรงบประมาณ

แผนพัฒนาท้องถิ่น (พ.ศ.๒๕๖๖ - ๒๕๗๐) ของเทศบาลตำบลป่าแฝก จะเกิดประโยชน์สูงสุดได้ หากดำเนินงานไปตามแนวทางที่กำหนด ตามวัตถุประสงค์ เป้าหมาย กิจกรรมแผนงาน/โครงการที่วางไว้อย่างแท้จริง เพื่อให้ประชาชน สังคม เศรษฐกิจ การเมืองการบริหารได้รับการพัฒนาอย่างสูงสุด บนพื้นฐานของการประหยัด แต่มีประสิทธิภาพและมีประสิทธิผล

สำนักปลัดเทศบาล
เทศบาลตำบลป่าแฝก
กุมภาพันธ์ ๒๕๖๖

สารบัญ

เรื่อง	หน้า
คำนำ	
หลักการและเหตุผล	
รายละเอียดแผนพัฒนาท้องถิ่น(พ.ศ. ๒๕๖๖ – ๒๕๗๐) แก้ไข ครั้งที่ ๑/๒๕๖๖	1
ส่วนที่ 1 สภาพทั่วไปและข้อมูลพื้นฐาน	1
1.1. ด้านกายภาพ	1
1.2. ด้านการเมือง/การปกครอง	3
1.3. ประชากร	3
1.4. สภาพทางสังคม	4
1.5. ระบบบริการพื้นฐาน	5
1.6. ระบบเศรษฐกิจ	7
1.7. ทรัพยากรในพื้นที่	7
1.8. มวลชนจัดตั้ง	8
ส่วนที่ 2 ยุทธศาสตร์องค์การปกครองส่วนท้องถิ่น	11
2.1 ความสัมพันธ์ระหว่างแผนพัฒนาระดับมหภาค	11
2.2 ยุทธศาสตร์ขององค์การปกครองส่วนท้องถิ่น	26
2.3 การวิเคราะห์เพื่อพัฒนาท้องถิ่น	39
ส่วนที่ 3 การนำแผนพัฒนาท้องถิ่นไปสู่การปฏิบัติ	44
3.1 ยุทธศาสตร์การพัฒนาและแผนงาน	44
3.2 บัญชีโครงการพัฒนาท้องถิ่น	45
ส่วนที่ 4 การติดตามและประเมินผล	186
4.1 การติดตามและประเมินผลยุทธศาสตร์	186
4.2 การติดตามและประเมินผลโครงการ	193
4.3 สรุปผลการพัฒนาท้องถิ่น	198
4.4 ข้อเสนอแนะในการจัดทำแผนพัฒนาท้องถิ่นในอนาคต	200

หลักการและเหตุผล

เนื่องด้วย เทศบาลตำบลป่าแฝก ได้จัดทำแผนพัฒนาท้องถิ่น (พ.ศ.๒๕๖๖-๒๕๗๐) ไปแล้วนั้น แต่ทั้งนี้ เนื่องจากว่าเทศบาลตำบลป่าแฝก มีความจำเป็นที่จะต้องแก้ไขแผนพัฒนาท้องถิ่น (พ.ศ.๒๕๖๖ - ๒๕๗๐) (ครั้งที่ ๑) พ.ศ. ๒๕๖๕ ให้ถูกต้องตามที่กระทรวงมหาดไทย ได้ให้องค์การปกครองส่วนท้องถิ่นนำหมุดหมายใน แผนพัฒนาเศรษฐกิจและสังคมแห่งชาติ ฉบับที่ ๑๓ มาจัดทำรายละเอียดที่มีความสอดคล้องหรือเชื่อมโยงกับ ยุทธศาสตร์ชาติ ๒๐ ปี แผนพัฒนาจังหวัด/กลุ่มจังหวัด/ภาค ยุทธศาสตร์การพัฒนาขององค์การปกครองส่วน ท้องถิ่นในเขตจังหวัด และยุทธศาสตร์องค์การปกครองส่วนท้องถิ่น ในส่วนที่ ๒ ยุทธศาสตร์ขององค์การปกครอง ส่วนท้องถิ่น และส่วนที่ ๓ การนำแผนพัฒนาท้องถิ่นไปสู่การปฏิบัติ โดยเป็นอำนาจของผู้บริหารท้องถิ่นในการ ดำเนินการตามระเบียบกระทรวงมหาดไทยว่าด้วยการจัดทำแผนพัฒนาขององค์การปกครองส่วนท้องถิ่น พ.ศ. ๒๕๔๘ และที่แก้ไขเพิ่มเติม ข้อ ๔ และ ข้อ ๒๑ มาดำเนินการโดยอนุโลมและให้ใช้เป็นการแก้ไขแผนพัฒนา ท้องถิ่น ทั้งนี้ ให้ดำเนินการแล้วเสร็จภายใน ๑๒๐ วันนับแต่วันประกาศในราชกิจจานุเบกษา กรณีองค์การปกครอง ส่วนท้องถิ่นไม่อาจดำเนินการแล้วเสร็จตามเวลาที่กำหนดดังกล่าวให้ผู้บริหารท้องถิ่นดำเนินการตามที่เห็นสมควร และให้นำแนวทางการดำเนินงานตามหนังสือกระทรวงมหาดไทย ที่ มท ๐๘๑๐.๓/ว ๑๒๓๙ ลงวันที่ ๒๑ กุมภาพันธ์ ๒๕๖๕ มาเป็นแนวทางในการปฏิบัติด้วย รายละเอียดตามหนังสือกระทรวงมหาดไทย ที่ มท ๐๘๑๐.๓/ว ๖๐๘๖ ลงวันที่ ๑๙ สิงหาคม ๒๕๖๕ เรื่อง ชักซ้อมแนวทางปฏิบัติการใช้แผนพัฒนาท้องถิ่นของ องค์การปกครองส่วนท้องถิ่นเพื่อจัดทำบริการสาธารณะหรือกิจกรรมสาธารณะ ปัจจุบันได้มีประกาศใช้แผนพัฒนา เศรษฐกิจและสังคมแห่งชาติ ฉบับที่ ๑๓ (พ.ศ. ๒๕๖๖ - ๒๕๗๐) ราชกิจจานุเบกษา เมื่อวันที่ ๑ พฤศจิกายน ๒๕๖๕

ดังนั้น เพื่อให้การแก้ไขโครงการพัฒนาในแผนพัฒนาท้องถิ่น (พ.ศ. ๒๕๖๖ - ๒๕๗๐) เทศบาล ตำบลป่าแฝก เป็นไปด้วยความถูกต้อง ตามระเบียบและหนังสือกระทรวงมหาดไทยดังกล่าว จึงอนุมัติแก้ไข แผนพัฒนาท้องถิ่น (พ.ศ. ๒๕๖๖ - ๒๕๗๐) ครั้งที่ ๑/๒๕๖๖ และดำเนินการประกาศใช้ต่อไป

(ลงชื่อ)  ผู้อนุมัติ

(นายอดุลย์ เสมอใจ)

ตำแหน่ง นายกเทศมนตรีตำบลป่าแฝก

วันที่ กุมภาพันธ์ พ.ศ. ๒๕๖๖

รายละเอียดแผนพัฒนาท้องถิ่น (พ.ศ. ๒๕๖๖ - ๒๕๗๐)

แก้ไข ครั้งที่ ๑/๒๕๖๖

เทศบาลตำบลป่าแฝก อำเภอแม่ใจ จังหวัดพะเยา

จากแผนพัฒนาท้องถิ่น (พ.ศ. ๒๕๖๖ - ๒๕๗๐)

ส่วนที่ ๒ ยุทธศาสตร์องค์กรปกครองส่วนท้องถิ่น

ข้อ ๑.๒ แผนพัฒนาเศรษฐกิจและสังคมแห่งชาติ ฉบับที่ ๑๒ ขอแก้ไข เป็น แผนพัฒนาเศรษฐกิจและสังคมแห่งชาติ ฉบับที่ ๑๓ รายละเอียดแก้ไขใหม่ ดังนี้

ข้อ ๑.๒ แผนพัฒนาเศรษฐกิจและสังคมแห่งชาติ ฉบับที่ ๑๓ (พ.ศ. ๒๕๖๖ - ๒๕๗๐)

ในการจัดทำแผนพัฒนาท้องถิ่น ต้องมีความเชื่อมโยงของยุทธศาสตร์ในภาพรวม (Strategy linkage) ความเชื่อมโยงในเชิงยุทธศาสตร์ที่เชื่อมต่อกันเพื่อให้เกิดภาพรวม (Overview) การเชื่อมโยงจากจุดหนึ่งไปจุดหนึ่งในเชิงยุทธศาสตร์ โดยสามารถนำเข้าสู่รอยต่อที่เข้าหากันได้อย่างกลมกลืนแม้ว่าจะเรียกชื่อที่แตกต่างกันก็ตาม แต่ก็สามารถเดินทางไปด้วยกันได้ ในเชิงยุทธศาสตร์เป็นการเชื่อมโยงความสัมพันธ์ระหว่างยุทธศาสตร์ระดับมหภาคกับยุทธศาสตร์ขององค์กรปกครองส่วนท้องถิ่น ได้แก่ (๑) ยุทธศาสตร์ชาติ ๒๐ ปี (๒) แผนพัฒนาเศรษฐกิจและสังคมแห่งชาติ (๓) การกำหนดเป้าหมายการพัฒนาที่ยั่งยืน (Sustainable Development Goals: SDGs) (๔) แผนพัฒนาจังหวัด/กลุ่มจังหวัด/ภาค (๕) ยุทธศาสตร์การพัฒนาขององค์กรปกครองส่วนท้องถิ่นในเขตจังหวัด และ (๖) ยุทธศาสตร์ขององค์กรปกครองส่วนท้องถิ่น การกำหนดและการวิเคราะห์ความเชื่อมโยงองค์รวมที่นำไปสู่การพัฒนาท้องถิ่นจากยุทธศาสตร์ทุกระดับ มีความสัมพันธ์หรือเชื่อมโยงกันอย่างไรเพื่อให้การพัฒนาท้องถิ่นสอดคล้องกับยุทธศาสตร์ระดับมหภาคและยุทธศาสตร์ขององค์กรปกครองส่วนท้องถิ่นประกอบด้วย (๑) วิสัยทัศน์ (๒) ยุทธศาสตร์ (๓) เป้าประสงค์ (๔) ตัวชี้วัด (๕) ค่าเป้าหมาย (๖) กลยุทธ์ และ (๗) จุดยืนทางยุทธศาสตร์ ซึ่งเทศบาลตำบลป่าแฝก ได้จัดทำแผนพัฒนาท้องถิ่น (พ.ศ. ๒๕๖๖ - ๒๕๗๐) ที่มีความเชื่อมโยงของยุทธศาสตร์ดังกล่าว และเชื่อมโยงกับแผนพัฒนาเศรษฐกิจและสังคมแห่งชาติ ฉบับที่ ๑๓ ด้วย โดยนำหมวดหมายในแผนพัฒนาเศรษฐกิจและสังคมแห่งชาติ ฉบับที่ ๑๓ มาจัดทำรายละเอียดที่มีความสอดคล้องหรือเชื่อมโยงกับยุทธศาสตร์ชาติ ๒๐ ปี แผนพัฒนาจังหวัด/กลุ่มจังหวัด/ภาค ยุทธศาสตร์การพัฒนาขององค์กรปกครองส่วนท้องถิ่นในเขตจังหวัด และยุทธศาสตร์องค์กรปกครองส่วนท้องถิ่น ซึ่งมีรายละเอียดดังนี้

แผนพัฒนาเศรษฐกิจและสังคมแห่งชาติ ฉบับที่ ๑๓ (พ.ศ. ๒๕๖๖ - ๒๕๗๐) มีสถานะเป็นแผนระดับที่ ๒ ซึ่งเป็นกลไกที่สำคัญในการแปลงยุทธศาสตร์ชาติไปสู่การปฏิบัติ และใช้เป็นกรอบสำหรับการจัดทำแผนระดับที่ ๓ เพื่อให้การดำเนินงานของภาคีการพัฒนาที่เกี่ยวข้องสามารถสนับสนุนการบรรลุเป้าหมายตามยุทธศาสตร์ชาติตามกรอบระยะเวลาที่คาดหวังไว้ได้โดยพระราชบัญญัติสภาพัฒนาการเศรษฐกิจและสังคมแห่งชาติ พ.ศ. ๒๕๖๑ บัญญัติให้แผนพัฒนาเศรษฐกิจและสังคมแห่งชาติ ฉบับที่ ๑๒ มีผลบังคับใช้ถึงวันที่ ๓๐ กันยายน ๒๕๖๕ ส่งผลให้กรอบระยะเวลา ๕ ปีของแผนพัฒนาเศรษฐกิจและสังคมแห่งชาติ ฉบับที่ ๑๓ เริ่มต้น ณ วันที่ ๑ ตุลาคม ๒๕๖๕ ครอบคลุมปีงบประมาณ พ.ศ. ๒๕๖๖ - ๒๕๗๐ ซึ่งเป็นระยะ ๕ ปีที่สองของยุทธศาสตร์ชาติ ทั้งนี้ การจัดทำแผนพัฒนาฯ ฉบับที่ ๑๓ อยู่บนความตั้งใจที่จะให้แผนมีจุดเน้นและเป้าหมายของการพัฒนาที่เป็นรูปธรรมสามารถบ่งบอกทิศทางการพัฒนาที่ชัดเจนที่ประเทศควรมุ่งไปในระยะ ๕ ปี ถัดไป โดยเป็นผลที่เกิดจากกระบวนการสังเคราะห์ข้อมูลอย่างรอบด้าน ทั้งสถานะของทุนในมิติต่างๆ บทเรียนของการพัฒนาที่ผ่านมาตลอดจนการเปลี่ยนแปลงของปัจจัยและเงื่อนไขที่มีอิทธิพลต่อองค์ประกอบต่างๆ ของประเทศ รวมถึงการสนับสนุนให้

/ภาคีการพัฒนาทุกภาคส่วนเข้ามามีส่วนร่วม...

ภาคีการพัฒนาทุกภาคส่วนเข้ามามีส่วนร่วมในการแลกเปลี่ยนความคิดเห็นอย่างกว้างขวางตั้งแต่ในขั้นตอนการกำหนดกรอบทิศทางของแผนไปจนถึงการยกร่างแผนนอกจากนี้ การจัดทำแผนพัฒนาฯ ฉบับที่ ๑๓ ยังอยู่ในช่วงเวลาที่ทั่วโลก รวมถึงประเทศไทยต้องเผชิญกับข้อจำกัดหลากหลายประการที่เป็นผลสืบเนื่องจากสถานการณ์การแพร่ระบาดของโควิด-๑๙ ซึ่งไม่เพียงแต่ก่อให้เกิดการเจ็บป่วยและเสียชีวิตของประชากร แต่ยังส่งผลให้เกิดเงื่อนไขทางเศรษฐกิจและการดำเนินชีวิตของประชาชนทุกกลุ่ม นอกจากนี้ ในระยะของแผนพัฒนาฯ ฉบับที่ ๑๓ ยังเป็นช่วงเวลาที่แนวโน้มของการพัฒนาของเทคโนโลยีอย่างก้าวกระโดด การเปลี่ยนแปลงสภาพภูมิอากาศที่มีความรุนแรงเพิ่มขึ้นการเป็นสังคมสูงวัยของประเทศไทยและหลายประเทศทั่วโลก ตลอดจนการเปลี่ยนแปลงด้านภูมิรัฐศาสตร์ระหว่างประเทศ ดังนั้น การขับเคลื่อนการพัฒนาประเทศท่ามกลางกระแสแนวโน้มการเปลี่ยนแปลงดังกล่าวจึงต้องให้ความสำคัญกับการเสริมสร้างความเข้มแข็งจากภายในให้สามารถเติบโตต่อไปได้อย่างมั่นคงท่ามกลางความผันแปรที่เกิดขึ้นรอบด้าน และคำนึงถึงผลประโยชน์ของประเทศทั้งทางเศรษฐกิจ สังคมและสิ่งแวดล้อมอย่างยั่งยืน

ในการกำหนดทิศทางของแผนพัฒนาฯ ฉบับที่ ๑๓ ให้ประเทศสามารถก้าวข้ามความท้าทายต่างๆ เพื่อให้ “ประเทศไทยมีความมั่นคง มั่งคั่ง ยั่งยืน เป็นประเทศพัฒนาแล้ว ด้วยการพัฒนาตามหลักปรัชญาของเศรษฐกิจพอเพียง” ตามเจตนารมณ์ของยุทธศาสตร์ชาติ ได้อาศัยหลักการและแนวคิด ๔ ประการ ดังนี้

๑. หลักปรัชญาของเศรษฐกิจพอเพียง
๒. การสร้างความสามารถในการ “ล้มแล้ว ลุกไว”
๓. เป้าหมายการพัฒนาอย่างยั่งยืนของสหประชาชาติ
๔. การพัฒนาเศรษฐกิจชีวภาพ เศรษฐกิจหมุนเวียน เศรษฐกิจสีเขียว

เพื่อถ่ายทอดเป้าหมายหลักไปสู่ภาพของการขับเคลื่อนที่ชัดเจนในลักษณะของวาระการพัฒนาที่เอื้อให้เกิดการทำงานร่วมกันของหลายหน่วยงานและหลายภาคส่วนในการผลักดันการพัฒนาเรื่องใดเรื่องหนึ่งให้เกิดผลได้อย่างเป็นรูปธรรม แผนพัฒนาฯ ฉบับที่ ๑๓ จึงได้กำหนดหมุดหมายการพัฒนา จำนวน ๑๓ หมุดหมาย ซึ่งเป็นการบ่งบอกถึงสิ่งที่ประเทศไทยปรารถนาจะ “เป็น” หรือมุ่งหวังจะ “มี” เพื่อสะท้อนประเด็นการพัฒนาที่มีลำดับความสำคัญสูงต่อการพลิกโฉมประเทศไทยสู่ “สังคมก้าวหน้า เศรษฐกิจสร้างมูลค่าอย่างยั่งยืน” โดยหมุดหมายทั้ง ๑๓ ประการ แบ่งออกได้เป็น ๔ มิติ ดังนี้

๑. มิติภาคการผลิตและบริการเป้าหมาย ประกอบไปด้วย

- หมุดหมายที่ ๑ ไทยเป็นประเทศชั้นนำด้านสินค้าเกษตรและเกษตรแปรรูปมูลค่าสูง
- หมุดหมายที่ ๒ ไทยเป็นจุดหมายของการท่องเที่ยวที่เน้นคุณภาพและความยั่งยืน
- หมุดหมายที่ ๓ ไทยเป็นฐานการผลิตยานยนต์ไฟฟ้าที่สำคัญของโลก
- หมุดหมายที่ ๔ ไทยเป็นศูนย์กลางทางการแพทย์และสุขภาพมูลค่าสูง
- หมุดหมายที่ ๕ ไทยเป็นประตูการค้าการลงทุนและยุทธศาสตร์ทางโลจิสติกส์ที่สำคัญของ

ภูมิภาค

- หมุดหมายที่ ๖ ไทยเป็นศูนย์กลางอุตสาหกรรมอิเล็กทรอนิกส์อัจฉริยะและอุตสาหกรรม

ดิจิทัลของอาเซียน

๒. มิติโอกาสและความเสมอภาคทางเศรษฐกิจและสังคม ประกอบไปด้วย

หมุดหมายที่ ๗ ไทยมีวิสาหกิจขนาดกลางและขนาดย่อมที่เข้มแข็ง มีศักยภาพสูง และสามารถแข่งขันได้

- หมุดหมายที่ ๘ ไทยมีพื้นที่และเมืองอัจฉริยะที่น่าอยู่ ปลอดภัย เติบโตได้อย่างยั่งยืน

- หมุดหมายที่ ๙ ไทยมีความยากจนข้ามรุ่นลดลง และมีความคุ้มครองทางสังคมที่เพียงพอ

เหมาะสม

๓. มิติความยั่งยืนของทรัพยากรธรรมชาติและสิ่งแวดล้อม

หมวดหมู่ที่ ๑๐ ไทยมีเศรษฐกิจหมุนเวียนและสังคมคาร์บอนต่ำ

หมวดหมู่ที่ ๑๑ ไทยสามารถลดความเสี่ยงและผลกระทบจากภัยธรรมชาติและ การเปลี่ยนแปลงสภาพภูมิอากาศ

๔. มิติปัจจัยผลักดันการพลิกโฉมประเทศ

หมวดหมู่ที่ ๑๒ ไทยมีกำลังคนสมรรถนะสูง มุ่งเรียนรู้อย่างต่อเนื่อง ตอบโจทย์การพัฒนา แห่งอนาคต

หมวดหมู่ที่ ๑๓ ไทยมีภาครัฐที่ทันสมัย มีประสิทธิภาพ และตอบโจทย์ประชาชน

ความเชื่อมโยงระหว่างหมวดหมู่การพัฒนากับเป้าหมายหลักแสดงไว้ในแผนภาพที่ ๓.๑ โดยหมวดหมู่ การพัฒนาที่กำหนดขึ้นเป็นประเด็นที่มีลักษณะเชิงบูรณาการที่ครอบคลุมการพัฒนาตั้งแต่ในระดับต้นน้ำจนถึง ปลายน้ำ และสามารถนำไปสู่ผลพัฒนาทั้งในมิติเศรษฐกิจ สังคม ทรัพยากรธรรมชาติและสิ่งแวดล้อมไปพร้อมๆ กัน ทำให้หมวดหมู่แต่ละประการสามารถสนับสนุนเป้าหมายหลักได้มากกว่าหนึ่งข้อ นอกจากนี้การพัฒนาภายใต้ แต่ละหมวดหมู่ไม่ได้แยกขาดจากกัน แต่มีการสนับสนุนหรือเอื้อประโยชน์ซึ่งกันและกัน

แผนภาพที่ ๓.๑ ความเชื่อมโยงระหว่างหมวดหมู่การพัฒนากับเป้าหมายหลัก



แผนที่เขตรับผิดชอบของเทศบาลตำบลป่าแฝก อำเภอแม่ใจ จังหวัดพะเยา

แผนที่เขตรับผิดชอบเทศบาลตำบลป่าแฝก

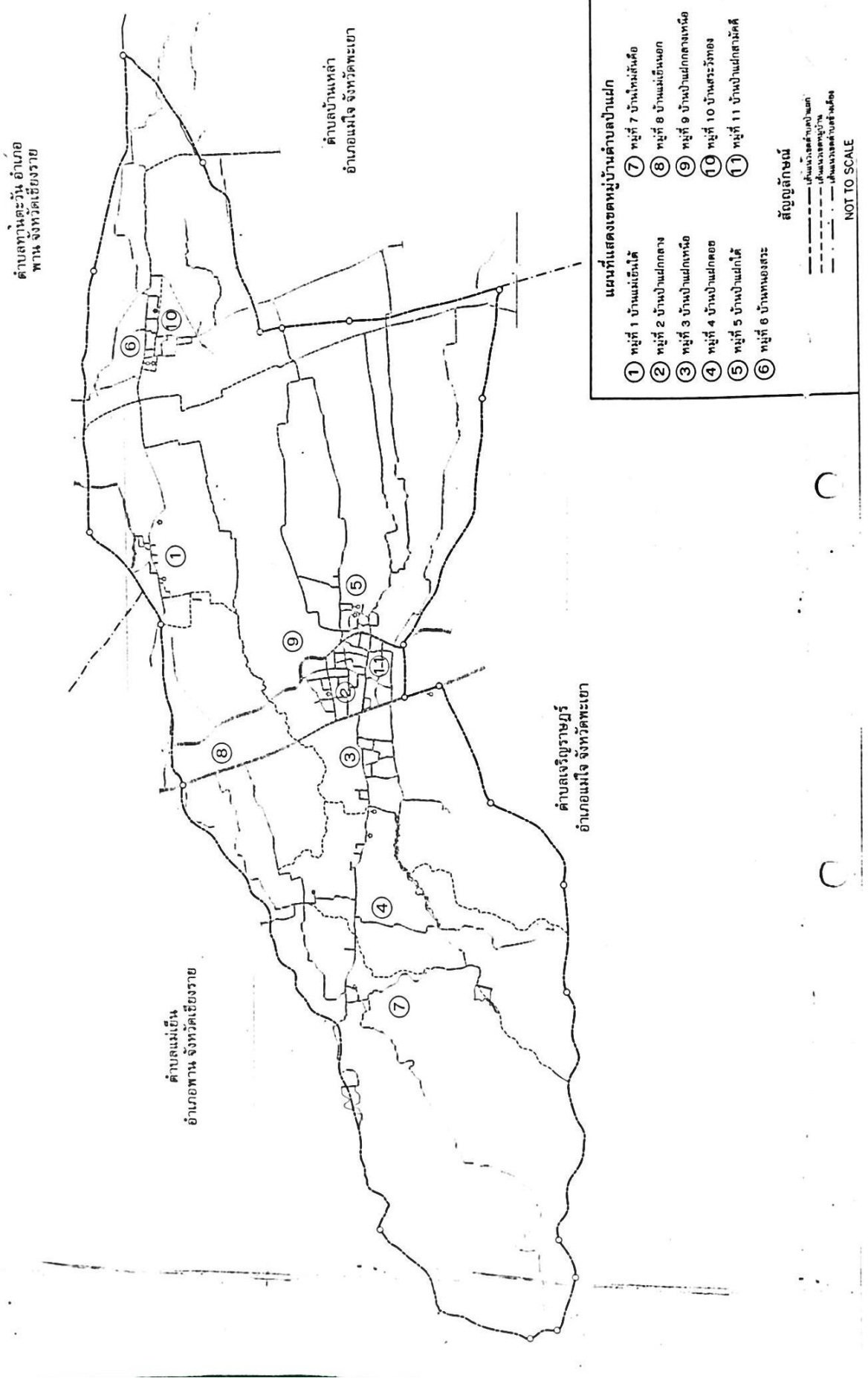

- แผนที่แสดงเขตหมู่บ้านตำบลป่าแฝก
- ① หมู่ที่ 1 บ้านแม่เงินใต้
 - ② หมู่ที่ 2 บ้านป่าแฝกกลาง
 - ③ หมู่ที่ 3 บ้านป่าแฝกเหนือ
 - ④ หมู่ที่ 4 บ้านป่าแฝกคอก
 - ⑤ หมู่ที่ 5 บ้านป่าแฝกใต้
 - ⑥ บ้านหนองสระ
 - ⑦ หมู่ที่ 7 บ้านใหม่สันติ
 - ⑧ หมู่ที่ 8 บ้านแม่เงินนอก
 - ⑨ หมู่ที่ 9 บ้านป่าแฝกกลางเหนือ
 - ⑩ หมู่ที่ 10 บ้านสระวังทอง
 - ⑪ หมู่ที่ 11 บ้านป่าแฝกสันติ
- สัญญาลักษณะ
- เส้นเขตตำบลป่าแฝก
 - - - - - เส้นเขตอำเภอแม่ใจ
 - เส้นเขตตำบลบ้านโฮ้ง
- NOT TO SCALE

1.4 ภูมิประเทศ

สภาพพื้นที่ตำบลป่าแฝกเป็นที่ราบระหว่างภูเขา โดยมีเทือกเขาขนานทั้งสองด้าน ภูเขาด้านตะวันออก ได้แก่ ดอยจอมเลื่อน ดอยดวน ดอยห้วยม่วง ด้านทิศตะวันตก ได้แก่ดอยหลวง ซึ่งเป็นแหล่งต้นน้ำของลำห้วยแม่เย็น ลำห้วยป่าแฝก และแหล่งน้ำธรรมชาติต่าง ๆ ซึ่งจะไหลลงสู่ลำน้ำแม่อิงและไหลลงสู่กว๊านพะเยา ซึ่งเป็นแหล่งน้ำสำคัญที่หล่อเลี้ยงของชาวจังหวัดพะเยา

1.5 ลักษณะภูมิอากาศ

ตำบลป่าแฝกมีลักษณะภูมิอากาศเป็นแบบมรสุม มี 3 ฤดู คือ

- ฤดูร้อน** เริ่มตั้งแต่เดือนมีนาคม ถึง เดือนพฤษภาคม ของทุกปี อากาศร้อนจัดในเดือนเมษายน อุณหภูมิสูงสุดวัดได้ประมาณ 40 องศาเซลเซียส
- ฤดูฝน** เริ่มตั้งแต่เดือนมิถุนายน ถึง เดือนตุลาคม ของทุกปี ฝนตกชุกหนาแน่นในเดือนมิถุนายน ปริมาณน้ำฝนเฉลี่ย 968.4 มิลลิเมตรต่อปี
- ฤดูหนาว** เริ่มตั้งแต่เดือนตุลาคม ถึง เดือนกุมภาพันธ์ ของทุกปี อากาศหนาวจัดในเดือนธันวาคม อุณหภูมิต่ำสุดประมาณ 10 องศาเซลเซียส

2. ด้านการเมือง/การปกครอง

ตำบลป่าแฝก แบ่งเขตการปกครองออกเป็น 11 หมู่บ้าน เขตการเลือกตั้ง มีจำนวน 2 เขต
เขตการเลือกตั้งที่ 1 ประกอบด้วย หมู่ที่ 2, 3, 5, 9 และ 11
เขตการเลือกตั้งที่ 2 ประกอบด้วย หมู่ที่ 1, 4, 6, 7, 8 และ 10

3. ประชากร

มีจำนวนครัวเรือนทั้งหมด 2,194 ครัวเรือน
มีจำนวนประชากรทั้งหมด 4,942 คน ชาย 2,367 คน หญิง 2,575 คน
แยกเป็นหมู่บ้าน 11 หมู่บ้าน ดังนี้ คือ

ชื่อบ้าน	หมู่ที่	ผู้ใหญ่บ้าน	จำนวนครัวเรือน	จำนวนประชากร			หมายเหตุ
				ชาย	หญิง	รวม	
แม่เย็นใต้	1	นายวินัย นามวงษ์	157	157	167	324	
ป่าแฝกกลาง	2	นายวิชนพ อุ่นปิง	205	175	227	402	
ป่าแฝกเหนือ	3	นางวิราภรณ์ เริ่มภักตร์	282	267	316	583	
ป่าแฝกดอย	4	นางพิทักษ์ เหมยต่อม	253	311	298	609	
ป่าแฝกใต้	5	นายปรีชา กำใจ (กำนัน)	242	280	317	597	
หนองสระ	6	นายมานพ ป้อคำ	189	220	218	438	
ใหม่สันคือ	7	นายเกรียงศักดิ์ ชันเรือง	160	187	170	357	
แม่เย็นนอก	8	นายสุเกียรติ พรหมมา	159	157	163	320	
ป่าแฝกกลางเหนือ	9	นายพิชัย มณีโชติ	248	279	305	584	
สระวังทอง	10	นายณรงค์ เครือฝั้น	157	168	189	357	
ป่าแฝกสามัคคี	11	นายสง่า มาชม	142	166	205	371	
รวม	11 หมู่		2,194	2,367	2,575	4,942	

จำนวนผู้สูงอายุ และผู้พิการ ปีงบประมาณ พ.ศ. 2566

ชื่อบ้าน	หมู่ที่	จำนวนผู้สูงอายุ (คน)	จำนวนผู้พิการ (คน)
แม่เย็นใต้	1	114	22
ป่าแฝกกลาง	2	113	19
ป่าแฝกเหนือ	3	154	45
ป่าแฝกตอย	4	124	29
ป่าแฝกใต้	5	172	44
หนองสระ	6	120	20
ใหม่สันค้อ	7	76	26
แม่เย็นนอก	8	92	17
ป่าแฝกกลางเหนือ	9	153	30
สระวังทอง	10	99	13
ป่าแฝกสามัคคี	11	87	18
รวม	11 หมู่	1,304	283

ข้อมูล ณ เดือน กันยายน 2565

4. สภาพทางสังคม

4.1 ด้านการศึกษา

1. ข้อมูลด้านโรงเรียนและศูนย์พัฒนาเด็กเล็ก

ประเภทสถานศึกษา	จำนวนนักเรียน		จำนวน ครูหรือผดต.		จำนวนห้องเรียน	หมายเหตุ
	ชาย	หญิง	ชาย	หญิง		
<u>ประเภทศูนย์พัฒนาเด็กเล็ก</u>						
1. เทศบาลตำบลป่าแฝก	27	32	-	7	4	
<u>ประเภทโรงเรียน</u>						
1. โรงเรียนชุมชนบ้านป่าแฝกสามัคคี	39	30	6	6	11	
2. โรงเรียนบ้านป่าแฝกเหนือ	22	20	3	4	8	
3. โรงเรียนบ้านป่าแฝกใต้	36	25	1	6	7	
4. โรงเรียนบ้านหนองสระ	21	25	1	4	7	
รวม	134	127	10	27	37	

4.2 ด้านสถาบันและองค์กรทางศาสนา

มีวัด ในพื้นที่ จำนวน 5 แห่ง ดังนี้

- | | | |
|-------------------|-----------------------------|---------------------|
| 1. วัดแม่เย็นใต้ | ตั้งอยู่ในพื้นที่ หมู่ที่ 1 | บ้านแม่เย็นใต้ |
| 2. วัดหนองสระ | ตั้งอยู่ในพื้นที่ หมู่ที่ 6 | บ้านหนองสระ |
| 3. วัดป่าแฝกเหนือ | ตั้งอยู่ในพื้นที่ หมู่ที่ 4 | บ้านป่าแฝกคอย |
| 4. วัดป่าแฝกกลาง | ตั้งอยู่ในพื้นที่ หมู่ที่ 9 | บ้านป่าแฝกกลางเหนือ |
| 5. วัดป่าแฝกใต้ | ตั้งอยู่ในพื้นที่ หมู่ที่ 5 | บ้านป่าแฝกใต้ |

ประชากรส่วนใหญ่นับถือศาสนาพุทธ

ประเพณีและงานประจำปี มีประเพณีประจำปี คือ

- | | | |
|--|-------|------------|
| - ประเพณีลอยกระทง ขึ้น 15 ค่ำ เดือน 12 | เดือน | พฤศจิกายน |
| - ประเพณีสงฆ์น้ำพระธาตุดวงสุพรรณ หมู่ที่ 4 | เดือน | มีนาคม |
| - ประเพณีสงฆ์น้ำพระพุทธรูปปางประทานพร หมู่ที่ 9 | เดือน | เมษายน |
| - ประเพณีสงฆ์น้ำพระพุทธรูป (พระเจ้าแสนแซ่) หมู่ที่ 5 | เดือน | กุมภาพันธ์ |
| - ประเพณีสงฆ์น้ำพระธาตุศรีชะล้างาวังค์ หมู่ที่ 6 | เดือน | เมษายน |
| - ประเพณีทำบุญสืบชะตาหลวง วัดแม่เย็นใต้ หมู่ที่ 1 | เดือน | มิถุนายน |
| - ประเพณีทำบุญสืบชะตาหลวง วัดป่าแฝกเหนือ หมู่ที่ 3 | เดือน | กุมภาพันธ์ |
| - ประเพณีสงฆ์น้ำพระธาตุคงตุ้มลุ่ม | เดือน | กุมภาพันธ์ |

ภูมิปัญญาท้องถิ่น มีการรวมกลุ่มในการสร้างงานและอาชีพเสริม โดยใช้ภูมิปัญญาท้องถิ่น และมีทรัพยากรในพื้นที่ ที่เอื้อต่อการผลิต เช่น การทำปลาร้า ปลาจ่อม การถนอมอาหาร การจัดสานด้วยไม้ไผ่ เช่น ตะกร้า เข่ง ไหข้าว , ไซตักปลา , สุ่มไก่ , และทำไม้กวาดทางมะพร้าว ผลิตภัณฑ์จากการถักโคเซ ฯลฯ

สินค้าพื้นเมืองและของที่ระลึก

มีสินค้าพื้นเมือง คือ เครื่องจักสานไม้ไผ่ เช่น ตะกร้า ไหข้าว กระด้ง ไซตักปลา สุ่มไก่ ไม้กวาดทางมะพร้าว

4.3 ด้านการสาธารณสุข

1. สถานที่ให้บริการสาธารณสุข ประกอบด้วย

- | | | | |
|---|-------|----|-----------------|
| - โรงพยาบาลส่งเสริมสุขภาพตำบล | จำนวน | 2 | แห่ง |
| คือ 1. โรงพยาบาลส่งเสริมสุขภาพตำบลป่าแฝก ตั้งอยู่ถนน ทางหลวงแผ่นดินหมายเลข 1 ตำบลเจริญราษฎร์ อำเภอแม่ใจ จังหวัด พะเยา 56130 โทรศัพท์ 054 426011 | | | |
| 2. โรงพยาบาลส่งเสริมสุขภาพตำบลบ้านหนองสระ ตั้งอยู่ หมู่ที่ 6 บ้านหนองสระ ตำบลป่าแฝก อำเภอแม่ใจ จังหวัดพะเยา 56130 โทรศัพท์ 054 483244 | | | |
| - ศูนย์สาธารณสุขมูลฐาน | จำนวน | 11 | แห่ง |
| - ร้านขายยาแผนปัจจุบัน | จำนวน | 2 | แห่ง (ม.3, ม.9) |

2. บุคลากรด้านสาธารณสุข

- นักวิชาการสาธารณสุข	จำนวน	2	คน
- พยาบาลวิชาชีพชำนาญการ	จำนวน	5	คน
- เจ้าพนักงานทันตสาธารณสุขชำนาญงาน	จำนวน	-	คน
- อาสาสมัครสาธารณสุข (อสม.)	จำนวน	183	คน
- เจ้าหน้าที่อื่น ๆ	จำนวน	5	คน

3. หอกระจายข่าวหมู่บ้าน จำนวน 11 แห่ง

4. อัตราการมีและใช้ส้วมราดน้ำ ร้อยละ 100 ของครัวเรือนทั้งหมดมีและใช้ส้วมราดน้ำ

4.4 ความปลอดภัยในชีวิตและทรัพย์สิน

- หน่วยบริการประชาชน (ตุ๋ยามตำรวจ)	จำนวน	1	แห่ง
------------------------------------	-------	---	------

5. ระบบการบริการพื้นฐาน

5.1 การคมนาคม

สภาพทางคมนาคมที่ใช้ติดต่อกับอำเภอและตำบลอื่น ๆ ลาดยางแล้วทั้งหมด มีถนนถนนพหลโยธิน ทางหลวงแผ่นดิน หมายเลข 1 นครสวรรค์-เชียงราย ผ่านกลางระหว่างตำบลตลอดแนว และใช้เป็นเส้นทางเข้าสู่อำเภอ และจังหวัด ส่วนถนนภายในหมู่บ้านยังมีบางส่วนที่ต้องปรับปรุงให้ได้มาตรฐานต่อไป

- มีถนนลาดยางเชื่อมอำเภอ	จำนวน	-	สาย
- มีถนนลาดยางเชื่อมตำบล	จำนวน	9	สาย
- มีถนนคสล. / คสม. ภายในหมู่บ้าน	จำนวน	110	สาย
- มีสะพาน คสล.	จำนวน	10	สาย
- มีถนนลูกรังในตำบล	จำนวน	20	สาย
- มีท่อเหลี่ยม คสล.	จำนวน	20	จุด

5.2 การโทรคมนาคม

- เสาสัญญาณโทรศัพท์ (DTAC)	จำนวน	1	แห่ง (หมู่ 6)
----------------------------	-------	---	---------------

5.3 การไฟฟ้า

ในเขตพื้นที่รับผิดชอบเทศบาลตำบลป่าแฝกมีไฟฟ้าใช้จำนวน 11 หมู่บ้าน คิดเป็นร้อยละ 99 ของครัวเรือนทั้งหมดมีไฟฟ้าใช้ แต่ยังคงขาดเป็นบางครัวเรือน

5.4 แหล่งน้ำ

แหล่งน้ำธรรมชาติที่สำคัญ ได้แก่

- ลำห้วย จำนวน 6 สาย 1.ห้วยป่าแฝก 2.ห้วยแม่เย็น 3.ห้วยแม่กระทบ 4.ห้วยหลวง 5. ห้วยสีลี่ 6.ห้วยโทกช้างน้อย)
- หนองน้ำ , สระ จำนวน 3 แห่ง

5.5 แหล่งน้ำที่สร้างขึ้น

- มีอ่างเก็บน้ำ	จำนวน	2	แห่ง (อ่างเก็บน้ำแม่เย็น, อ่างเก็บน้ำป่าแฝก)
- ฝายน้ำล้น	จำนวน	25	แห่ง
- บ่อน้ำตื้น	จำนวน	1,520	แห่ง (11 หมู่บ้าน)
- บ่อบาดาล	จำนวน	6	แห่ง
- ประปาภูเขา (หมู่บ้าน)	จำนวน	1	แห่ง (ม.7)
- ประปาบาดาล	จำนวน	6	แห่ง (ม.2, ม.4 , ม.5, ม.6, ม. 8 และ ม.10)
- ประปาผิวดิน	จำนวน	2	แห่ง (ม.2,ม.5), (ม.1,ม6, ม10)
- ประปาส่วนภูมิภาค	จำนวน	-	หมู่บ้าน (ม.2, ม.3, ม.9 และ ม.11)
- ถังเก็บน้ำฝน ฝ.33,ฝ.99	จำนวน	-	แห่ง

6. ระบบเศรษฐกิจ

1. การประกอบอาชีพของประชาชน

ประชากรส่วนใหญ่ ประกอบอาชีพทางการเกษตร ทำนา ทำสวน ผลผลิตที่สำคัญ ได้แก่ ข้าว ข้าวโพด มันสำปะหลัง และผลไม้ที่ขึ้นชื่อ ได้แก่ ลิ้นจี่ ลำไย แดงโม แคนตาลูป สำหรับอาชีพอื่น ได้แก่ เลี้ยงสัตว์ รับจ้างทั่วไป ค้าขาย และรับราชการ

2. หน่วยธุรกิจในเขตเทศบาลตำบลป่าแฝก

ประเภทธุรกิจ	จำนวน(แห่ง)	หมายเหตุ
ร้านขายของชำ	33	
ร้านขายอาหาร/ก๋วยเตี๋ยว	5	
โรงสีข้าว	10	
อู่เคาะพนสิรรถ	2	
ปั้มน้ำมัน/น้ำมันหลอด	2	
ตลาดสด	1	
ร้านซ่อมรถ	5	
โรงงาน	2	

7. เศรษฐกิจพอเพียงท้องถิ่น (ด้านการเกษตรและแหล่งน้ำ)

7.1 แหล่งน้ำ

แหล่งน้ำธรรมชาติที่สำคัญ ได้แก่

- ลำห้วย จำนวน 7 สาย (1.ห้วยป่าแฝก 2.ห้วยแม่เย็น 3.ห้วยแม่กระทบ 4.ห้วยหลวง 5. ห้วยสีลี่ 6. ห้วยโล๊ะ 7. ห้วยโทกช้างน้อย)
- หนองน้ำ , สระ จำนวน 3 แห่ง

8. ทรัพยากรธรรมชาติในพื้นที่

1. ทรัพยากรป่าไม้ : เทศบาลตำบลป่าแฝกมีหมู่บ้านที่อยู่ติดกับป่าสงวนแห่งชาติดอยหลวง จำนวน 2 หมู่บ้าน คือ หมู่ที่ 4, หมู่ที่ 7
2. ติดกับป่าสงวนแห่งชาติป่าแม่พุง-แม่ปืม จำนวน 2 หมู่บ้าน คือ หมู่ที่ 6 และ หมู่ที่ 10

9. ข้อมูลอื่น ๆ

1. มวลชนจัดตั้ง

- | | | | | | |
|--|-------|---|------|-----|----|
| - ลูกเสือชาวบ้าน(ล.ส.ช.บ.) | จำนวน | 3 | รุ่น | 684 | คน |
| - อาสาสมัครป้องกันและปราบปรามยาเสพติด(อส.ปปส.) | จำนวน | 1 | รุ่น | 165 | คน |
| - อาสาสมัครป้องกันภัยฝ่ายพลเรือน (อปพร.) | จำนวน | 1 | รุ่น | 100 | คน |

2. ข้อมูลเกี่ยวกับศักยภาพของท้องถิ่น

1. การรวมกลุ่มของประชาชน

- | | | | |
|------------------|-------|----|-------|
| - กลุ่มเกษตรกร | จำนวน | 6 | กลุ่ม |
| - กลุ่มอาชีพ | จำนวน | 20 | กลุ่ม |
| - กลุ่มออมทรัพย์ | จำนวน | 10 | กลุ่ม |

3. จุดเด่นที่เอื้อต่อการพัฒนาตำบล คือ

- พื้นที่ตำบลป่าแฝก มีการคมนาคมขนส่งทางบก ที่สะดวก รวดเร็ว มีถนนพหลโยธิน ทางหลวงแผ่นดิน หมายเลข 1นครสวรรค์-เชียงราย ผ่านกลางระหว่างตำบลตลอดแนว มีพื้นที่ติดต่อกับจังหวัดเชียงราย ซึ่งมีโบราณสถานคือพระธาตุจอมรุ่ง และอ่างเก็บน้ำแม่เย็น ซึ่งสามารถพัฒนาเป็นแหล่งท่องเที่ยวเชิงธรรมชาติและวัฒนธรรมได้เพราะว่าสถานที่ดังกล่าวตั้งอยู่บริเวณที่ใกล้เคียงกัน และอยู่ใกล้แหล่งท่องเที่ยวที่สำคัญแห่งหนึ่งของจังหวัดเชียงรายและของภาคเหนือ คือน้ำตกปูแกง ตำบลแม่เย็น อำเภอพาน จังหวัดเชียงราย ห่างจากตำบลป่าแฝก ประมาณ 10 กิโลเมตร

- ประชากรในพื้นที่ตำบลป่าแฝก ยังยึดมั่นในขนบธรรมเนียมประเพณีท้องถิ่นอย่างเคร่งครัด จึงบ่งบอกถึงความรักความสามัคคีและสามารถรวมพลังได้เป็นอย่างดี

ศักยภาพในตำบล

ศักยภาพของเทศบาลตำบลป่าแฝก

คณะบริหารเทศบาลตำบลป่าแฝก

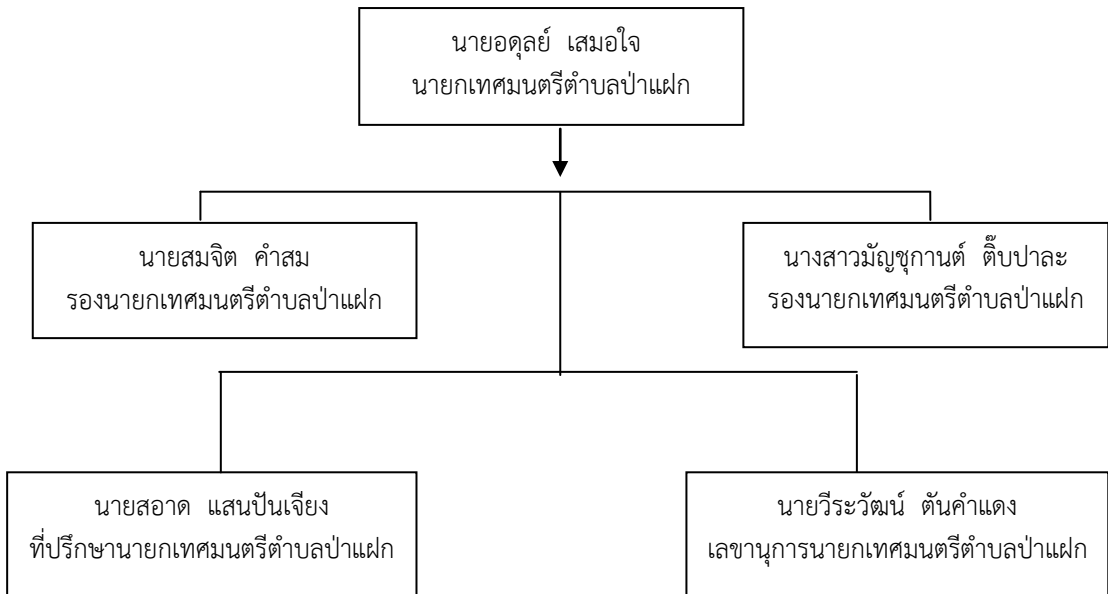

สมาชิกสภาเทศบาลตำบล

1. นายจรูญ ทาเขียว
2. นายปิ่นแก้ว ชันเรือง
3. นายมงคล เขียวคำป็น
4. นายณรงค์ ปัญญาโน
5. นางแซด คำเขียว
6. นายวัชรวัฒน์ วงศ์สม
7. นางวัชรินทร์ ทองคำ
8. นายนิธิศ นิตสาริตานนท์
- +9. นายอินแก้ว ปิยะรักษ์
10. นายนายอินหวาด ดีหล้า
11. นางมาลัย พรหมมา
12. นายदनัย ใจบาล

- ประธานสภาเทศบาลตำบลป่าแฝก เขต 1
- รองประธานสภาเทศบาลตำบลป่าแฝก เขต 2
- เลขานุการสภาฯ เขต 2
- สมาชิกสภาเทศบาลฯ เขต 1
- สมาชิกสภาเทศบาลฯ เขต 1
- สมาชิกสภาเทศบาลฯ เขต 1
- สมาชิกสภาเทศบาลฯ เขต 1
- สมาชิกสภาเทศบาลฯ เขต 1
- สมาชิกสภาเทศบาลฯ เขต 2
- สมาชิกสภาเทศบาลฯ เขต 2
- สมาชิกสภาเทศบาลฯ เขต 2
- สมาชิกสภาเทศบาลฯ เขต 2

พนักงานเทศบาลและลูกจ้างของเทศบาลตำบลป่าแฝก

1. จำนวนบุคลากร	จำนวน	53	คน
- สำนักปลัด เทศบาลตำบล	จำนวน	36	คน
- กองคลัง	จำนวน	8	คน
- กองช่าง	จำนวน	9	คน

2. ระดับการศึกษาของบุคลากร

- มัธยมศึกษาตอนปลาย/ปวช	จำนวน	11	คน
- ปวส/ปวท./อนุปริญญาตรี	จำนวน	13	คน
- ปริญญาตรี	จำนวน	18	คน
- ปริญญาโท	จำนวน	11	คน

3. รายได้ของเทศบาลตำบลป่าแฝก

1. รายได้จัดเก็บเอง ประจำปีงบประมาณ พ.ศ. 2566	จำนวน	1,257,000	บาท
2. รายได้ที่รัฐบาลเก็บแล้วจัดสรรให้	จำนวน	16,425,000	บาท
3. รายได้ที่รัฐบาลอุดหนุนให้	จำนวน	<u>21,300,000</u>	บาท
รวมทั้งสิ้น	จำนวน	38,982,000	บาท

4. ข้อมูลรายรับจริง รายจ่ายจริงและรายจ่ายเพื่อลงทุนย้อนหลัง ๓ ปี

	<u>รายรับจริง</u>	<u>รายจ่ายจริง</u>
ปี 2563	34,221,783.72 บาท	32,864,793.38 บาท
ปี 2564	37,180,446.04 บาท	35,265,061.18 บาท
ปี 2565	37,529,000.00 บาท	37,529,000.00 บาท

ส่วนที่ 2

ยุทธศาสตร์องค์กรปกครองส่วนท้องถิ่น

๑. ความสัมพันธ์ระหว่างแผนพัฒนาระดับมหภาค

๑.๑ แผนยุทธศาสตร์ชาติ ๒๐ ปี (พ.ศ. ๒๕๖๑-๒๕๘๐)

ยุทธศาสตร์ชาติ ๒๐ ปี (พ.ศ.๒๕๖๑-๒๕๘๐) เป็นยุทธศาสตร์ชาติฉบับแรกของประเทศไทยตามรัฐธรรมนูญแห่งราชอาณาจักรไทย ซึ่งจะต้องนำไปสู่การปฏิบัติเพื่อให้ประเทศบรรลุ วิสัยทัศน์ “ประเทศไทยมีความมั่นคง มั่งคั่ง ยั่งยืน เป็นประเทศพัฒนาแล้ว ด้วยการพัฒนาตามหลักปรัชญาของเศรษฐกิจพอเพียง” หรือเป็นคติพจน์ประจำชาติว่า “มั่นคง มั่งคั่ง ยั่งยืน” เพื่อสนองตอบต่อผลประโยชน์แห่งชาติ อันได้แก่ การมีเอกราช อธิปไตย การดำรงอยู่อย่างมั่นคง และยั่งยืนของสถาบันหลักของชาติ และประชาชนจากภัยคุกคามทุกรูปแบบ การอยู่ร่วมกันในชาติอย่างสันติสุขเป็นปึกแผ่น มีความมั่นคงทางสังคมท่ามกลางพหุสังคมและการมีเกียรติและศักดิ์ศรีของความเป็นมนุษย์ ความเจริญเติบโตของชาติ ความเป็นธรรมและความอยู่ดีมีสุขของ ประชาชน ความยั่งยืนของฐานทรัพยากรธรรมชาติสิ่งแวดล้อม ความมั่นคงทางพลังงานและอาหาร ความสามารถในการรักษาผลประโยชน์ของชาติภายใต้การเปลี่ยนแปลงของสภาวะแวดล้อมระหว่างประเทศ และการอยู่ร่วมกันอย่างสันติประสานสอดคล้องกัน ด้านความมั่นคงในประชาคมอาเซียนและประชาคมโลกอย่างมีเกียรติและศักดิ์ศรี

โดยมีเป้าหมายการพัฒนาประเทศ คือ “ประเทศชาติมั่นคง ประชาชนมีความสุข เศรษฐกิจพัฒนาอย่างต่อเนื่อง สังคมเป็นธรรม ฐานทรัพยากรธรรมชาติยั่งยืน”

กรอบยุทธศาสตร์ชาติ ๒๐ ปี (พ.ศ. ๒๕๖๑-๒๕๘๐)

การพัฒนาประเทศในช่วงระยะเวลาของยุทธศาสตร์ชาติ จะมุ่งเน้นการสร้างสมดุลระหว่างการพัฒนาความมั่นคง เศรษฐกิจ สังคม และสิ่งแวดล้อม โดยการมีส่วนร่วมของทุกภาคส่วนในรูปแบบ “ประชารัฐ โดยประกอบด้วย ๖ ยุทธศาสตร์ ได้แก่

ประกอบด้วย ๖ ยุทธศาสตร์ ได้แก่

(๑) ยุทธศาสตร์ชาติด้านความมั่นคง

(๒) ยุทธศาสตร์ชาติด้านการสร้างความสามารถในการแข่งขัน

(๓) ยุทธศาสตร์ชาติด้านการพัฒนาและเสริมสร้างศักยภาพทรัพยากรมนุษย์

(๔) ยุทธศาสตร์ชาติด้านการสร้างโอกาสและความเสมอภาคทางสังคม

(๕) ยุทธศาสตร์ชาติด้านการสร้างการเติบโต บนคุณภาพชีวิตที่เป็นมิตรกับสิ่งแวดล้อม

(๖) ยุทธศาสตร์ชาติด้านการปรับสมดุลและพัฒนาระบบการบริหารจัดการภาครัฐ

ประเด็นของยุทธศาสตร์ 20 ปี (พ.ศ. 2561-2580)

ยุทธศาสตร์ชาติ ๒๐ ปี	ประเด็นยุทธศาสตร์
<p>๑. ยุทธศาสตร์ชาติด้านความมั่นคง</p>	<p>๑. การรักษาความสงบภายในประเทศ</p> <ul style="list-style-type: none"> (๑) การพัฒนาและเสริมสร้างคนในทุกภาคส่วนให้มีความเข้มแข็ง มีความพร้อมตระหนักในเรื่องความมั่นคง และมีส่วนร่วมในการแก้ไขปัญหา (๒) การพัฒนาและเสริมสร้างความจงรักภักดีต่อสถาบันหลักของชาติ (๓) การพัฒนาและเสริมสร้างการเมืองในระบอบประชาธิปไตยอันมีพระมหากษัตริย์ทรงเป็นประมุขที่มีเสถียรภาพและมีธรรมาภิบาลเห็นแก่ประโยชน์ของประเทศชาติมากกว่าประโยชน์ส่วนตัว (๔) การพัฒนาและเสริมสร้างกลไกที่สามารถป้องกันและขจัดสาเหตุของประเด็นปัญหาความมั่นคงที่สำคัญ <p>๒. การป้องกันและแก้ไขปัญหาที่มีผลกระทบต่อความมั่นคง</p> <ul style="list-style-type: none"> (๑) การแก้ไขปัญหาความมั่นคงในปัจจุบัน (๒) การติดตาม ฝ้าระวัง ป้องกัน และแก้ไขปัญหาที่อาจอุบัติขึ้นใหม่ (๓) การสร้างความปลอดภัยและความสันติสุขอย่างถาวรในพื้นที่จังหวัดชายแดนภาคใต้ (๔) การรักษาความมั่นคงและผลประโยชน์ทางทรัพยากรธรรมชาติและสิ่งแวดล้อมทางบกและทางทะเล <p>๓. การพัฒนาศักยภาพของประเทศให้พร้อมเผชิญภัยคุกคามที่กระทบต่อความมั่นคงของชาติ</p> <ul style="list-style-type: none"> (๑) การพัฒนาระบบงานข่าวกรองแห่งชาติแบบบูรณาการอย่างมีประสิทธิภาพ (๒) การพัฒนาและพัฒนากำลังอำนาจแห่งชาติ กองทัพและหน่วยงานความมั่นคงรวมทั้งภาครัฐและภาคประชาชนให้พร้อมป้องกันและรักษาอธิปไตยของประเทศ และเผชิญกับภัยคุกคามได้ทุกมิติทุกรูปแบบและทุกระดับ (๓) การพัฒนาระบบเตรียมพร้อมแห่งชาติและการบริหารจัดการภัยคุกคามให้มีประสิทธิภาพ <p>๔. การบูรณาการความร่วมมือด้านความมั่นคงกับอาเซียนและนานาชาติ รวมถึงองค์กรภาครัฐและที่มิใช่ภาครัฐ</p> <ul style="list-style-type: none"> (๑) การเสริมสร้างและรักษาดุลยภาพสภาวะแวดล้อมระหว่างประเทศ (๒) การเสริมสร้างและธำรงไว้ซึ่งสันติภาพและความมั่นคงของภูมิภาค (๓) การร่วมมือทางการพัฒนากับประเทศเพื่อนบ้าน ภูมิภาค โลก รวมถึงองค์กรภาครัฐและที่มิใช่ภาครัฐ <p>๕. การพัฒนากรอบการบริหารจัดการความมั่นคงแบบองค์รวม</p> <ul style="list-style-type: none"> (๑) การพัฒนากรอบให้พร้อมสำหรับการติดตาม ฝ้าระวัง แจ้งเตือน ป้องกัน และแก้ไขปัญหาความมั่นคงแบบองค์รวมอย่างเป็นรูปธรรม (๒) การบริหารจัดการความมั่นคงให้เอื้ออำนวยต่อการพัฒนาประเทศในมิติอื่น (๓) การพัฒนากรอบและองค์กรขับเคลื่อนยุทธศาสตร์ชาติด้านความมั่นคง

ยุทธศาสตร์ชาติ ๒๐ ปี	ประเด็นยุทธศาสตร์
<p>๒.ยุทธศาสตร์ชาติด้านการสร้างความสามารถในการแข่งขัน</p>	<ol style="list-style-type: none"> ๑. การเกษตรสร้างมูลค่า <ol style="list-style-type: none"> (๑) เกษตรอัตลักษณ์พื้นถิ่น (๒) เกษตรปลอดภัย (๓) เกษตรชีวภาพ (๔) เกษตรแปรรูป (๕) เกษตรอัจฉริยะ ๒. อุตสาหกรรมและบริการแห่งอนาคต <ol style="list-style-type: none"> (๑) อุตสาหกรรมชีวภาพ (๒) อุตสาหกรรมและบริการการแพทย์ครบวงจร (๓) อุตสาหกรรมและบริการดิจิทัล ข้อมูล และปัญญาประดิษฐ์ (๔) อุตสาหกรรมและบริการขนส่งและโลจิสติกส์ (๕) อุตสาหกรรมความมั่นคงของประเทศ ๓. สร้างความหลากหลายด้านการท่องเที่ยว <ol style="list-style-type: none"> (๑) ท่องเที่ยวเชิงสร้างสรรค์และวัฒนธรรม (๒) ท่องเที่ยวเชิงธุรกิจ (๓) ท่องเที่ยวเชิงสุขภาพ ความงาม และแพทย์แผนไทย (๔) ท่องเที่ยวสำราญทางน้ำ (๕) ท่องเที่ยวเชื่อมโยงภูมิภาค ๔. โครงสร้างพื้นฐาน เชื่อมไทย เชื่อมโลก <ol style="list-style-type: none"> (๑) เชื่อมโยงโครงข่ายคมนาคมไร้รอยต่อ (๒) สร้างและพัฒนาเขตเศรษฐกิจพิเศษ (๓) เพิ่มพื้นที่และเมืองเศรษฐกิจ (๔) พัฒนาโครงสร้างพื้นฐานเทคโนโลยีสมัยใหม่ (๕) รักษาและเสริมสร้างเสถียรภาพทางเศรษฐกิจมหภาค ๕. พัฒนาเศรษฐกิจบนพื้นฐานผู้ประกอบการยุคใหม่ <ol style="list-style-type: none"> (๑) สร้างผู้ประกอบการอัจฉริยะ (๒) สร้างโอกาสเข้าถึงบริการทางการเงิน (๓) สร้างโอกาสเข้าถึงตลาด (๔) สร้างโอกาสเข้าถึงข้อมูล (๕) ปรับบทบาทและโอกาสการเข้าถึงบริการภาครัฐ

ยุทธศาสตร์ชาติ ๒๐ ปี	ประเด็นยุทธศาสตร์
<p>๓. ยุทธศาสตร์ชาติด้านการพัฒนาและเสริมสร้างศักยภาพทรัพยากรมนุษย์</p>	<p>๑. การปรับเปลี่ยนค่านิยมและวัฒนธรรม</p> <ul style="list-style-type: none"> (๑) การปลูกฝังค่านิยมและวัฒนธรรมผ่านการเลี้ยงดูในครอบครัว (๒) การบูรณาการเรื่อง ความซื่อสัตย์ วินัย คุณธรรมจริยธรรมในการจัดการเรียนการสอนในสถานศึกษา (๓) การสร้างความเข้มแข็งในสถาบันทางศาสนา (๔) การปลูกฝังค่านิยมและวัฒนธรรมโดยใช้ชุมชนเป็นฐาน (๕) การสร้างค่านิยมและวัฒนธรรมที่พึงประสงค์จากภาคธุรกิจ (๖) การใช้สื่อและสื่อสารมวลชนในการปลูกฝังค่านิยมและวัฒนธรรมของคนในสังคม (๗) การส่งเสริมให้คนไทยมีจิตสาธารณะและมีความรับผิดชอบต่อส่วนรวม <p>๒. การพัฒนาศักยภาพคนตลอดช่วงชีวิต</p> <ul style="list-style-type: none"> (๑) ช่วงการตั้งครรภ์/วัยรุ่น (๒) ช่วงวัยเรียน/วัยรุ่น (๓) ช่วงวัยแรงงาน (๔) ช่วงวัยผู้สูงอายุ <p>๓. ปฏิรูปกระบวนการเรียนรู้ที่ตอบสนองต่อการเปลี่ยนแปลงในศตวรรษที่ ๒๑</p> <ul style="list-style-type: none"> (๑) การปรับเปลี่ยนระบบการเรียนรู้ให้เอื้อต่อการพัฒนาทักษะสำหรับศตวรรษที่ ๒๑ (๒) การเปลี่ยนโฉมบทบาท (๓) การเพิ่มประสิทธิภาพระบบบริหารจัดการศึกษาในทุกระดับทุกประเภท (๔) การพัฒนาระบบการเรียนรู้ตลอดชีวิต (๕) การสร้างความตื่นตัวให้คนไทยตระหนักถึงบทบาท ความรับผิดชอบ และการวางตำแหน่งของประเทศไทยในภูมิภาคเอเชียอาคเนย์และประชาคมโลก (๖) การวางพื้นฐานระบบรองรับการเรียนรู้โดยใช้ดิจิทัลแพลตฟอร์ม (๗) การสร้างระบบการศึกษาเพื่อเป็นเลิศทางวิชาการระดับนานาชาติ <p>๔. การตระหนักถึงพหุปัญญาของมนุษย์ที่หลากหลาย</p> <ul style="list-style-type: none"> (๑) การพัฒนาและส่งเสริมพหุปัญญาผ่านครอบครัว ระบบสถานศึกษา สภาพแวดล้อมรวมทั้งสื่อ (๒) การสร้างเส้นทางอาชีพ สภาพแวดล้อมการทำงาน และระบบสนับสนุนที่เหมาะสมสำหรับผู้มีความสามารถพิเศษผ่านกลไกต่าง ๆ (๓) การดึงดูดกลุ่มผู้เชี่ยวชาญต่างชาติและคนไทยที่มีความสามารถในต่างประเทศให้มาสร้างและพัฒนาเทคโนโลยีและนวัตกรรมให้กับประเทศ <p>๕. การเสริมสร้างให้คนไทยมีสุขภาวะที่ดี</p> <ul style="list-style-type: none"> (๑) การสร้างความรอบรู้ด้านสุขภาวะ (๒) การป้องกันและควบคุมปัจจัยเสี่ยงที่คุกคามสุขภาวะ (๓) การสร้างสภาพแวดล้อมที่เอื้อต่อการมีสุขภาวะที่ดี (๔) การพัฒนาระบบบริการสุขภาพที่ทันสมัยสนับสนุนการสร้างสุขภาวะที่ดี (๕) การส่งเสริมให้ชุมชนเป็นฐานในการสร้างสุขภาวะที่ดีในทุกพื้นที่

ยุทธศาสตร์ชาติ ๒๐ ปี	ประเด็นยุทธศาสตร์
	<p>๖. การสร้างสภาพแวดล้อมที่เอื้อต่อการพัฒนาและเสริมสร้างศักยภาพทรัพยากรมนุษย์</p> <p>(๑) การสร้างความอยู่ดีมีสุขของครอบครัวไทย</p> <p>(๒) การส่งเสริมบทบาทการมีส่วนร่วมของภาครัฐ ภาคเอกชน องค์กรปกครองส่วนท้องถิ่น ครอบครัวและชุมชนในการพัฒนาทรัพยากรมนุษย์</p> <p>(๓) การปลูกฝังและพัฒนาทักษะนอกห้องเรียน</p> <p>(๔) การพัฒนาระบบฐานข้อมูลเพื่อการพัฒนาทรัพยากรมนุษย์</p> <p>๗. การเสริมสร้างศักยภาพการกีฬาในการสร้างคุณค่าทางสังคมและพัฒนาประเทศ</p> <p>(๑) การส่งเสริมการออกกำลังกาย และกีฬาขั้นพื้นฐานให้กลายเป็นวิถีชีวิต</p> <p>(๒) การส่งเสริมให้ประชาชนมีส่วนร่วมในกิจกรรมออกกำลังกาย กีฬาและนันทนาการ</p> <p>(๓) การส่งเสริมการกีฬาเพื่อพัฒนาสู่ระดับอาชีพ</p> <p>(๔) การพัฒนาบุคลากรด้านการกีฬาและนันทนาการเพื่อรองรับการเติบโตของอุตสาหกรรมกีฬา</p>
<p>๔. ยุทธศาสตร์ชาติด้านการสร้างโอกาสและความเสมอภาคทางสังคม</p>	<p>๑. การลดความเหลื่อมล้ำ สร้างความเป็นธรรมในทุกมิติ</p> <p>(๑) ปรับโครงสร้างเศรษฐกิจฐานราก</p> <p>(๒) ปฏิรูประบบภาษีและการคุ้มครองผู้บริโภค</p> <p>(๓) กระจายการถือครองที่ดินและการเข้าถึงทรัพยากร</p> <p>(๔) เพิ่มผลิตภาพและคุ้มครองแรงงานไทย ให้เป็นแรงงานฝีมือที่มีคุณภาพและความริเริ่มสร้างสรรค์ มีความปลอดภัยในการทำงาน</p> <p>(๕) สร้างหลักประกันทางสังคมที่ครอบคลุมและเหมาะสมกับคนทุกช่วงวัยทุกเพศภาวะและทุกกลุ่ม</p> <p>(๖) ลงทุนทางสังคมแบบมุ่งเป้าเพื่อช่วยเหลือกลุ่มคนยากจนและกลุ่มผู้ด้อยโอกาสโดยตรง</p> <p>(๗) สร้างความเป็นธรรมในการเข้าถึงบริการสาธารณสุข และการศึกษา โดยเฉพาะสำหรับผู้มีรายได้น้อยและกลุ่มผู้ด้อยโอกาส</p> <p>(๘) สร้างความเป็นธรรมในการเข้าถึงกระบวนการยุติธรรมอย่างทั่วถึง</p> <p>๒. การกระจายศูนย์กลางความเจริญทางเศรษฐกิจ สังคม และเทคโนโลยี</p> <p>(๑) พัฒนาศูนย์กลางความเจริญทางเศรษฐกิจ สังคม และเทคโนโลยีในภูมิภาค</p> <p>(๒) กำหนดแผนพัฒนาเศรษฐกิจและสังคมของแต่ละกลุ่มจังหวัดในมิติต่าง ๆ</p> <p>(๓) จัดระบบเมืองที่เอื้อต่อการสร้างชีวิตและสังคมที่มีคุณภาพและปลอดภัยให้สามารถตอบสนองต่อสังคมสูงวัยและแนวโน้มของการขยายตัวของเมืองในอนาคต</p> <p>(๔) ปรับโครงสร้างและแก้ไขกฎหมายระเบียบบริหารราชการแผ่นดิน เพื่อวางระบบและกลไกการบริหารงานในระดับภาค กลุ่มจังหวัด</p>

ยุทธศาสตร์ชาติ ๒๐ ปี	ประเด็นยุทธศาสตร์
	<p>(๕) สนับสนุนการพัฒนาพื้นที่บนฐานข้อมูลความรู้ เทคโนโลยีและนวัตกรรม</p> <p>(๖) การพัฒนากำลังแรงงานในพื้นที่</p> <p>๓. การส่งเสริมพลังทางสังคม</p> <p>(๑) สร้างสังคมเข้มแข็งที่แบ่งปัน ไม่ทอดทิ้งกัน และมีคุณธรรม</p> <p>(๒) การรองรับสังคมสูงวัยอย่างมีคุณภาพ</p> <p>(๓) สนับสนุนความร่วมมือระหว่างภาครัฐ ภาคเอกชน ภาควิชาการ ภาคประชาสังคม และภาคประชาชน</p> <p>(๔) ส่งเสริมความเสมอภาคทางเพศและบทบาทของสตรีในการสร้างสรรค์สังคม</p> <p>(๕) สนับสนุนการพัฒนาบนฐานทุนทางสังคมและวัฒนธรรม</p> <p>(๖) สนับสนุนการพัฒนาเทคโนโลยีสารสนเทศและสื่อสร้างสรรค์ เพื่อรองรับสังคมยุคดิจิทัล</p> <p>๔. การเพิ่มขีดความสามารถของชุมชนท้องถิ่นในการพัฒนา การพึ่งตนเองและการจัดการตนเอง</p> <p>(๑) ส่งเสริมการปรับพฤติกรรมในระดับครัวเรือน ให้มีขีดความสามารถในการจัดการ วางแผนชีวิต สุขภาพ ครอบครัว การเงินและอาชีพ</p> <p>(๒) เสริมสร้างศักยภาพของชุมชนในการพึ่งตนเองและการพึ่งพากันเอง</p> <p>(๓) สร้างการมีส่วนร่วมของภาคส่วนต่าง ๆ เพื่อสร้างประชาธิปไตยชุมชน</p> <p>(๔) สร้างภูมิคุ้มกันทางปัญญาให้กับชุมชน</p>
<p>๕. ยุทธศาสตร์ชาติด้านการสร้างการเติบโต บนคุณภาพชีวิตที่เป็นมิตรกับสิ่งแวดล้อม</p>	<p>๑. สร้างการเติบโตอย่างยั่งยืนบนสังคมเศรษฐกิจสีเขียว</p> <p>(๑) เพิ่มมูลค่าของเศรษฐกิจฐานชีวภาพให้สอดคล้องกับยุทธศาสตร์ด้านการสร้างความสามารถในการแข่งขัน</p> <p>(๒) อนุรักษ์และฟื้นฟูความหลากหลายทางชีวภาพในและนอกถิ่นกำเนิด</p> <p>(๓) อนุรักษ์และฟื้นฟูแม่น้ำลำคลองและแหล่งน้ำธรรมชาติทั่วประเทศ</p> <p>(๔) รักษาและเพิ่มพื้นที่สีเขียวที่เป็นมิตรกับสิ่งแวดล้อม</p> <p>(๕) ส่งเสริมการบริโภคและการผลิตที่ยั่งยืน</p> <p>๒. สร้างการเติบโตอย่างยั่งยืนบนสังคมเศรษฐกิจภาคทะเล</p> <p>(๑) เพิ่มมูลค่าของเศรษฐกิจฐานชีวภาพทางทะเล</p> <p>(๒) ปรับปรุง ฟื้นฟู และสร้างใหม่ทรัพยากรทางทะเลและชายฝั่งทั้งระบบ</p> <p>(๓) ฟื้นฟูชายฝั่งที่เป็นแหล่งท่องเที่ยว ชายฝั่งทะเลได้รับการป้องกันและแก้ไขทั้งระบบ และมีนโยบายการจัดการชายฝั่งแบบบูรณาการอย่างเป็นองค์รวม</p> <p>(๔) พัฒนาและเพิ่มสัดส่วนกิจกรรมทางทะเลที่เป็นมิตรต่อสิ่งแวดล้อม</p> <p>๓. สร้างการเติบโตอย่างยั่งยืนบนสังคมที่เป็นมิตรต่อสภาพภูมิอากาศ</p> <p>(๑) ลดการปล่อยก๊าซเรือนกระจก</p> <p>(๒) มีการปรับตัวเพื่อลดความสูญเสียและเสียหายจากภัยธรรมชาติและผลกระทบที่เกี่ยวข้องกับการเปลี่ยนแปลงสภาพภูมิอากาศ</p>

ยุทธศาสตร์ชาติ ๒๐ ปี	ประเด็นยุทธศาสตร์
	<p>(๓) มุ่งเป้าสู่การลงทุนที่เป็นมิตรต่อสภาพภูมิอากาศในการพัฒนาโครงสร้างพื้นฐานของภาครัฐและภาคเอกชน</p> <p>(๔) พัฒนาและสร้างระบบรับมือปรับตัวต่อโรคอุบัติใหม่และโรคอุบัติซ้ำที่เกิดจากการเปลี่ยนแปลงภูมิอากาศ</p> <p>๕. พัฒนาพื้นที่เมือง ชนบท เกษตรกรรมและอุตสาหกรรมเชิงนิเวศ มุ่งเน้นความเป็นเมืองที่เติบโตอย่างต่อเนื่อง</p> <p>(๑) จัดทำแผนผังภูมิโนเวศเพื่อการพัฒนาเมือง ชนบท พื้นที่เกษตรกรรมและอุตสาหกรรม รวมถึงพื้นที่อนุรักษ์ตามศักยภาพและความเหมาะสมทางภูมิโนเวศอย่างเป็นเอกภาพ</p> <p>(๒) พัฒนาพื้นที่เมือง ชนบท เกษตรกรรม และ อุตสาหกรรมเชิงนิเวศ ที่มีการบริหารจัดการตามแผนผังภูมิโนเวศอย่างยั่งยืน</p> <p>(๓) จัดการมลพิษที่มีผลกระทบต่อสิ่งแวดล้อม และสารเคมีในภาคเกษตร ทั้งระบบ ให้เป็นไปตามมาตรฐานสากลและค่ามาตรฐานสากล</p> <p>(๔) ส่งเสริมรักษา อนุรักษ์ฟื้นฟู และพัฒนาทรัพยากรธรรมชาติ มรดกทางสถาปัตยกรรมและศิลปวัฒนธรรม อัตลักษณ์ และวิถีชีวิตพื้นถิ่นบนฐาน. ธรรมชาติ และฐานวัฒนธรรมอย่างยั่งยืน</p> <p>(๕) พัฒนาเครือข่ายองค์กรพัฒนาเมืองและชุมชน รวมทั้งกลุ่มอาสาสมัคร ด้วยกลไกการมีส่วนร่วมของทุกภาคส่วนในท้องถิ่น</p> <p>(๖) เสริมสร้างระบบสาธารณสุขและอนามัยสิ่งแวดล้อมและยกระดับความสามารถในการป้องกันโรคอุบัติใหม่และอุบัติซ้ำ</p> <p>๕. พัฒนาความมั่นคงน้ำ พลังงาน และเกษตรที่เป็นมิตรต่อสิ่งแวดล้อม</p> <p>(๑) พัฒนาการจัดการน้ำเชิงลุ่มน้ำทั้งระบบเพื่อเพิ่มความมั่นคงด้านน้ำของประเทศ</p> <p>(๒) เพิ่มผลิตภาพของน้ำทั้งระบบในการใช้น้ำอย่างประหยัด รู้คุณค่า และสร้างมูลค่าเพิ่มจากการใช้น้ำให้ทัดเทียมกับระดับสากล</p> <p>(๓) พัฒนาความมั่นคงพลังงานของประเทศและส่งเสริมการใช้พลังงานที่เป็นมิตรต่อสิ่งแวดล้อม</p> <p>(๔) เพิ่มประสิทธิภาพการใช้พลังงานโดยลดความเข้มข้นของการใช้พลังงาน</p> <p>(๕) พัฒนาความมั่นคงด้านการเกษตรและอาหารของประเทศและชุมชน ในมิติปริมาณ คุณภาพ ราคาและการเข้าถึงอาหาร</p> <p>๖. ยกระดับกระบวนการทัศน์เพื่อกำหนดอนาคตประเทศ</p> <p>(๑) ส่งเสริมคุณลักษณะและพฤติกรรมที่พึงประสงค์ด้านสิ่งแวดล้อมและคุณภาพชีวิตที่ดีของคนไทย</p> <p>(๒) พัฒนาเครื่องมือ กลไกและระบบยุติธรรม และระบบประชาธิปไตย สิ่งแวดล้อม</p> <p>(๓) จัดโครงสร้างเชิงสถาบันเพื่อจัดการประเด็นร่วม ด้านการบริหารจัดการทรัพยากรธรรมชาติและสิ่งแวดล้อมที่สำคัญ</p> <p>(๔) พัฒนาและดำเนินโครงการที่ยกระดับกระบวนการทัศน์ เพื่อกำหนดอนาคตประเทศด้านทรัพยากร ธรรมชาติ สิ่งแวดล้อมและวัฒนธรรม</p>

ยุทธศาสตร์ชาติ ๒๐ ปี	ประเด็นยุทธศาสตร์
<p>๖. ยุทธศาสตร์ชาติด้านการปรับสมดุลและพัฒนาระบบการบริหารจัดการภาครัฐ</p>	<p>๑. ภาครัฐที่ยึดประชาชนเป็นศูนย์กลาง ตอบสนองความต้องการ และให้บริการอย่างสะดวกรวดเร็ว โปร่งใส</p> <p>(๑) การให้บริการสาธารณะของภาครัฐได้มาตรฐานสากลและเป็นระดับแนวหน้าของภูมิภาค</p> <p>(๒) ภาครัฐมีความเชื่อมโยงในการให้บริการสาธารณะต่าง ๆ ผ่านการนำเทคโนโลยีดิจิทัลมาประยุกต์ใช้</p> <p>๒. ภาครัฐบริหารงานแบบบูรณาการโดยมียุทธศาสตร์ชาติเป็นเป้าหมายและเชื่อมโยงการพัฒนาในทุกระดับ ทุกประเด็น ทุกภารกิจ และทุกพื้นที่</p> <p>(๑) ให้ยุทธศาสตร์ชาติเป็นกลไกขับเคลื่อนการพัฒนาประเทศ</p> <p>(๒) ระบบการเงินการคลังประเทศสนับสนุนการขับเคลื่อนยุทธศาสตร์ชาติ</p> <p>(๓) ระบบติดตามประเมินผลที่สะท้อนการบรรลุเป้าหมายยุทธศาสตร์ชาติในทุกระดับ</p> <p>๓. ภาครัฐมีขนาดเล็กกลาง เหมาะสมกับภารกิจ ส่งเสริมให้ประชาชนและทุกภาคส่วนมีส่วนร่วมในการพัฒนาประเทศ</p> <p>(๑) ภาครัฐมีขนาดที่เหมาะสม</p> <p>(๒) ทุกภาคส่วนมีส่วนร่วมในการพัฒนาประเทศ</p> <p>(๓) ส่งเสริมการกระจายอำนาจและสนับสนุนบทบาทชุมชนท้องถิ่นให้องค์กรปกครองส่วนท้องถิ่นเป็นหน่วยงานที่มีสมรรถนะสูงตั้งอยู่บนหลักธรรมาภิบาล</p> <p>๔. ภาครัฐมีความทันสมัย</p> <p>(๑) องค์กรภาครัฐมีความยืดหยุ่นเหมาะสมกับบริบทการพัฒนาประเทศ</p> <p>(๒) พัฒนาและปรับระบบวิธีการปฏิบัติราชการให้ทันสมัย</p> <p>๕. บุคลากรภาครัฐเป็นคนดีและเก่ง ยึดหลักคุณธรรม จริยธรรม มีจิตสำนึก มีความสามารถสูง มุ่งมั่น และเป็นมืออาชีพ</p> <p>(๑) ภาครัฐมีการบริหารกำลังคนที่มีความคล่องตัว ยึดระบบคุณธรรม</p> <p>(๒) บุคลากรภาครัฐยึดค่านิยมในการทำงานเพื่อประชาชน มีคุณธรรม และมีการพัฒนาตามเส้นทางความก้าวหน้าในอาชีพ</p> <p>๕. ภาครัฐมีความโปร่งใส ปลอดภัย จริตและประพฤติมิชอบ</p> <p>(๑) ประชาชนและภาคีต่าง ๆ ในสังคมร่วมมือกันในการป้องกันการทุจริตและประพฤติมิชอบ</p> <p>(๒) บุคลากรภาครัฐยึดมั่นในหลักคุณธรรม จริยธรรมและความซื่อสัตย์สุจริต</p> <p>(๓) การปราบปรามการทุจริตประพฤติมิชอบมีประสิทธิภาพมีความเด็ดขาดเป็นธรรมและตรวจสอบได้</p> <p>(๔) การบริหารจัดการการป้องกันและปราบปรามการทุจริตอย่างเป็นระบบแบบบูรณาการ</p> <p>๗. กฎหมายมีความสอดคล้องเหมาะสมกับบริบทต่าง ๆ และมีเท่าที่จำเป็น</p> <p>(๑) ภาครัฐจัดให้มีกฎหมายที่สอดคล้องและเหมาะสมกับบริบทต่าง ๆ ที่เปลี่ยนแปลง</p> <p>(๒) มีกฎหมายเท่าที่จำเป็น</p>

ยุทธศาสตร์ชาติ ๒๐ ปี	ประเด็นยุทธศาสตร์
	<p>(๓) การบังคับใช้กฎหมายอย่างมีประสิทธิภาพเท่าเทียมมีการเสริมสร้างประสิทธิภาพการใช้อำนาจ</p> <p>๘. กระบวนการยุติธรรมเคารพสิทธิมนุษยชนและปฏิบัติต่อประชาชนโดยเสมอภาค</p> <p>(๑) บุคลากรและหน่วยงานในกระบวนการยุติธรรมเคารพและยึดมั่นในหลักประชาธิปไตย เคารพศักดิ์ศรีความเป็นมนุษย์ที่พึงได้รับการปฏิบัติอย่างเท่าเทียม</p> <p>(๒) ทุกหน่วยงานในกระบวนการยุติธรรม มีบทบาทเชิงรุกร่วมกันในทุกขั้นตอนของการค้นหาความจริง</p> <p>(๓) หน่วยงานในกระบวนการยุติธรรมทั้งทางแพ่งอาญาและปกครองมีเป้าหมายและยุทธศาสตร์ร่วมกัน</p> <p>(๔) ส่งเสริมระบบยุติธรรมทางเลือก ระบบยุติธรรมชุมชน และการมีส่วนร่วมของประชาชนในกระบวนการยุติธรรม และ</p> <p>(๕) พัฒนามาตรการอื่นแทนโทษทางอาญา</p>

1.2 ยุทธศาสตร์การพัฒนาในแผนพัฒนาเศรษฐกิจและสังคมแห่งชาติ ฉบับที่ 13

การจัดทำแผนพัฒนาฯ ฉบับที่ 13 อยู่ในเวลาที่ทั่วโลก รวมถึงประเทศไทยต้องเผชิญกับข้อจำกัดหลากหลายประการที่เป็นผลสืบเนื่องจากสถานการณ์การแพร่ระบาดของโควิด-๑๙ ซึ่งไม่เพียงแต่ก่อให้เกิดการเจ็บป่วยและเสียชีวิตของประชากร แต่ยังส่งผลให้เกิดเงื่อนไขทางเศรษฐกิจและการดำเนินชีวิตของประชาชนทุกกลุ่ม นอกจากนี้ ในระยะของแผนพัฒนาฯ ฉบับที่ 13 ยังเป็นช่วงเวลาที่แนวโน้มของการพัฒนาของเทคโนโลยีอย่างก้าวกระโดด การเปลี่ยนแปลงสภาพภูมิอากาศที่มีความรุนแรงเพิ่มขึ้น การเป็นสังคมสูงวัยของประเทศไทยและหลายประเทศทั่วโลก ตลอดจนการเปลี่ยนแปลงด้านภูมิรัฐศาสตร์ระหว่างประเทศ ดังนั้น การขับเคลื่อนการพัฒนาประเทศท่ามกลางกระแสแนวโน้มการเปลี่ยนแปลงดังกล่าวจึงต้องให้ความสำคัญกับการเสริมสร้างความเข้มแข็งจากภายในให้สามารถเติบโตต่อไปได้อย่างมั่นคงท่ามกลางความผันแปรที่เกิดขึ้นรอบด้าน และคำนึงถึงผลประโยชน์ของประเทศทั้งทางเศรษฐกิจ สังคมและสิ่งแวดล้อมอย่างยั่งยืน

ในการกำหนดทิศทางของแผนพัฒนาฯ ฉบับที่ 13 ให้ประเทศสามารถก้าวข้ามความท้าทายต่าง ๆ เพื่อให้ “ประเทศไทยมีความมั่นคง มั่งคั่ง ยั่งยืน เป็นประเทศพัฒนาแล้ว ด้วยการพัฒนาตามหลักปรัชญาของเศรษฐกิจพอเพียง” ตามเจตนารมณ์ของยุทธศาสตร์ชาติ ได้อาศัยหลักการและแนวคิด 4 ประการ ดังนี้

1. **หลักปรัชญาของเศรษฐกิจพอเพียง** โดยสืบสาน รักษา ต่อยอดการพัฒนาตามหลักปรัชญาของเศรษฐกิจพอเพียง ผ่านการกำหนดทิศทางการพัฒนาประเทศอย่างมีเหตุผล ความพอประมาณ ภูมิคุ้มกัน บนฐานของความรู้ คุณธรรม และความเพียร โดยคำนึงถึงความสอดคล้องกับสถานการณ์และเงื่อนไขระดับประเทศและระดับโลกทั้งในปัจจุบันและอนาคตอันใกล้ และศักยภาพของทุนทางเศรษฐกิจ ทุนทางสังคมและทุนทางทรัพยากรธรรมชาติและสิ่งแวดล้อมของประเทศ ให้ความสำคัญกับการเสริมสร้างความสมดุลในมิติต่าง ๆ ทั้งความสมดุลระหว่างการพัฒนาความสามารถในการแข่งขันกับต่างประเทศกับความสามารถในการพึ่งตนเองได้อย่างมั่นคง ความสมดุลของการกระจายโอกาสเพื่อลดความเหลื่อมล้ำระหว่างกลุ่มคนและพื้นที่ และความสมดุลทางธรรมชาติ เพื่อให้คนอยู่ร่วมกับทรัพยากรธรรมชาติและสิ่งแวดล้อมได้อย่างยั่งยืน รวมถึงการบริหารจัดการองคาพยพต่าง ๆ ของประเทศให้พร้อมรับกับความเสี่ยงที่เกิดจากการเปลี่ยนแปลงทั้งภายนอกและภายในประเทศ นอกจากนี้ ในการ

วางแผนและการขับเคลื่อนแผนไปสู่การปฏิบัติต้องอาศัยองค์ความรู้ทางวิชาการที่รอบด้านและพิจารณาด้วยความรอบคอบ ควบคู่กับการยึดถือผลประโยชน์ของประชาชนส่วนรวมเป็นที่ตั้ง และมุ่งมั่นผลักดันให้การพัฒนาบรรลุเป้าหมายที่ตั้งไว้

2. การสร้างความสามารถในการ “ล้มแล้ว ลุกไว” โดยมุ่งเน้นการพัฒนาใน 3 ระดับ ประกอบด้วย

1) การพร้อมรับ หรือ ระดับ “อยู่รอด” ในการแก้ไขข้อจำกัดหรือจุดอ่อนที่มีอยู่ ซึ่งเป็นผลให้ประชาชนประสบความยากลำบากในการดำรงชีวิต หรือทำให้ประเทศมีความเปราะบางต่อการเปลี่ยนแปลงจากภายนอกและภายใน รวมถึงการสร้างความพร้อมในทุกระดับในการรับมือกับสภาวะวิกฤติที่อาจเกิดขึ้นให้สามารถฟื้นคืนสู่ภาวะปกติได้อย่างรวดเร็ว

2) การปรับตัว หรือ ระดับ “พอเพียง” ในการปรับเปลี่ยนปัจจัยที่จำเป็นเพื่อเสริมสร้างความมั่นคงทางเศรษฐกิจ สังคม และสิ่งแวดล้อม ตั้งแต่ในระดับครอบครัว ชุมชนพื้นที่ และประเทศ รวมถึงปรับทิศทางรูปแบบ และแนวทางการพัฒนาให้สอดคล้องกับกระแสการเปลี่ยนแปลงของโลกยุคใหม่ และ

3) การเปลี่ยนแปลงเพื่อพร้อมเติบโตอย่างยั่งยืน หรือ ระดับ “ยั่งยืน” ในการผลักดันให้เกิดการเปลี่ยนแปลงเชิงโครงสร้างในมิติต่าง ๆ เพื่อเสริมสร้างความสามารถของบุคคลและสังคมในการพัฒนาอย่างต่อเนื่อง รวมทั้งเพื่อสนับสนุนให้ประเทศสามารถเติบโตได้อย่างมีคุณภาพและยั่งยืน

3. เป้าหมายการพัฒนาอย่างยั่งยืนของสหประชาชาติ โดยกำหนดทิศทางการพัฒนาที่อยู่บนพื้นฐานของแนวคิด “ไม่ทิ้งใครไว้ข้างหลัง” มุ่งเสริมสร้างคุณภาพชีวิตที่ดีให้กับประชาชนทุกกลุ่ม ทั้งในมิติของการมีปัจจัยที่จำเป็นสำหรับการดำรงชีวิตขั้นพื้นฐานที่เพียงพอ การมีสภาพแวดล้อมที่ดี การมีปัจจัยสนับสนุนให้มีสุขภาพที่สมบูรณ์ทั้งทางร่างกายและจิตใจ การมีโอกาสที่จะใช้ศักยภาพของตนในการสร้างความเป็นอยู่ที่ดี และการมุ่งส่งต่อทรัพยากรธรรมชาติและสิ่งแวดล้อมที่ดีไปยังคนรุ่นต่อไป

4. การพัฒนาเศรษฐกิจชีวภาพ เศรษฐกิจหมุนเวียน เศรษฐกิจสีเขียว โดยให้ความสำคัญกับการประยุกต์ใช้องค์ความรู้ทางด้านวิทยาศาสตร์ เทคโนโลยีสมัยใหม่ และความคิดสร้างสรรค์ เพื่อสร้างมูลค่าเพิ่มทางเศรษฐกิจ ควบคู่กับการรักษาความสมดุลระหว่างการอนุรักษ์และการใช้ประโยชน์จากฐานทรัพยากรธรรมชาติและ ความหลากหลายทางชีวภาพ รวมถึงการปรับเปลี่ยนรูปแบบการผลิต การให้บริการ และการบริโภคเพื่อลดผลกระทบต่อสิ่งแวดล้อม

แผนพัฒนาฯ ฉบับที่ 13 จึงได้กำหนด**หมุดหมายการพัฒนา** จำนวน 13 หมุดหมาย ซึ่งเป็นการบ่งบอกถึงสิ่งที่ประเทศไทยปรารถนาจะ “เป็น” หรือมุ่งหวังจะ “มี” เพื่อสะท้อนประเด็นการพัฒนาที่มีลำดับความสำคัญสูงต่อการพลิกโฉมประเทศไทยสู่ “สังคมก้าวหน้า เศรษฐกิจสร้างมูลค่าอย่างยั่งยืน” โดยหมุดหมายทั้ง 13 ประการ แบ่งออกได้เป็น 4 มิติ ดังนี้

1. มิติภาคการผลิตและบริการเป้าหมาย

หมุดหมายที่ 1 ไทยเป็นประเทศชั้นนำด้านสินค้าเกษตรและเกษตรแปรรูปมูลค่าสูง

หมุดหมายที่ 2 ไทยเป็นจุดหมายของการท่องเที่ยวที่เน้นคุณภาพและความยั่งยืน

หมุดหมายที่ 3 ไทยเป็นฐานการผลิตยานยนต์ไฟฟ้าที่สำคัญของโลก

หมุดหมายที่ 4 ไทยเป็นศูนย์กลางทางการแพทย์และสุขภาพมูลค่าสูง

หมุดหมายที่ 5 ไทยเป็นประตูการค้าการลงทุนและยุทธศาสตร์ทางโลจิสติกส์ที่สำคัญของภูมิภาค

หมุดหมายที่ 6 ไทยเป็นศูนย์กลางอุตสาหกรรมอิเล็กทรอนิกส์อัจฉริยะและอุตสาหกรรมดิจิทัลของอาเซียน

2. มิติโอกาสและความเสมอภาคทางเศรษฐกิจและสังคม

หมวดหมู่ที่ 7 ไทยมีวิสาหกิจขนาดกลางและขนาดย่อมที่เข้มแข็ง มีศักยภาพสูง และสามารถแข่งขันได้

หมวดหมู่ที่ 8 ไทยมีพื้นที่และเมืองอัจฉริยะที่น่าอยู่ ปลอดภัย เด็บโตได้อย่างยั่งยืน

หมวดหมู่ที่ 9 ไทยมีความยากจนข้ามรุ่นลดลง และมีความคุ้มครองทางสังคมที่เพียงพอเหมาะสม

3. มิติความยั่งยืนของทรัพยากรธรรมชาติและสิ่งแวดล้อม

หมวดหมู่ที่ 10 ไทยมีเศรษฐกิจหมุนเวียนและสังคมคาร์บอนต่ำ

หมวดหมู่ที่ 11 ไทยสามารถลดความเสี่ยงและผลกระทบจากภัยธรรมชาติและ การเปลี่ยนแปลงสภาพภูมิอากาศ

4. มิติปัจจัยผลักดันการพลิกโฉมประเทศ

หมวดหมู่ที่ 12 ไทยมีกำลังคนสมรรถนะสูง มุ่งเรียนรู้อย่างต่อเนื่อง ตอบโจทย์การพัฒนาแห่งอนาคต

หมวดหมู่ที่ 13 ไทยมีภาครัฐที่ทันสมัย มีประสิทธิภาพ และตอบโจทย์ประชาชน

1.3 เป้าหมายการพัฒนาที่ยั่งยืน (Sustainable Development Goals : SDGs) มี

ทั้งหมด 17 เป้าหมาย (Goals) ประกอบด้วย

เป้าหมายที่ 1 : ขจัดความยากจนทุกรูปแบบในทุกพื้นที่

เป้าหมายที่ 2 : ยุติความหิวโหย บรรลุความมั่นคงทางอาหารและยกระดับโภชนาการและส่งเสริมเกษตรกรรมที่ยั่งยืน

เป้าหมายที่ 3 : สร้างหลักประกันว่าคนมีชีวิตที่มีสุขภาพดีและส่งเสริมความเป็นอยู่ที่ดีสำหรับทุกคนในทุกวัย

เป้าหมายที่ 4 : สร้างหลักประกันว่าทุกคนมีการศึกษาที่มีคุณภาพอย่างครอบคลุมและเท่าเทียม และสนับสนุนโอกาสในการเรียนรู้ตลอดชีวิต

เป้าหมายที่ 5 : บรรลุความเท่าเทียมระหว่างเพศ และเสริมอำนาจให้แก่สตรีและเด็กหญิง

เป้าหมายที่ 6 : สร้างหลักประกันว่าจะมีการจัดให้มีน้ำและสุขอนามัยสำหรับทุกคนและมีการบริหารจัดการที่ยั่งยืนคน

เป้าหมายที่ 7 : สร้างหลักประกันให้ทุกคนสามารถเข้าถึงพลังงานสมัยใหม่ที่ยั่งยืนในราคาที่ย่อมเยา

เป้าหมายที่ 8 : ส่งเสริมการเติบโตทางเศรษฐกิจที่ต่อเนื่อง ครอบคลุม และยั่งยืน การจ้างงานเต็มที่ มีผลิตภาพ และการมีงานที่เหมาะสมสำหรับทุกคน

เป้าหมายที่ 9 : สร้างโครงสร้างพื้นฐานที่มีความทนทาน ส่งเสริมการพัฒนาอุตสาหกรรมที่ครอบคลุมและยั่งยืน และส่งเสริมนวัตกรรม

เป้าหมายที่ 10 : ลดความไม่เสมอภาคภายในประเทศและระหว่างประเทศ

เป้าหมายที่ 11 : ทำให้เมืองและการตั้งถิ่นฐานของมนุษย์มีความครอบคลุม ปลอดภัย มีภูมิคุ้มกันและยั่งยืน

เป้าหมายที่ 12 : สร้างหลักประกันให้มีรูปแบบการผลิตและการบริโภคที่ยั่งยืน

เป้าหมายที่ 13 : ปฏิบัติการอย่างเร่งด่วนเพื่อต่อสู้การเปลี่ยนแปลงสภาพภูมิอากาศและผลกระทบที่เกิดขึ้น

เป้าหมายที่ 14 : อนุรักษ์และใช้ประโยชน์จากมหาสมุทร ทะเล และทรัพยากรทางทะเลอย่างยั่งยืนเพื่อการพัฒนาที่ยั่งยืน

เป้าหมายที่ 15 : ปกป้อง พื้่นฟู และสนับสนุนการใช้ระบบนิเวศบนบกอย่างยั่งยืน จัดการป่าไม้อย่างยั่งยืน ต่อสู้การกลายสภาพเป็นทะเลทราย หยุดการเสื่อมโทรมของที่ดินและพื้่นสภาพดิน และหยุดยั้งการสูญเสียมวลหลายทางชีวภาพ

เป้าหมายที่ 16 : ส่งเสริมสังคมที่สงบสุขและครอบคลุมเพื่อการพัฒนาที่ยั่งยืน ให้ทุกคนเข้าถึงความยุติธรรมและสร้างสถาบันที่มีประสิทธิภาพ รับผิดชอบ และครอบคลุมในทุกระดับ

เป้าหมายที่ 17 : เสริมความเข้มแข็งให้แก่งlobalการค้าเงินงานและพื้่นฟูหุ้นส่วนความร่วมมือระดับโลกเพื่อการพัฒนาที่ยั่งยืน

เป้าหมายการพัฒนาทั้ง 17 ข้อ สะท้อน ‘3 เสาหลักของมิติตความยั่งยืน’ (Three Pillars of Sustainability) คือ มิติด้านสังคม เศรษฐกิจ และสิ่งแวดล้อม บวกกับอีก 2 มิติด้านสันติภาพและสถาบัน และมิติด้านหุ้นส่วนการพัฒนา ที่เชื่อมร้อยทุกมิติของความยั่งยืนไว้ด้วยกัน รวมเป็น 5 มิติ องค์การสหประชาชาติ แบ่งเป้าหมาย 17 ข้อ ออกเป็น 5 กลุ่ม (เรียกว่า 5 Ps) ประกอบด้วย

- People (มิติด้านสังคม): **ครอบคลุมเป้าหมายที่ 1 ถึง เป้าหมายที่ 5**
- Prosperity (มิติด้านเศรษฐกิจ): **ครอบคลุมเป้าหมายที่ 7 ถึง เป้าหมายที่ 11**
- Planet (มิติด้านสิ่งแวดล้อม): **ครอบคลุมเป้าหมายที่ 6 เป้าหมายที่ 12 ถึง เป้าหมายที่ 15**
- Peace (มิติด้านสันติภาพและสถาบัน): **ครอบคลุมเป้าหมายที่ 16**
- Partnership (มิติด้านหุ้นส่วนการพัฒนา): **ครอบคลุมเป้าหมายที่ 17**

1.4 THAILAND 4.0

ไทยแลนด์ 4.0” เป็นวิสัยทัศน์เชิงนโยบายการพัฒนาเศรษฐกิจของประเทศไทย หรือ **โมเดลพัฒนาเศรษฐกิจของรัฐบาล** ภายใต้การนำของพลเอกประยุทธ์ จันทร์โอชา นายกรัฐมนตรีและหัวหน้าคณะรักษาความสงบแห่งชาติ (คสช.) ที่เข้ามาบริหารประเทศบนวิสัยทัศน์ที่ **“มั่นคง มั่งคั่ง และยั่งยืน”** ที่ มีภารกิจสำคัญในการขับเคลื่อนปฏิรูปประเทศด้านต่าง ๆ เพื่อปรับแก้ จัดระบบ ปรับทิศทาง และสร้างหนทางพัฒนาประเทศให้เจริญ สามารถรับมือกับโอกาสและภัยคุกคามแบบใหม่ ๆ ที่เปลี่ยนแปลงอย่างรวดเร็ว รุนแรงในศตวรรษที่ 21 ได้ **“ประเทศไทย 4.0”** จึงเป็นการเปลี่ยนผ่านทั้งระบบใน 4 องค์ประกอบสำคัญ คือ

1. เปลี่ยนจากการเกษตรแบบดั้งเดิม (Traditional Farming) ในปัจจุบัน ไปสู่การเกษตรสมัยใหม่ ที่เน้นการบริหารจัดการและเทคโนโลยี (Smart Farming) โดยเกษตรกรต้องร่ำรวยขึ้น และเป็นเกษตรกรแบบเป็นผู้ประกอบการ (Entrepreneur)
2. เปลี่ยนจาก Traditional SMEs หรือ SMEs ที่มีอยู่ที่มีรัฐต้องให้ความช่วยเหลืออยู่ตลอดเวลา ไปสู่การเป็น Smart Enterprises และ Startups ที่มีศักยภาพสูง
3. เปลี่ยนจาก Traditional Services ซึ่งมีการสร้างมูลค่าค่อนข้างต่ำ ไปสู่ High Value Services
4. เปลี่ยนจากแรงงานทักษะต่ำไปสู่แรงงานที่มีความรู้ ความเชี่ยวชาญ และทักษะสูง

1.5 แผนพัฒนากลุ่มจังหวัดภาคเหนือตอนบน 2 (เชียงราย – พะเยา – แพร่-น่าน)

วิสัยทัศน์ “*ประตูการค้าสู่สากล โดดเด่นวัฒนธรรมล้านนา
สินค้าเกษตรปลอดภัย ประชาชนร่วมใจอนุรักษ์ทรัพยากรธรรมชาติ*”

ยุทธศาสตร์การพัฒนา

- ยุทธศาสตร์ที่ 1 พัฒนาสภาพแวดล้อมในการพัฒนาการค้า การลงทุน และโลจิสติกส์เชื่อมโยงกับต่างประเทศ
- ยุทธศาสตร์ที่ 2 การสร้างความเข้มแข็ง และเพิ่มประสิทธิภาพการผลิตภาคเกษตรและอุตสาหกรรมเกษตร เพื่อเพิ่มมูลค่าสินค้าเกษตรปลอดภัยที่มีศักยภาพ
- ยุทธศาสตร์ที่ 3 พัฒนาและสนับสนุนการยกระดับการพัฒนาสังคม การท่องเที่ยวเชิงอนุรักษ์ วัฒนธรรมและสุขภาพ เพื่อเป็นรากฐานการพัฒนาชุมชนอย่างยั่งยืน
- ยุทธศาสตร์ที่ 4 ดำรงฐานทรัพยากรธรรมชาติที่อุดมสมบูรณ์และการบริหารจัดการสิ่งแวดล้อมโดยการมีส่วนร่วมของชุมชนสู่การเป็นกลุ่มจังหวัดสีเขียว

1.6 แผนพัฒนาจังหวัดพะเยา (พ.ศ. 2566 – 2570)

เป้าหมายการพัฒนา : “*เมืองพะเยาน่าอยู่ มุ่งสู่เศรษฐกิจสร้างสรรค์*”

“พัฒนาจังหวัดพะเยาให้เป็นเมืองน่าอยู่สำหรับคนทุกกลุ่มในสังคม โดยมีคุณภาพชีวิตที่ดี สังคมมีความมั่นคง ปลอดภัย มีสิ่งแวดล้อมที่ดี บนพื้นฐานของอัตลักษณ์และการมีส่วนร่วมของทุกภาคส่วน ซึ่งเป็นฐานของการสนับสนุนเศรษฐกิจสร้างสรรค์ ที่จะพัฒนาเกษตรให้มีมูลค่าสูง ส่งเสริมการท่องเที่ยว เชิงสร้างสรรค์ และพัฒนาศักยภาพการค้า การลงทุน เพื่อสร้างรายได้ให้กับจังหวัดพะเยาอย่างยั่งยืน”

ยุทธศาสตร์ที่ 1 พัฒนาเกษตรให้มีมูลค่าสูง

แนวทางการพัฒนา

- 1.) พัฒนาแหล่งน้ำ โครงสร้างพื้นฐาน เพื่อสนับสนุนภาคการผลิตทางการเกษตร
- 2.) พัฒนาศักยภาพเกษตรกร เกษตรกรรุ่นใหม่ ผู้ประกอบการค้าการเกษตร ให้มีองค์ความรู้เพิ่มขึ้น/เป็นเกษตรกรอัจฉริยะ (Smart Farmer) ที่มีขีดความสามารถในการแข่งขัน
- 3.) พัฒนาศักยภาพสถาบันเกษตรกรให้มีความรู้เพิ่มขึ้น
- 4.) สนับสนุนการรวมกลุ่มและสร้างเครือข่ายเกษตรกรเพื่อพัฒนาทั้งด้านการผลิตและการตลาดอย่างมีประสิทธิภาพ
- 5.) พัฒนาการเกษตรสู่ระบบเกษตรปลอดภัย เกษตรอินทรีย์
- 6.) ส่งเสริมการนำอัตลักษณ์พื้นถิ่นและภูมิปัญญาท้องถิ่นมาเป็นผลิตภัณฑ์ทางการเกษตร
- 7.) พัฒนาเกษตรสู่เกษตรแปรรูปที่มีมูลค่าสูง
- 8.) สนับสนุนการเชื่อมโยงผลผลิตทางการเกษตรสู่อุตสาหกรรมแปรรูปที่มีศักยภาพ.
- 9.) ส่งเสริมและพัฒนาการเกษตรแปรรูปให้มีคุณภาพมาตรฐานและสร้างมูลค่าเพิ่ม
- 10.) ยกระดับการผลิตสินค้าเกษตรและอาหารเข้าสู่มาตรฐานและสอดคล้องกับความต้องการของตลาด
11. ส่งเสริมเกษตรปลอดภัย เกษตรอินทรีย์ เกษตรแปรรูปโดยเพิ่มมูลค่าด้วยการนำเทคโนโลยีและนวัตกรรมมาประยุกต์ใช้ในการพัฒนาให้เป็นสินค้าเกษตรพรีเมียมที่มีมูลค่าสูง สอดคล้องกับความต้องการของตลาด

12. ส่งเสริมการตลาดสินค้าเกษตรปลอดภัย เกษตรอินทรีย์ เกษตรแปรรูป
13. พัฒนาช่องทางตลาดเพื่อส่งเสริมการจำหน่ายสินค้าเกษตร

ยุทธศาสตร์ที่ 2 ส่งเสริมการท่องเที่ยวเชิงสร้างสรรค์

แนวทางการพัฒนา

- 1) พัฒนาระบบบริหารจัดการการท่องเที่ยว
- 2) พัฒนาศักยภาพมัคคุเทศก์และบุคลากร
- 3) พัฒนาปัจจัยพื้นฐานด้านการท่องเที่ยว/ทรัพยากร
- 4) พัฒนาแหล่งและกิจกรรมท่องเที่ยว
- 5) พัฒนารัฐกิจบริการการท่องเที่ยว
- 6) พัฒนาการตลาดและประชาสัมพันธ์

ยุทธศาสตร์ที่ 3 พัฒนาศักยภาพการค้า การลงทุน เพื่อสร้างมูลค่าเพิ่ม

แนวทางการพัฒนา

- 1) พัฒนาเมืองโครงสร้างพื้นฐานด้านการขนส่งและระบบโลจิสติกส์เพื่อรองรับการค้าการลงทุน
- 2) พัฒนาผู้ประกอบการยุคใหม่ให้มีทักษะที่จำเป็นสามารถขับเคลื่อนธุรกิจด้วยเทคโนโลยี นวัตกรรมและความคิดสร้างสรรค์ในการเพิ่มมูลค่าธุรกิจ
- 3) ส่งเสริมสร้างความเข้มแข็งของวิสาหกิจชุมชนขนาดกลางและขนาดย่อม (SMEs) วิสาหกิจเพื่อสังคมให้มีศักยภาพโดยการพัฒนาและใช้เทคโนโลยี นวัตกรรมเพื่อสร้างมูลค่าเพิ่ม
- 4) ส่งเสริมและพัฒนาสินค้า Life Style / OTOP /ผลิตภัณฑ์ชุมชน/ผลิตภัณฑ์หัตถกรรม ภูมิปัญญาท้องถิ่น และหัตถอุตสาหกรรม เพื่อเพิ่มมูลค่าและสร้างรายได้
- 5) พัฒนาศักยภาพของอุตสาหกรรมอาหารในพื้นที่
- 6) ส่งเสริมและพัฒนาช่องทางตลาด การจัดการกิจกรรมส่งเสริมธุรกิจ SMEs
- 7) ส่งเสริมความร่วมมือและความสัมพันธ์กับประเทศเพื่อนบ้านเพื่อเสริมสร้างการค้าการลงทุนระหว่างกัน

ยุทธศาสตร์ที่ 4 ยกระดับคุณภาพชีวิตเสริมสร้างความมั่นคง

แนวทางการพัฒนา

- 1) สร้างความเข้มแข็งให้สถาบันครอบครัวและชุมชน
- 2) พัฒนาคุณภาพชีวิตเด็กและเยาวชน
- 3) ส่งเสริมให้ผู้มีรายได้น้อย ผู้ด้อยโอกาส ให้มีอาชีพ มีรายได้
- 4) พัฒนาคุณภาพชีวิตแรงงานทุกช่วงวัย ให้มีความรู้ มีทักษะ อาชีพ รายได้ ได้รับสวัสดิการและความปลอดภัย
- 5) พัฒนาคุณภาพชีวิตและศักยภาพของกลุ่มผู้สูงอายุเพื่อเพิ่มโอกาสในการประกอบอาชีพ ให้มีงานทำ มีรายได้เพิ่มขึ้น
อุบัติเหตุอุบัติซ้ำ
- 6) พัฒนาสิ่งอำนวยความสะดวกของเมือง เป็นเมืองแห่ง Smart City
- 7) พัฒนาระบบการดูแลผู้สูงอายุและผู้พิการโดยการมีส่วนร่วมของชุมชน
- 8) เสริมสร้างความมั่นคงปลอดภัยในพื้นที่ตามแนวชายแดน
- 9) เพิ่มประสิทธิภาพและเตรียมความพร้อมป้องกันโรคอุบัติใหม่
- 10) การขยายผลโครงการร้อยใจรักษ์

ยุทธศาสตร์ที่ 5 อนุรักษ์ ฟื้นฟู และพัฒนาทรัพยากรธรรมชาติและสิ่งแวดล้อมอย่างยั่งยืน

แนวทางการพัฒนา

- 1) ส่งเสริมการอนุรักษ์ ฟื้นฟู ทรัพยากรธรรมชาติและสิ่งแวดล้อม และความหลากหลายทางชีวภาพเพิ่มพื้นที่สีเขียว ในเขตป่า เขตชุมชน และเขตเมือง
- 2) ส่งเสริมการมีส่วนร่วมของชุมชนในการอนุรักษ์ทรัพยากรธรรมชาติและสิ่งแวดล้อม และการป้องกันและแก้ไขปัญหาไฟป่าและหมอกควัน
- 3) สร้างและส่งเสริมการมีส่วนร่วมของเครือข่ายการอนุรักษ์ ฟื้นฟูทรัพยากรธรรมชาติ สิ่งแวดล้อมและการใช้ประโยชน์จากความหลากหลายทางชีวภาพ
- 4) ส่งเสริมการสร้างฝายต้นน้ำลำธาร
- 5) ส่งเสริมการปลูกต้นไม้ในพื้นที่ป่าและพื้นที่ต่างๆ
- 6) แก้ไขปัญหาคุณภาพน้ำในพื้นที่ชุมชนและพื้นที่ต้นน้ำ
- 7) ส่งเสริมการบริหารจัดการขยะ
- 8) การให้ความรู้และสร้างความตระหนักแก่กลุ่มเยาวชน/นักเรียน นักศึกษา ชุมชน ฯลฯ
- 9) ส่งเสริมการใช้น้ำบาดาลเพื่อการอุปโภคบริโภคและการเกษตร
- 10) ส่งเสริมการใช้พลังงานทดแทนในการบริหารจัดการทรัพยากรน้ำเพื่อการอุปโภคบริโภค และการเกษตร
- 11) ประสานการแก้ไขปัญหาคุณภาพน้ำในการอุปโภคบริโภค
- 12) การส่งเสริมเมืองสิ่งแวดล้อมยั่งยืน
- 13) การส่งเสริมการอนุรักษ์สิ่งแวดล้อมศิลปกรรมสิ่งแวดล้อมธรรมชาติ
- 14) การส่งเสริมการอนุรักษ์และใช้ประโยชน์สิ่งแวดล้อมและทรัพยากรธรรมชาติ
- 15) ส่งเสริมการใช้พลังงานทดแทน และการนำผลผลิต วัสดุเหลือใช้ทางการเกษตร จากพืช และสัตว์พัฒนาเป็นพลังงานทดแทน
- 16) ส่งเสริมการนำเศษวัสดุทางการเกษตรไปใช้ประโยชน์เพื่อลดการเผาวัสดุทางการเกษตร
- 17) ส่งเสริมอาชีพเพื่อสร้างรายได้ที่ยั่งยืน เพื่อลดการเผาในที่เกษตร พื้นที่ต่าง ๆ และลดการบุกรุกทำลายทรัพยากรป่าไม้

1.7 ยุทธศาสตร์การพัฒนาขององค์กรปกครองส่วนท้องถิ่น ในเขตจังหวัดพะเยา

(พ.ศ. 2566-2570)

วิสัยทัศน์ “เมืองน่าอยู่ ชุมชนเข้มแข็ง ประชาชนมีคุณภาพชีวิตที่ดี”

ประกอบด้วย 6 ด้าน ดังนี้

ยุทธศาสตร์ที่ 1 พัฒนาสาธารณสุขและการกีฬา

แนวทางการพัฒนา

- 1.1 ส่งเสริมการดำเนินงานด้านสาธารณสุขมูลฐาน และเสริมสร้างสุขภาวะที่ดีให้กับประชาชน ตลอดจนการสนับสนุนวัสดุอุปกรณ์ทางการแพทย์ที่จำเป็นในการป้องกันโรคติดเชื้อไวรัสโคโรนา(โควิด-19) เพื่อพัฒนาคุณภาพชีวิตของประชาชนให้มีสุขภาพที่ดี
- 1.2 ส่งเสริมและสนับสนุนให้มีสถานที่สำหรับการออกกำลังกายและแข่งขันกีฬา
- 1.3 ส่งเสริมสุขภาพอนามัยและนันทนาการ

- 1.4 ส่งเสริมการจัดให้มีสวนสาธารณะหรือสถานที่พักผ่อนหย่อนใจ
- 1.5 ส่งเสริมและสนับสนุนการกีฬาทุกชนิด ตลอดจนสนับสนุนการจัดการแข่งขันกีฬาในทุก
ระดับ
- 1.6 เสริมสร้างความเข้มแข็งของเครือข่ายอาสาสมัครสาธารณสุขประจำหมู่บ้าน ในการ
ช่วยเหลือด้าน สาธารณสุขพื้นฐานในชุมชน

ยุทธศาสตร์ ที่ 2 พัฒนาเศรษฐกิจและการท่องเที่ยว

แนวทางการพัฒนา

- 2.1 ส่งเสริมให้ประชาชนน้อมนำปรัชญาเศรษฐกิจพอเพียงเป็นแนวทางในการดำเนินชีวิต
- 2.2 ส่งเสริมการพัฒนาและปรับปรุงภูมิทัศน์แหล่งท่องเที่ยวให้สวยงาม และประชาสัมพันธ์ให้
เป็นที่รู้จักมากขึ้นตลอดจนจัดให้มีระบบข้อมูลเพื่อการจัดการท่องเที่ยวอย่างเป็นระบบ
- 2.3 พัฒนาและส่งเสริมอาชีพ ให้แก่ เยาวชน ประชาชน ผู้สูงอายุ กลุ่มแม่บ้าน กลุ่มอาชีพ
และกลุ่มองค์กรต่าง ๆ ตลอดจนผู้ด้อยโอกาส เพื่อให้มีความรู้ในการประกอบอาชีพและ
เพิ่มรายได้ให้แก่ครอบครัวมากขึ้น
- 2.4 ส่งเสริมให้ชุมชนมีส่วนร่วมในการจัดการท่องเที่ยวเชิงนิเวศ วัฒนธรรม และการ
พัฒนาการบริการ และการท่องเที่ยวที่มีคุณภาพ
- 2.5 ส่งเสริมการเกษตรผสมผสานและเกษตรอินทรีย์ เพื่อให้ผลผลิตทางการเกษตรปลอดภัย
จาก สารพิษ
- 2.6 ส่งเสริมและพัฒนาสินค้าหนึ่งตำบลหนึ่งผลิตภัณฑ์ (OTOP) งานฝีมือ และหัตถกรรมให้
เป็นสินค้าที่มีคุณภาพ

ยุทธศาสตร์ ที่ 3 พัฒนาโครงสร้างพื้นฐาน

แนวทางการพัฒนา

- 3.1 พัฒนาแหล่งน้ำเพื่อการอุปโภค บริโภค และการเกษตรอย่างพอเพียงและทั่วถึงเป็น
ระบบลุ่มน้ำพร้อมจัดทำแผนที่น้ำอย่างครอบคลุมทุกพื้นที่
- 3.2 สนับสนุนและช่วยเหลือผู้ประสบปัญหาภัยแล้งและขาดแคลนน้ำ
- 3.3 ส่งเสริมให้มีระบบการคมนาคม และการขนส่งที่เชื่อมต่อระหว่างองค์กรปกครองส่วน
ท้องถิ่นอื่น ให้ได้มาตรฐาน เพื่อให้การคมนาคมและการขนส่งสินค้ามีความสะดวก
รวดเร็ว และกระจายความเจริญไปทุกพื้นที่
- 3.4 สนับสนุนด้านเทคนิค วิชาการ เครื่องมือ เครื่องจักรกลและบุคลากร ในการพัฒนาและ
แก้ไขปัญหา โครงสร้างพื้นฐานให้กับองค์กรปกครองส่วนท้องถิ่นและหน่วยงานอื่น ๆ
- 3.5 ส่งเสริมการวางผังการใช้ที่ดินให้เป็นระบบ และการจัดการใช้ที่ดินอย่างเหมาะสม โดย
การสนับสนุนให้มีการจัดทำผังเมืองรวม เพื่อวางแนวทางการพัฒนาเมืองและชุมชนให้มี
รองรับการขยายตัวของชุมชนในอนาคต

ระ เ ป็ ย บ

ยุทธศาสตร์ ที่ 4 พัฒนาสังคม การศึกษา ศาสนาและวัฒนธรรม

แนวทางการพัฒนา

- 4.1 ส่งเสริมและพัฒนาคุณภาพชีวิตแก่เด็ก สตรี ผู้สูงอายุ และผู้ด้อยโอกาส หรือศูนย์สาม
วัยครอบคลุมทุกตำบล และการจัดสวัสดิการสังคมต่าง ๆ เพื่อให้มีคุณภาพชีวิตที่ดีขึ้น
- 4.2 ส่งเสริมและสนับสนุนการจัดการศึกษา เพื่อเพิ่มโอกาสการเรียนรู้อย่างทั่วถึงอย่าง
ต่อเนื่องทั้งในและนอกระบบ

- 4.3 ส่งเสริมการอนุรักษ์และฟื้นฟูศิลปะ จารีตประเพณี ขนบธรรมเนียมประเพณีและ ภูมิปัญญา ท้องถิ่นให้คงอยู่สืบต่อไป
- 4.4 การทำนุบำรุงศาสนา และส่งเสริมวัฒนธรรมอันดีงามของท้องถิ่น
- 4.5 สนับสนุนและส่งเสริม งานด้านการป้องกันและแก้ไขปัญหายาเสพติด ตลอดจนแก้ไข ปัญหาเด็กและเยาวชนในกลุ่มเสี่ยง และการแก้ไขปัญหายาเสพติดในด้านต่าง ๆ
- 4.6 สนับสนุนการป้องกันและบรรเทาสาธารณภัย
- 4.7 สนับสนุนการป้องกันปัญหาอาชญากรรม การจราจรเพื่อสร้างความปลอดภัยในชีวิตและ ทรัพย์สิน

ยุทธศาสตร์ ที่ 5 พัฒนาทรัพยากรธรรมชาติและสิ่งแวดล้อม

แนวทางการพัฒนา

- 5.1 ส่งเสริมการสร้างจิตสำนึกของประชาชน เด็กและเยาวชนในการอนุรักษ์ทรัพยากร ธรรมชาติ และสิ่งแวดล้อม
- 5.2 ส่งเสริมการจัดการสิ่งแวดล้อมและมลพิษต่างๆ ที่มีผลต่อสุขภาพอนามัย และคุณภาพ ชีวิตของประชาชน
- 5.3 ส่งเสริมและสนับสนุนการแก้ไขปัญหาหน้าน้ำเสีย
- 5.4 ส่งเสริมการดูแลและบำรุงรักษาป่าไม้ ที่ดิน โดยการปลูกป่าทดแทนและรักษา สภาพแวดล้อมของแหล่งต้นน้ำลำธาร
- 5.5 ส่งเสริมการประหยัดพลังงานและการรณรงค์แก้ไขปัญหามภาวะโลกร้อน

ยุทธศาสตร์ ที่ 6 พัฒนาการเมืองการบริหาร

แนวทางการพัฒนา

- 6.1 ใช้หลักธรรมาภิบาลในการบริหารจัดการเพื่อให้องค์กรมีความโปร่งใส ตรวจสอบได้ และ ประชาชนได้ประโยชน์สูงสุด
- 6.2 ส่งเสริมการมีส่วนร่วมของประชาชนทุกภาคส่วนในการบริหารงาน การตรวจสอบติดตาม ประเมินผลการปฏิบัติงานและการป้องกันการทุจริต
- 6.3 เสริมสร้างความเข้มแข็งของชุมชนให้สามารถพึ่งพาตนเองได้ ตลอดจนส่งเสริมการจัดให้ มีสถานที่สำหรับประชุม อบรมและจัดกิจกรรมต่าง ๆ
- 6.4 ส่งเสริมการมีส่วนร่วมของประชาชน ผู้นำชุมชน ผู้นำท้องถิ่น กลุ่มองค์กรต่าง ๆ ในการ พัฒนาท้องถิ่นเพื่อให้เกิดเป็นเครือข่ายความร่วมมือ ตลอดจนประสานการจัดทำ แผนพัฒนาท้องถิ่นเพื่อให้สามารถแก้ไขปัญหาและตอบสนองความต้องการของประชาชน ได้อย่างแท้จริง
- 6.5 พัฒนาบุคลากรให้มีความรู้ความสามารถและประสบการณ์เพื่อให้สามารถปฏิบัติงาน อย่างมีประสิทธิภาพ
- 6.6 เสริมสร้างความรู้เกี่ยวกับประชาธิปไตย สิทธิและหน้าที่ของพลเมืองและการเลือกตั้ง เพื่อให้การพัฒนาท้องถิ่นเป็นไปตามเจตนารมณ์ของประชาชน
- 6.7 การรณรงค์ปกป้องสถาบันชาติ ศาสนา และพระมหากษัตริย์ ตลอดจนการเสริมสร้าง ความสามัคคี
- 6.8 การเผยแพร่ข้อมูลข่าวสาร และประชาสัมพันธ์ผลการดำเนินงาน ให้ประชาชนได้รับ ทราบอย่างทั่วถึง

1.8 กรอบยุทธศาสตร์การพัฒนาของ อำเภอแม่ใจ (พ.ศ. 2561 – 2565)

วิสัยทัศน์ “แม่ใจเมืองน่าอยู่ เชิดชูคุณธรรม น้อมนำเศรษฐกิจพอเพียง”

พันธกิจ

1. พัฒนาผลผลิตเกษตรปลอดภัย ในพื้นที่เป้าหมายเดิมและเป้าหมายใหม่
2. เพิ่มขีดความสามารถในการแข่งขัน สร้างความสัมพันธ์กับประเทศเพื่อนบ้าน ขยายมูลค่าสินค้า และการท่องเที่ยว
3. ส่งเสริมให้ประชาชน ตระหนักถึงอัตลักษณ์และคุณภาพชีวิตที่ดี มีความมั่นคง ชุมชนเข้มแข็งและอยู่ร่วมกันอย่างมีความสุข และมีความพร้อม เพิ่มทักษะและสมรรถนะ พร้อมสู่ประชาคมอาเซียน
4. ส่งเสริมการจัดการทรัพยากรธรรมชาติและคุณภาพสิ่งแวดล้อม แบบมีส่วนร่วม

เป้าประสงค์

1. ประชาชนมีรายได้เพิ่มขึ้นและมีความเป็นอยู่ที่ดี
2. มีพื้นที่เกษตรปลอดภัยเพิ่มขึ้นและช่องทางการตลาด ผลผลิตเกษตรปลอดภัยมีการขยายตัวเพิ่มขึ้น
3. อำเภอมีมูลค่าการท่องเที่ยวสูงขึ้น
4. อำเภอแม่ใจมีทรัพยากรธรรมชาติที่อุดมสมบูรณ์สิ่งแวดล้อมปราศจากมลพิษและลดภาวะโลกร้อน

ยุทธศาสตร์ที่ 1 ส่งเสริมการเกษตรปลอดภัย การค้า การลงทุน และการท่องเที่ยว เพื่อเพิ่มขีดความสามารถในการแข่งขัน

แนวทางการพัฒนา

1. การพัฒนาการเกษตรสู่ระบบการผลิตเกษตรปลอดภัยและอินทรีย์
2. พัฒนาศักยภาพ สถาบันเกษตรกรและการประกอบการ เพิ่มขีดความสามารถในการแข่งขัน
3. ส่งเสริมการกีฬา การท่องเที่ยว และการบริการ
4. ส่งเสริมและขยายผลโครงการอันเนื่องมาจากพระราชดำริ

ยุทธศาสตร์ที่ 2 การพัฒนาเมืองและโครงสร้างพื้นฐาน

แนวทางการพัฒนา

1. สำรวจความต้องการการก่อสร้างเส้นทางคมนาคม เส้นทางขนส่งสินค้าทางการเกษตร และดำเนินการขอรับงบประมาณเพื่อก่อสร้าง
2. สำรวจความต้องการแหล่งน้ำ และขอรับงบประมาณ เพื่อสร้างแหล่งกักเก็บน้ำเพิ่มเติม
3. สำรวจพื้นที่ที่ไม่มีไฟฟ้าใช้ และความต้องการใช้น้ำประปา ให้มีใช้อย่างเพียงพอ และขอรับงบประมาณดำเนินการ เพื่อช่วยเหลือประชาชน

ยุทธศาสตร์ที่ 3 สร้างสังคมน่าอยู่และพัฒนาคุณภาพชีวิตของประชาชน

แนวทางการพัฒนา

1. สร้างสังคมเอื้ออาทรภายใต้อัตลักษณ์ คุณค่าทางประวัติศาสตร์ และวัฒนธรรม
2. พัฒนาคุณภาพชีวิตประชาชนทุกกลุ่มทุกวัย เพื่อการเข้าสู่ประชาคมอาเซียน
3. ป้องกันและปราบปรามภัยคุกคามรูปแบบใหม่
4. ส่งเสริมสังคมให้สงบสุขและมีความปลอดภัย

ยุทธศาสตร์ที่ 4 การพัฒนาและอนุรักษ์ทรัพยากรธรรมชาติและสิ่งแวดล้อมอย่างยั่งยืน
แนวทางการพัฒนา

1. ส่งเสริมการบริหารจัดการ ดิน น้ำ ป่า อย่างมีส่วนร่วมทุกภาคส่วน
2. สนับสนุนการจัดการดินและน้ำอย่างเป็นระบบ
3. ส่งเสริมการบริหารจัดการสิ่งแวดล้อมแบบมีส่วนร่วมทุกภาคส่วน
4. ส่งเสริมการใช้พลังงานทดแทน

ยุทธศาสตร์ที่ 5 ส่งเสริมความมั่นคงภายในและการเสริมสร้างความปรองดองสมานฉันท์
แนวทางการพัฒนา

1. การมีส่วนร่วม สร้างเครือข่ายชุมชน และเจ้าหน้าที่ฝ่ายปกครอง ในการรักษาความสงบเรียบร้อยของสังคม
2. ปกป้องและปราบปรามการลักลอบขนย้ายและการจำหน่ายยาเสพติด
3. สร้างความมั่นคงในการรักษาความปลอดภัยชีวิตและทรัพย์สินของประชาชน

ยุทธศาสตร์ที่ 6 ยุทธศาสตร์การพัฒนาแม่ใจอย่างยั่งยืน
แนวทางการพัฒนา

1. สำรวจความต้องการแหล่งน้ำของประชาชนในพื้นที่ พัฒนาชุดลอกอ่างเก็บน้ำที่เป็นแหล่งต้นน้ำของหนองเล็งทราย และปรับปรุงชุดลอก เพื่อการกักเก็บน้ำของหนองเล็งทรายเพิ่มมากขึ้น
2. พัฒนาแหล่งท่องเที่ยวโดยรอบและปรับปรุงให้เหมาะสมกับนักท่องเที่ยวที่เข้ามาท่องเที่ยวเพิ่มมากขึ้น
3. ปรับปรุงก่อสร้างสวนสาธารณะให้เพิ่มมากขึ้นในแต่ละตำบล เพื่อส่งเสริมสุขภาพของประชาชน มีสถานที่ออกกำลังกาย พักผ่อนหย่อนใจ รวมไปถึงการจัดกิจกรรมต่าง ๆ ในพื้นที่อำเภอแม่ใจ

2. ยุทธศาสตร์การพัฒนาของ เทศบาลตำบลป่าแฝก (พ.ศ. 2566-2570)

2.1 วิสัยทัศน์ ของเทศบาลตำบลป่าแฝก

"อาชีพมั่นคง ชุมชนเข้มแข็ง แหล่งน้ำพอเพียง พัฒนาแหล่งเรียนรู้
คุณธรรม น้อมนำเศรษฐกิจพอเพียง"

2.2 พันธกิจ

1. การพัฒนาด้านเศรษฐกิจ โดยการเพิ่มรายได้ ลดรายจ่าย และพัฒนาโครงสร้างพื้นฐานให้ครอบคลุม และได้มาตรฐาน
2. การพัฒนาสังคมและคุณภาพชีวิตของประชาชนให้เข้าถึงการบริการด้านการศึกษา สาธารณสุข และสวัสดิการสังคมตามสิทธิอย่างทั่วถึง
3. การอนุรักษ์ ฟื้นฟู และบริหารจัดการทรัพยากรธรรมชาติ การพัฒนาบ้านเมืองให้สะอาด มีการบริหารจัดการคุณภาพสิ่งแวดล้อมขยะ หมอกควัน ไฟป่า และแหล่งน้ำสำคัญอย่างมีส่วนร่วม
4. สร้างความมั่นคงและความสงบเรียบร้อยและการป้องกันและบรรเทาสาธารณภัยที่ได้มาตรฐาน
5. ส่งเสริมกระบวนการทำงานขององค์กร และกลไกบริหารองค์กร ให้โปร่งใส ซื่อตรง เป็นธรรม มีประสิทธิภาพ ประสิทธิผล และสมรรถนะสูง โดยถือเอาประโยชน์ของประชาชนเป็นจุดมุ่งหมายในการทำงาน

2.3 เป้าหมายเพื่อการพัฒนา

1. มุ่งให้ประชาชนให้เข้าถึงการบริการด้านการศึกษา สาธารณสุข และสวัสดิการสังคมอย่างทั่วถึงและมีคุณภาพชีวิตที่ดี
2. มุ่งให้ประชาชนมีรายได้เพียงพอต่อการดำรงชีพ และมีระบบสาธารณสุขปลอดภัยที่ได้มาตรฐานครอบคลุมทุกพื้นที่
3. มุ่งให้เกิดสังคมที่สงบสุข สังคมที่มีคุณภาพและประชาชนสามารถดำรงชีพอย่างพอเพียงและมีคุณค่าของความเป็นมนุษย์
4. มุ่งให้ประชาชนได้มีส่วนร่วมอนุรักษ์ ฟื้นฟู และบริหารจัดการทรัพยากรธรรมชาติ การพัฒนาบ้านเมืองให้สะอาด และมีการบริหารจัดการคุณภาพสิ่งแวดล้อมเพื่อให้ชุมชนเป็นชุมชนน่าอยู่อย่างยั่งยืน
5. มุ่งสร้างกฎเกณฑ์และกลไกที่ดีในการบริหารองค์กรอย่างถูกต้อง กล้าหาญ และมีจริยธรรม และขยายโอกาสของประชาชนในการรับรู้ข้อมูลข่าวสาร

2.4 ยุทธศาสตร์และแนวทางพัฒนา ของเทศบาลตำบลป่าแฝก (พ.ศ. 2566-2570)

ยุทธศาสตร์	แนวทางการพัฒนา
<p>ยุทธศาสตร์ที่ 1 พัฒนาสาธารณสุขและการกีฬา</p>	<ol style="list-style-type: none"> 1.1 ส่งเสริมการดำเนินงานด้านสาธารณสุขมูลฐาน และเสริมสร้างสุขภาวะที่ดีให้กับประชาชน ตลอดจนการสนับสนุนวัสดุอุปกรณ์ทางการแพทย์ที่จำเป็นในการป้องกันโรคติดเชื้อไวรัสโคโรนา(โควิด-19) เพื่อพัฒนาคุณภาพชีวิตของประชาชนให้มีสุขภาพที่ดี 1.2 ส่งเสริมและสนับสนุนให้มีสถานที่สำหรับการออกกำลังกายและแข่งขันกีฬา 1.3 ส่งเสริมสุขภาพอนามัยและนันทนาการ 1.4 ส่งเสริมการจัดให้มีสวนสาธารณะหรือสถานที่พักผ่อนหย่อนใจ 1.5 ส่งเสริมและสนับสนุนการกีฬาทุกชนิด ตลอดจนสนับสนุนการจัดการแข่งขันกีฬาในทุกระดับ 1.6 เสริมสร้างความเข้มแข็งของเครือข่ายอาสาสมัครสาธารณสุขประจำหมู่บ้าน ในการช่วยเหลือด้าน สาธารณสุขพื้นฐานในชุมชน
<p>ยุทธศาสตร์ที่ 2 พัฒนาเศรษฐกิจและการท่องเที่ยว</p>	<ol style="list-style-type: none"> 2.1 ส่งเสริมให้ประชาชนน้อมนำปรัชญาเศรษฐกิจพอเพียงเป็นแนวทางในการดำเนินชีวิต 2.2 ส่งเสริมการพัฒนาและปรับปรุงภูมิทัศน์แหล่งท่องเที่ยวให้สวยงาม และประชาสัมพันธ์ให้เป็นที่รู้จักมากขึ้นตลอดจนจัดให้มีระบบข้อมูลเพื่อการจัดการท่องเที่ยวอย่างเป็นระบบ 2.3 พัฒนาและส่งเสริมอาชีพ ให้แก่ เยาวชน ประชาชน ผู้สูงอายุ กลุ่มแม่บ้าน กลุ่มอาชีพและกลุ่มองค์กรต่าง ๆ ตลอดจนผู้ด้อยโอกาส เพื่อให้มีความรู้ในการประกอบอาชีพและเพิ่มรายได้ให้แก่ครอบครัวมากขึ้น 2.4 ส่งเสริมให้ชุมชนมีส่วนร่วมในการจัดการท่องเที่ยวเชิงนิเวศ วัฒนธรรม และการพัฒนาการบริการ และการท่องเที่ยวที่มีคุณภาพ 2.5 ส่งเสริมการเกษตรผสมผสานและเกษตรอินทรีย์ เพื่อให้ผลผลิตทางการเกษตรปลอดภัยจาก สารพิษ 2.6 ส่งเสริมและพัฒนาสินค้าหนึ่งตำบลหนึ่งผลิตภัณฑ์ (OTOP) งานฝีมือ และหัตถกรรมให้เป็นสินค้าที่มีคุณภาพ

ยุทธศาสตร์	แนวทางการพัฒนา
<p>ยุทธศาสตร์ ที่ 3 พัฒนาโครงสร้างพื้นฐาน</p>	<p>3.1 พัฒนาแหล่งน้ำเพื่อการอุปโภค บริโภค และการเกษตรอย่างพอเพียงและทั่วถึงเป็นระบบลุ่มน้ำพร้อมจัดทำแผนที่น้ำอย่างครอบคลุมทุกพื้นที่</p> <p>3.2 สนับสนุนและช่วยเหลือผู้ประสบปัญหาภัยแล้งและขาดแคลนน้ำ</p> <p>3.3 ส่งเสริมให้มีระบบการคมนาคม และการขนส่งที่เชื่อมต่อระหว่างองค์กรปกครองส่วนท้องถิ่นอื่น ให้ได้มาตรฐาน เพื่อให้การคมนาคมและการขนส่งสินค้ามีความสะดวกรวดเร็ว และกระจายความเจริญไปทุกพื้นที่</p> <p>3.4 สนับสนุนด้านเทคนิค วิชาการ เครื่องมือ เครื่องจักรกลและบุคลากร ในการพัฒนาและ แก้ไขปัญหา โครงสร้างพื้นฐานให้กับองค์กรปกครองส่วนท้องถิ่นและหน่วยงานอื่น ๆ</p> <p>3.5 ส่งเสริมการวางผังการใช้ที่ดินให้เป็นระบบ และการจัดการใช้ที่ดินอย่างเหมาะสม โดยการสนับสนุนให้มีการจัดทำผังเมืองรวม เพื่อวางแนวทางการพัฒนาเมืองและชุมชนให้มี ระเบียบรองรับการขยายตัวของชุมชนในอนาคต</p>
<p>ยุทธศาสตร์ ที่ 4 พัฒนาสังคม การศึกษา ศาสนา และวัฒนธรรม</p>	<p>4.1 ส่งเสริมและพัฒนาคุณภาพชีวิตแก่เด็ก สตรี ผู้สูงอายุ และผู้ด้อยโอกาส หรือศูนย์สามวัยครอบคลุมทุกตำบล และการจัดสวัสดิการสังคมต่าง ๆ เพื่อให้มีคุณภาพชีวิตที่ดีขึ้น</p> <p>4.2 ส่งเสริมและสนับสนุนการจัดการศึกษา เพื่อเพิ่มโอกาสการเรียนรู้อย่างทั่วถึงอย่างต่อเนื่องทั้งในและนอกระบบ</p> <p>4.3 ส่งเสริมการอนุรักษ์และฟื้นฟูศิลปปะ จารีตประเพณี ขนบธรรมเนียม ประเพณีและภูมิปัญญา ท้องถิ่นให้คงอยู่สืบต่อไป</p> <p>4.4 การทำนุบำรุงศาสนา และส่งเสริมวัฒนธรรมอันดีงามของท้องถิ่น</p> <p>4.5 สนับสนุนและส่งเสริม งานด้านการป้องกันและแก้ไขปัญหายาเสพติด ตลอดจนแก้ไขปัญหาดังกล่าวและเยาวชนในกลุ่มเสี่ยง และการแก้ไขปัญหาลังคมในด้านต่าง ๆ</p> <p>4.6 สนับสนุนการป้องกันและบรรเทาสาธารณภัย</p> <p>4.7 สนับสนุนการป้องกันปัญหาอาชญากรรม การจราจรเพื่อสร้างความปลอดภัยในชีวิตและทรัพย์สิน</p>

ยุทธศาสตร์	แนวทางการพัฒนา
<p>ยุทธศาสตร์ ที่ 5 พัฒนาทรัพยากรธรรมชาติ และสิ่งแวดล้อม</p>	<p>5.1 ส่งเสริมการสร้างจิตสำนึกของประชาชน เด็กและเยาวชนในการอนุรักษ์ทรัพยากรธรรมชาติและสิ่งแวดล้อม</p> <p>5.2 ส่งเสริมการจัดการสิ่งแวดล้อมและมลพิษต่างๆ ที่มีผลต่อสุขภาพอนามัยและคุณภาพชีวิตของประชาชน</p> <p>5.3 ส่งเสริมและสนับสนุนการแก้ไขปัญหาหน้าเฝ้าเสีย</p> <p>5.4 ส่งเสริมการดูแลและบำรุงรักษาป่าไม้ ที่ดิน โดยการปลูกป่าทดแทนและรักษาสภาพแวดล้อมของแหล่งต้นน้ำลำธาร</p> <p>5.5 ส่งเสริมการประหยัดพลังงานและการรณรงค์แก้ไขปัญหาภาวะโลกร้อน</p>
<p>ยุทธศาสตร์ ที่ 6 พัฒนาการเมืองการบริหาร</p>	<p>6.1 ใช้หลักธรรมาภิบาลในการบริหารจัดการเพื่อให้องค์กรมีความโปร่งใสตรวจสอบได้ และประชาชนได้ประโยชน์สูงสุด</p> <p>6.2 ส่งเสริมการมีส่วนร่วมของประชาชนทุกภาคส่วนในการบริหารงาน การตรวจสอบติดตามประเมินผลการปฏิบัติงานและการป้องกันการทุจริต</p> <p>6.3 เสริมสร้างความเข้มแข็งของชุมชนให้สามารถพึ่งพาตนเองได้ ตลอดจนส่งเสริมการจัดให้มีสถานที่สำหรับประชุม อบรมและจัดกิจกรรมต่าง ๆ</p> <p>6.4 ส่งเสริมการมีส่วนร่วมของประชาชน ผู้นำชุมชน ผู้นำท้องถิ่น กลุ่มองค์กรต่าง ๆ ในการพัฒนาท้องถิ่นเพื่อให้เกิดเป็นเครือข่ายความร่วมมือ ตลอดจนประสานการจัดทำแผนพัฒนาท้องถิ่นเพื่อให้สามารถแก้ไขปัญหาและตอบสนองความต้องการของประชาชนได้อย่างแท้จริง</p> <p>6.5 พัฒนาบุคลากรให้มีความรู้ความสามารถและประสบการณ์เพื่อให้สามารถปฏิบัติงานอย่างมีประสิทธิภาพ</p> <p>6.6 เสริมสร้างความรู้เกี่ยวกับประชาธิปไตย สิทธิและหน้าที่ของพลเมืองและการเลือกตั้ง เพื่อให้การพัฒนาท้องถิ่นเป็นไปตามเจตนารมณ์ของประชาชน</p> <p>6.7 การรณรงค์ปกป้องสถาบันชาติ ศาสนา และพระมหากษัตริย์ ตลอดจนการเสริมสร้างความสามัคคี</p> <p>6.8 การเผยแพร่ข้อมูลข่าวสาร และประชาสัมพันธ์ผลการดำเนินงานให้ประชาชนได้รับทราบอย่างทั่วถึง</p>

2.5 นโยบายการพัฒนาของผู้บริหารท้องถิ่น

คำแถลงนโยบาย

นายอดุลย์ เสมอใจ นายกเทศมนตรีตำบลป่าแฝก ต่อสภาเทศบาลตำบลป่าแฝก

เมื่อวันที่ 17 เดือน พฤษภาคม พ.ศ.2564

ณ ห้องประชุมสภาเทศบาลตำบลป่าแฝก อำเภอแม่ใจ จังหวัดพะเยา

ตามที่ได้มีการเลือกตั้งสมาชิกสภาเทศบาลตำบลป่าแฝกและนายกเทศมนตรีตำบลป่าแฝก เมื่อวันที่ 28 มีนาคม 2564 และคณะกรรมการการเลือกตั้งได้มีประกาศรับรองผลการเลือกตั้งในวันที่ 22 เมษายน 2564 ให้กระผม นายอดุลย์ เสมอใจ เป็นผู้ได้รับเลือกตั้งเป็นนายกเทศมนตรีตำบลป่าแฝก นั้น

และเพื่อให้เป็นไปตามความในมาตรา 48 ทศ แห่งพระราชบัญญัติเทศบาล พ.ศ.2496 แก้ไขเพิ่มเติมถึง (ฉบับที่ 14) พ.ศ.2562 บัญญัติว่า “ก่อนนายกเทศมนตรี เข้ารับหน้าที่ ให้ประธานสภาเทศบาลเรียกประชุมสภาเทศบาลเพื่อให้นายกเทศมนตรีแถลงนโยบายต่อสภาเทศบาล โดยไม่มีการลงมติ ทั้งนี้ ภายในสามสิบวันนับแต่วันประกาศผลการเลือกตั้งนายกเทศมนตรี”

บัดนี้ กระผมได้กำหนดนโยบายการบริหารเทศบาลตำบลป่าแฝก โดยยึดมั่นในระบอบประชาธิปไตยอันมีพระมหากษัตริย์ทรงเป็นประมุข และประชาชนมีส่วนร่วมในการปกครองและการบริหารตามรัฐธรรมนูญแห่งราชอาณาจักรไทย และยึดถือตามนโยบายของรัฐบาล กระทรวงมหาดไทย กรมส่งเสริมการปกครองท้องถิ่น อันเป็นการดำเนินการเพื่อให้เป็นไปตามอำนาจหน้าที่ตามพระราชบัญญัติเทศบาล พ.ศ.2496 และที่แก้ไขเพิ่มเติม พระราชบัญญัติกำหนดแผนและขั้นตอนการกระจายอำนาจให้แก่องค์กรปกครองส่วนท้องถิ่น พ.ศ.2542 และที่แก้ไขเพิ่มเติม และกฎหมายอื่นๆ ที่กำหนดอำนาจหน้าที่ให้ต้องปฏิบัติ และเป็นไปตามยุทธศาสตร์การพัฒนาจังหวัดพะเยา และแผนพัฒนาท้องถิ่นของเทศบาลตำบลป่าแฝก จึงขอเสนอต่อสภาเทศบาลตำบลป่าแฝกผ่านท่านประธานสภาเทศบาลตำบลป่าแฝกได้รับทราบ

นโยบายในการบริหารที่มุ่งมั่นจะสร้างเสถียรภาพและความมั่นคงในการพัฒนาทั้งด้านเศรษฐกิจ สังคม การเมือง การสาธารณสุขและสิ่งแวดล้อม การป้องกันและบรรเทาสาธารณภัย การแพทย์ฉุกเฉิน และโครงสร้างพื้นฐาน เพื่อประโยชน์สุขของประชาชนในเขตเทศบาลตำบล ป่าแฝก โดยมีรายละเอียดดังนี้

1. นโยบายเร่งด่วน

1.1 แก้ไขปัญหาน้ำเพื่อการอุปโภคและการเกษตรในพื้นที่ขาดแคลน พร้อมจัดระเบียบ ในการใช้น้ำให้ดีขึ้น

1.2 เพิ่มประสิทธิภาพในการขอรับบริการและการให้บริการด้านการป้องกันและบรรเทา สาธารณภัย การกู้ชีพกู้ภัย การแพทย์ฉุกเฉิน ด้วยการเพิ่มความรู้แก่เจ้าหน้าที่ผู้ปฏิบัติการจัดหาวัสดุอุปกรณ์ที่จำเป็นเพิ่มเติม การสื่อสารที่มีประสิทธิภาพ และการประสานงานกับอาสาสมัครป้องกันภัยฝ่ายพลเรือนและหน่วยงานที่เกี่ยวข้อง เช่น เจ้าหน้าที่ตำรวจ เจ้าหน้าที่ฝ่ายปกครอง เพื่อรักษาไว้ซึ่งชีวิตและทรัพย์สินของประชาชนในตำบลป่าแฝก

1.3 จัดให้มีกล้องวงจรปิดเพื่อสอดส่องดูแลความปลอดภัยในชีวิตและทรัพย์สินของประชาชนในตำบลป่าแฝก ตลอดจนเพื่อเป็นการป้องปรามการเกิดอาชญากรรม ลดปัญหาการแพร่ระบาดของยาเสพติด

1.4 ยกกระดับมาตรฐานตลาดสด ร้านค้า ร้านจำหน่ายอาหาร ให้เป็นตลาดสดน่าซื้อ ร้านค้าปลอดภัย ลดการใช้วัสดุบรรจุอาหารที่เป็นอันตราย ตามมาตรฐานด้านการสาธารณสุข

1.5 เพิ่มประสิทธิภาพในการขอรับงบประมาณและการจัดสรรงบประมาณจากหน่วยงานที่เกี่ยวข้องในด้านโครงสร้างพื้นฐาน ด้วยการขึ้นทะเบียนทางสาธารณะประโยชน์ในพื้นที่ตำบล ป่าแฝกให้เป็นทางหลวงท้องถิ่นให้ครบทุกสายทาง

1.6 แก้ไขปัญหาการจัดการขยะมูลฝอยของหมู่บ้าน โดยกำหนดให้เทศบาลและประชาชนต้องมีส่วนร่วมในการแก้ไขปัญหา เพื่อให้เกิดความยั่งยืน

1.7 ยกระดับการพัฒนาด้านการส่งเสริมกลุ่มอาชีพ วิสาหกิจชุมชน ให้สอดคล้องกับการพัฒนาด้านการท่องเที่ยวให้เกิดขึ้นในพื้นที่ตำบลป่าแฝกอย่างเป็นรูปธรรม ด้วยการสร้างเส้นทางการท่องเที่ยว ภายใต้แนวคิด “ท่องเที่ยวป่าแฝกวิถีใหม่ ม่วนอกม่วนใจ๋ ห่างไกลโควิด 19”

1.8 จัดให้มีศูนย์บริการแบบครบวงจร “One Stop Service” ให้บริการแก่ผู้พิการ ผู้สูงอายุ ผู้ยากไร้ ผู้ด้อยโอกาส เพื่อให้บริการแบบไม่ต้องเดินทางขึ้นมาบนอาคารสำนักงานเทศบาลตำบลป่าแฝก

1.9 เพิ่มประสิทธิภาพในการบริหารของคณะผู้บริหาร ประสิทธิภาพการประสานการดำเนินงานกิจการของสภาเทศบาลตำบลป่าแฝก และเพิ่มประสิทธิภาพพนักงานเทศบาลตำบลป่าแฝกเพื่อสนองนโยบายเร่งด่วนของรัฐบาล จังหวัดพะเยา และอำเภอแม่ใจ เพื่อเสริมสร้างความมั่นคงด้านโครงสร้างพื้นฐาน ด้านการพัฒนาสังคม และความมั่นคงของมนุษย์ และด้านอื่นๆ เพื่อความเป็นอยู่ที่ดีขึ้นของประชาชนในตำบล ป่าแฝก

2. นโยบายด้านโครงสร้างพื้นฐานและการบริการสาธารณะ

พัฒนาระบบสาธารณูปโภคและสาธารณูปการให้มีศักยภาพพร้อมรองรับการค้า การลงทุนและการท่องเที่ยว ได้แก่

2.1 พัฒนาเส้นทางคมนาคม ถนนสายหลักและสายรองให้มีสภาพดี มีมาตรฐานมีความปลอดภัยแก่ประชาชน และครอบคลุมทั่วถึงทุกพื้นที่

2.2 พัฒนาระบบระบายน้ำให้ได้มาตรฐานเพียงพอและทั่วถึง

2.3 จัดให้มี สนามกีฬา สถานที่ออกกำลังกาย และสถานที่พักผ่อนหย่อนใจเพื่อการนันทนาการให้เพียงพอแก่ความต้องการของประชาชน

2.4 พัฒนาการให้บริการด้านแสงสว่าง ไฟฟ้าสาธารณะอย่างทั่วถึง

2.5 สร้างและบำรุงแหล่งกักเก็บน้ำ ขุดลอกทางน้ำ และระบบการส่งน้ำ เข้าสู่พื้นที่ทางการเกษตร เพื่อเอื้อประโยชน์ในการประกอบอาชีพของประชาชน

2.6 สนับสนุนการจัดหาแหล่งน้ำเพื่อการอุปโภคและบริโภคขยายเขตประปาให้ครอบคลุมทั่วถึงและมีคุณภาพ

3. นโยบายด้านการพัฒนาทรัพยากรมนุษย์และสังคม

3.1 ส่งเสริม สนับสนุนการพัฒนาการศึกษาทุกระดับให้มีศักยภาพ และมีคุณภาพ เพิ่มโอกาสทางการศึกษา พัฒนาศูนย์พัฒนาเด็กเล็กที่มีอยู่ให้มีคุณภาพได้มาตรฐานยิ่งขึ้น และเสริมสร้างแหล่งเรียนรู้ให้เป็นการเรียนรู้ตลอดชีวิตอย่างบูรณาการ

3.2 ส่งเสริมและสนับสนุนกิจกรรมของเด็กและเยาวชน เพื่อให้เด็กและเยาวชนได้ร่วมคิด ร่วมทำกิจกรรมที่เป็นประโยชน์ต่อส่วนรวม สนับสนุนให้มีศูนย์พัฒนาเด็กและเยาวชน เพื่อเพิ่มทักษะและการแสดงความสามารถ ด้านกีฬา ด้านดนตรี การส่งเสริมอาชีพ และการใช้เวลาว่างให้เกิดประโยชน์

3.3 ส่งเสริมด้านกีฬา สนับสนุนให้ประชาชนมีส่วนร่วมในการจัดการด้านกีฬาของชุมชน ส่งเสริมการออกกำลังกาย สนับสนุนการจัดการแข่งขันกีฬาทุกระดับ จัดให้มีและปรับปรุงสถานที่ออกกำลังกายและเล่นกีฬาเพิ่มขึ้น

3.4 ส่งเสริมและสนับสนุนด้านการศาสนา การอนุรักษ์ศิลปะ วัฒนธรรม ประเพณีอันดีงามและภูมิปัญญาท้องถิ่นให้คงอยู่อย่างยั่งยืน

3.5 ส่งเสริมสนับสนุนการจัดกิจกรรมและให้การสงเคราะห์แก่ผู้สูงอายุ ผู้ยากไร้ ผู้ด้อยโอกาส ผู้พิการ ได้รับสิทธิประโยชน์ตามที่กฎหมายบัญญัติไว้อย่างทั่วถึงและเป็นธรรม และสามารถดำรงชีพอยู่ในสังคมอย่างเหมาะสม

3.6 ส่งเสริมสนับสนุนการดำเนินงานตามโครงการป้องกันและปราบปราม ยาเสพติดในพื้นที่ เพื่อไม่ให้ยาเสพติดกลับเข้ามาแพร่ระบาดในพื้นที่

3.7 ส่งเสริมให้เกิดความมั่นคงและความสงบเรียบร้อยในชุมชน สนับสนุนการสร้างเครือข่ายการมีส่วนร่วมของประชาชนในการดูแลรักษาความปลอดภัยในชีวิตและทรัพย์สินของประชาชน ในรูปของอาสาสมัครป้องกันภัยฝ่ายพลเรือน (อปพร.) และประสานความร่วมมือกับหน่วยงานที่เกี่ยวข้อง

3.8 เสริมสร้างมาตรการป้องกันและบรรเทาสาธารณภัยเพื่อช่วยเหลือและบรรเทาความเดือดร้อนให้กับประชาชนที่ประสบภัยพิบัติต่าง ๆ ได้อย่างรวดเร็ว ถูกต้อง และมีประสิทธิภาพ

3.9 สนับสนุนการจัดทำโครงการเชิงรุก ด้านสาธารณสุข การควบคุมโรคติดต่อ ร้านอาหารปลอดภัย การดูแลและส่งเสริมสุขภาพ ทั้งทางร่างกายและจิตใจแก่ประชาชนกลุ่มต่างๆ ตั้งแต่แรกเกิด และทุกกลุ่มทุกวัย จัดหน่วยบริการเคลื่อนที่ จักรถพยาบาลฉุกเฉินบริการยามเจ็บป่วย และดูแลผู้สูงอายุอย่างใกล้ชิด

3.10 ส่งเสริมสนับสนุนกิจกรรมของอาสาสมัครสาธารณสุขประจำหมู่บ้าน (อสม.) ในด้านการเสริมสร้างระบบสุขภาพ ตั้งแต่การส่งเสริมการป้องกันโรค การรักษา สามารถลดการเจ็บป่วยและลดค่าใช้จ่ายในการรักษาพยาบาล

4. นโยบายด้านเศรษฐกิจและการท่องเที่ยว

4.1 ส่งเสริมอาชีพและสร้างชุมชนเข้มแข็ง โดยสนับสนุนการรวมกลุ่มของประชาชนเพื่อบริหารจัดการตามแนวทางพระราชดำริ “เศรษฐกิจพอเพียง”

4.2 ส่งเสริมอาชีพเกษตรผสมผสานตามแนวเกษตรทฤษฎีใหม่ ระบบการเกษตรปลอดสารพิษ เกษตรอินทรีย์ และการเพิ่มมูลค่าผลผลิต

4.3 พัฒนาและส่งเสริมการให้ความรู้ทางวิชาการและประสบการณ์แก่ประชาชน เพื่อเพิ่มพูนความรู้ความสามารถในการประกอบอาชีพและกระจายรายได้อย่างทั่วถึง มีประสิทธิภาพ

4.4 ส่งเสริมการประกอบอาชีพของเกษตรกรกลุ่มต่าง ๆ อีกทั้งสนับสนุนการนำเทคโนโลยีสมัยใหม่มาใช้ในการเพิ่มประสิทธิภาพและพัฒนาผลผลิตทางการเกษตร

4.5 ส่งเสริมกลุ่มอาชีพต่าง ๆ ให้มีศักยภาพ และมีทักษะในการประกอบอาชีพ โดยการพัฒนาคุณภาพสินค้าและพัฒนาบรรจุภัณฑ์ให้ได้มาตรฐาน

4.6 สนับสนุนกิจกรรมส่งเสริมการท่องเที่ยว ส่งเสริมการท่องเที่ยวเชิงอนุรักษ์วัฒนธรรมประเพณีท้องถิ่น และพัฒนาแหล่งท่องเที่ยวทางธรรมชาติและประชาสัมพันธ์การท่องเที่ยวของตำบลให้เป็นที่รู้จักทั่วไปของนักท่องเที่ยว พัฒนาศักยภาพด้านการบริการเพื่อการท่องเที่ยว เพื่อสร้างชื่อเสียงให้กับตำบลและสร้างความเข้มแข็งให้กับเศรษฐกิจชุมชน

5. นโยบายด้านการพัฒนาสิ่งแวดล้อมและการอนุรักษ์ทรัพยากรธรรมชาติ

5.1 ส่งเสริมและสนับสนุนประชาชนในการเพิ่มพื้นที่สีเขียว ลดภาวะโลกร้อน หันมาใช้พลังงานทดแทน คีนธรรมชาติสูบน้ำและแม่น้ำ

5.2 ส่งเสริมการอนุรักษ์และฟื้นฟูทรัพยากรธรรมชาติและสิ่งแวดล้อม การคุ้มครองดูแลรักษาทรัพยากรป่าไม้ ตลอดจนจรรยาบรรณรณรงค์ให้ประชาชนมีจิตสำนึกในการอนุรักษ์ป่าไม้ เพื่อเพิ่มความสมดุลทางธรรมชาติและระบบนิเวศวิทยา

5.3 สร้างองค์ความรู้ให้แก่ประชาชน เพื่อเพิ่มประสิทธิภาพการบริหารจัดการขยะมูลฝอย สิ่งปฏิกูล และระบบบำบัดน้ำเสีย

5.4 ปรับปรุงสภาพภูมิทัศน์บริเวณแหล่งชุมชน หน้าวัด หน้าโรงเรียน และแหล่งชุมชนขนาดใหญ่ เพื่อเป็นปอดฟอกอากาศ และเป็นสถานที่ออกกำลังกาย

5.5 สร้างเครือข่ายความร่วมมือในการประสานงานและดำเนินงานระหว่างองค์กรภาครัฐ เอกชน และประชาชนในด้านการจัดการสิ่งแวดล้อม

6. นโยบายด้านการส่งเสริมการบริหารจัดการตามหลักธรรมาภิบาล

6.1 ส่งเสริมการมีส่วนร่วมของประชาชนในการกำหนดทิศทางการบริหารเทศบาล ในการพัฒนาท้องถิ่นอย่างต่อเนื่องทุกขั้นตอน

6.2 ปรับปรุงพัฒนา และจัดให้มีเครื่องมือ เครื่องใช้ และสถานที่ปฏิบัติงานให้เพียงพอและทันสมัย เพื่อความสะดวก รวดเร็ว และเอื้อต่อการให้บริการแก่ประชาชน

6.3 บริหารจัดการและพัฒนาขีดความสามารถเพื่อเพิ่มศักยภาพบุคลากร และสร้างแรงจูงใจในการปฏิบัติงาน จัดให้มีสวัสดิการและสิทธิประโยชน์ของบุคลากรอย่างทั่วถึง เพื่อเพิ่มขวัญกำลังใจให้กับบุคลากรของเทศบาลตำบลป่าแฝก

6.4 ส่งเสริมคุณธรรมจริยธรรมในองค์กร ส่งเสริมให้ประชาชนและบุคลากรของเทศบาลมีส่วนร่วม โดยสุจริต โปร่งใส สามารถตรวจสอบได้

6.5 บริหารจัดการองค์กรตามหลักธรรมาภิบาล

6.6 บริหารงานด้วยความซื่อสัตย์ โปร่งใส จริงใจ สามารถตรวจสอบได้ โดยคำนึงถึงผลประโยชน์ส่วนรวมของประชาชนในท้องถิ่น ภายใต้การปกครองระบอบประชาธิปไตย โดยยึดหลัก ธรรมาภิบาล

กระผมหวังเป็นอย่างยิ่งว่า นโยบายต่างๆที่ได้กำหนดขึ้นจะสามารถพัฒนาตำบลป่าแฝกให้เป็นเมืองน่าอยู่ ประชาชนมีคุณภาพชีวิตที่ดี เป็นตำบลที่มีอัตลักษณ์เป็นของตนเอง และกระผมจะตั้งใจบริหารงานด้วยความซื่อสัตย์ สุจริต อุตสาหะ บนพื้นฐานของความถูกต้อง ตามระเบียบ กฎหมายเพื่อประโยชน์สุขของประชาชนในตำบลป่าแฝกอย่างแท้จริง

3. การวิเคราะห์เพื่อพัฒนาท้องถิ่น

3.1

- ผลการวิเคราะห์ศักยภาพเพื่อประเมินสถานการณ์พัฒนาในปัจจุบันและโอกาสการพัฒนาในอนาคตของเทศบาลตำบลป่าแฝกด้วยเทคนิค SWOT Analysis

จุดแข็ง (Strength)

1. เป็นองค์กรที่มีความใกล้ชิดกับประชาชน ทำให้รับทราบปัญหาความต้องการของประชาชนในพื้นที่ และสามารถตอบสนองความต้องการและแก้ไขปัญหาความเดือดร้อนของประชาชนได้อย่างทันทั่วทั้งที่
2. มีความเป็นอิสระในการบริหารจัดการทั้งด้านการเงิน การคลัง บุคคล ทำให้การบริการประชาชน มีความคล่องตัว และมีประสิทธิภาพ
3. มีรายได้จากการจัดเก็บภาษีเพื่อนำมาพัฒนาท้องถิ่น
4. ผู้บริหารท้องถิ่นและสมาชิกสภาท้องถิ่นมาจากการเลือกตั้งโดยตรง มีความมุ่งมั่น ตั้งใจ ที่จะพัฒนาท้องถิ่น ให้ความสนใจกับการวางแผนเชิงรุก และมีวิสัยทัศน์ในการพัฒนาร่วมกัน
5. บุคลากรมีความพร้อมที่จะให้ความร่วมมือในการปฏิบัติงานของเทศบาลตำบลป่าแฝก
6. บุคลากรมีความรักและผูกพันกับท้องถิ่นเนื่องจากส่วนใหญ่เป็นบุคลากรในพื้นที่ส่งผลให้เป็นกลไกในการขับเคลื่อนการพัฒนาท้องถิ่นเป็นอย่างดี
7. มีเส้นทางการคมนาคมที่สะดวกครอบคลุมทั่วถึงทุกพื้นที่หมู่บ้าน
8. มีแหล่งวัฒนธรรม และมีขนบธรรมเนียมประเพณีที่ปฏิบัติสืบต่อกันมายาวนาน
9. พื้นที่ส่วนใหญ่เป็นที่ราบเหมาะที่ทำการเพาะปลูกข้าว

จุดอ่อน (Weakness)

1. เกษตรกรขาดความรู้การประกอบธุรกิจการตลาดด้านการเกษตรและขาดการประชาสัมพันธ์
2. เกษตรส่วนใหญ่ขาดความรู้และความระมัดระวังในการใช้สารเคมีที่ถูกต้อง
3. พื้นที่ตำบลป่าแฝก ขาดแหล่งน้ำขนาดใหญ่ ทำให้ขาดน้ำในการทำเกษตร
4. งบประมาณในการแก้ไขปัญหาหรือพัฒนามีจำกัดและกฎเกณฑ์หรือขั้นตอนปฏิบัติเข้มงวดเกินไป โดยเฉพาะภารกิจถ่ายโอน ทำให้ไม่สามารถสนองความต้องการของประชาชนได้อย่างเหมาะสม
5. การประสานความร่วมมือหรือบูรณาการ แผนงาน โครงการพัฒนา ระหว่างหน่วยงานราชการ กับองค์กรปกครองส่วนท้องถิ่น และผู้นำหมู่บ้าน มีน้อย
6. การรวมกลุ่มของเกษตรกรในตำบลไม่เข้มแข็ง ทำให้ขาดอำนาจในการต่อรองราคาผลผลิต
7. ประชากรส่วนใหญ่ประกอบอาชีพเกษตรกรรม มีรายได้ที่ไม่แน่นอนขึ้นอยู่กับราคาผลผลิตทางการเกษตร
8. ประชาชน คนรุ่นหลัง ห้างเหินกิจกรรมทางศาสนา มองข้ามวัฒนธรรมประเพณีท้องถิ่น ทำให้วัฒนธรรม ประเพณีของประชาชนในตำบลมีการเปลี่ยนแปลง ขาดการสืบทอด
9. มีแหล่งท่องเที่ยววันน้อยและยังขาดเอกลักษณ์เป็นของตนเอง

โอกาส (Opportunity)

1. นโยบายรัฐบาลเกี่ยวกับการถ่ายโอนภารกิจและกระจายอำนาจการเงิน การคลังงบประมาณและให้ความเป็นอิสระแก่องค์กรปกครองส่วนท้องถิ่นในการบริหารจัดการมากขึ้น
2. ประชาชนมีความตื่นตัวด้านการเมืองและการบริหารงานและเข้ามามีส่วนร่วมในการพัฒนามากขึ้น
3. มีทรัพยากรธรรมชาติที่อุดมสมบูรณ์ สามารถนำมาแปรรูป และประกอบอาชีพ สร้างรายได้ให้แก่หมู่บ้าน /ชุมชน

อุปสรรคหรือข้อจำกัด (Threat)

1. เทศบาลจัดเก็บรายได้เองได้น้อย
2. งบประมาณที่ได้รับการจัดสรรจากรัฐบาลมีข้อจำกัดหรือมีกฎเกณฑ์เข้มงวดเกินไป
3. ปัญหาราคาผลผลิตทางเกษตร (ข้าว ,ยางพารา ,ลิ้นจี่, ลำไย) ตกต่ำ
4. ปัญหาการขาดแคลนแหล่งน้ำ เพื่อการอุปโภคบริโภค และเพื่อการเกษตร เกิดปัญหาภัยแล้งทุกปี
5. ปัญหาภัยธรรมชาติ เช่น อุทกภัย ภัยแล้ง หมอกควัน ไฟป่า ฯลฯ มีแนวโน้มความถี่และความรุนแรงมากยิ่งขึ้น ทำให้งบประมาณในการเตรียมความพร้อมและการป้องกันภัยมีไม่เพียงพอ
6. ประชาชนเกิดค่านิยมว่ารัฐต้องช่วยเหลือชุมชนทำให้ชุมชนขาดการมีส่วนร่วมหรือช่วยเหลือตนเอง
7. ขั้นตอนของทางราชการในการให้การช่วยเหลือสนับสนุนชุมชนหรือครัวเรือนมีความซับซ้อน ยุ่งยาก ลำช้า และระเบียบ ข้อกฎหมายบางส่วนไม่เอื้อต่อการปฏิบัติงาน
8. การรวมกลุ่มอาชีพ ของประชาชนไม่เข้มแข็ง

3.2 การประเมินสถานการณ์สภาพแวดล้อมภายนอกที่เกี่ยวข้อง

แนวโน้มการพัฒนาตำบลป่าแฝกมีศักยภาพเชิงพื้นที่ ทั้งมีผลผลิตทางการเกษตรที่เหมาะสม สามารถสร้างกระบวนการผลิตเกษตรปลอดภัยได้อย่างมีประสิทธิภาพ ดังนั้น ควรเน้นการพัฒนาด้านแหล่งน้ำ และระบบโลจิสติกส์ เพื่อสนับสนุนการผลิตทางการเกษตรซึ่งจะมุ่งเน้นข้าว ข้าวโพด ยางพารา มันสำปะหลัง ลิ้นจี่ ลำไย โค กระบือ ไก่พื้นบ้าน ปลาบิล ปลาหมอ และสินค้า OTOP โดยการกระจายสินค้าไปสู่จังหวัด กลุ่มจังหวัด และกลุ่มประเทศอาเซียน ASEAN

ด้านสถานการณ์น้ำ

จากการวิเคราะห์สถานการณ์น้ำ ในช่วงที่ผ่านมาปัญหาการเกิดภัยแล้งหรือการขาดแคลนนํ้านั้น เกิดจากการไม่มีหรือขาดแคลนนํ้าที่มีคุณภาพดี สำหรับใช้ในกิจกรรมต่างๆ ได้แก่ การอุปโภค บริโภค การเกษตร การปศุสัตว์ การเพาะเลี้ยงสัตว์น้ำ เป็นต้น ส่งผลกระทบทั้งทางตรงและทางอ้อมต่อการดำรงชีพของประชาชน

สาเหตุทั่วไปของการเกิดภัยแล้ง (ขาดแคลนนํ้า)

อาจสรุปสาเหตุที่ทำให้เกิดภัยแล้งได้ดังนี้

1. การเปลี่ยนแปลงของสภาพภูมิอากาศ และสิ่งแวดล้อม โดยในฤดูฝน ฝนไม่ตกตามฤดูกาล ตกน้อย ทั้งช่วง ไม่กระจายสม่ำเสมอ ทำให้มีน้ำกักเก็บในแหล่งน้ำมีน้อย และความชื้นในดินมีน้อย ในฤดูแล้งอากาศที่ร้อนจัดทำให้การสูญเสียนํ้าจากการระเหยมีมาก ทำให้นํ้าในแหล่งน้ำลดปริมาณลงจนถึงเหือดแห้งไป
2. ความต้องการใช้นํ้าเพิ่มมากขึ้น จากจำนวนประชากรที่เพิ่มมากขึ้น ความต้องการปัจจัยพื้นฐานในการดำรงชีพและการใช้ทรัพยากรจึงมีมาก ความต้องการนํ้าเพื่อกิจกรรมต่างๆ จึงมีมากตามไปด้วย ในขณะที่แหล่งเก็บกักนํ้ามีจำกัดไม่เพิ่มขึ้นสัมพันธ์กัน
3. แหล่งเก็บกักนํ้าตามธรรมชาติและที่สร้างขึ้น มีน้อยไม่เพียงพอต่อการเก็บกักนํ้าไว้ใช้ประโยชน์ ซึ่งอาจเกิดจาก ข้อจำกัดของภูมิประเทศที่ไม่มีลํานํ้าธรรมชาติ หรือไม่เหมาะสมที่จะพัฒนาเป็นแหล่งนํ้า หรือแหล่งนํ้าได้รับการพัฒนาที่ไม่เหมาะสม มีขนาดเล็กเกินไป ใช้ประโยชน์ได้ไม่เพียงพอ
4. แหล่งเก็บกักนํ้าตามธรรมชาติและที่สร้างขึ้นเสื่อมสภาพตื้นเขิน ชำรุด ทำให้มีประสิทธิภาพต่ำเก็บกักนํ้าไว้ได้น้อยจนถึงไม่สามารถเก็บกักนํ้าไว้ได้
5. การร่อนนํ้าฝนจากหลังคาบ้านเพื่อเก็บเอาไว้ใช้อุปโภคบริโภคไม่สามารถทำได้ เพราะจะมีฝุ่น ควันจากโรงงาน โรงสี และจากเครื่องยนตรถมมาก
6. การทำลายป่าต้นนํ้าลำธาร ทำให้ไม่มีต้นไม้มที่ทำหน้าที่ดูดซับนํ้าฝนลงสู่ใต้ผิวดิน อุ่นนํ้าเอาไว้และยึดดินให้มีความมั่นคง ก็จะทำให้ขาดแคลนนํ้าที่จะถูกปลดปล่อยออกมาสู่ลำธารและลํานํ้าในช่วงฤดูแล้ง
7. คุณภาพนํ้าไม่เหมาะสมที่จะนำมาใช้ประโยชน์ได้ เช่น นํ้าสกปรก หรือนํ้าเสีย
8. การขาดจิตสำนึกในการใช้นํ้าและการอนุรักษ์นํ้า เช่น ใช้นํ้าไม่ประหยัด ใช้นํ้าอย่างไม่ถูกต้องเหมาะสม การบุกรุกทำลายแหล่งนํ้า ที่พบบ่อย ๆ คือ การลงจับปลาในแหล่งนํ้าทำให้นํ้าขุ่น หรือถ้าหากระบายนํ้าออกเพื่อจับปลา ก็จะไม่มนํ้าเหลืออยู่อีกต่อไป

โครงสร้างเชื่อมโยงแผนยุทธศาสตร์การพัฒนา
ของเทศบาลตำบลป่าแฝก พ.ศ. ๒๕๖๖ - ๒๕๗๐

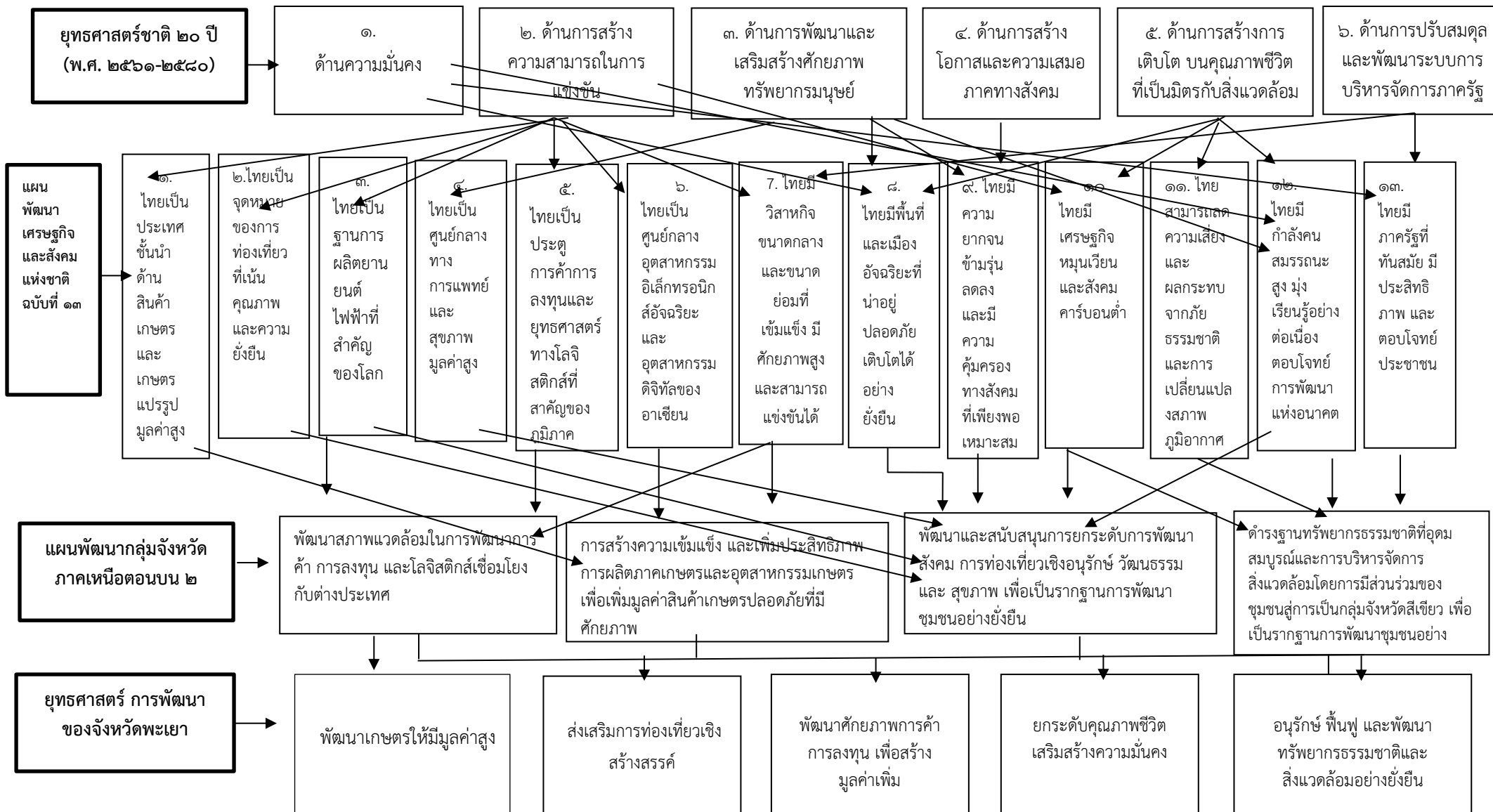

(ต่อ)

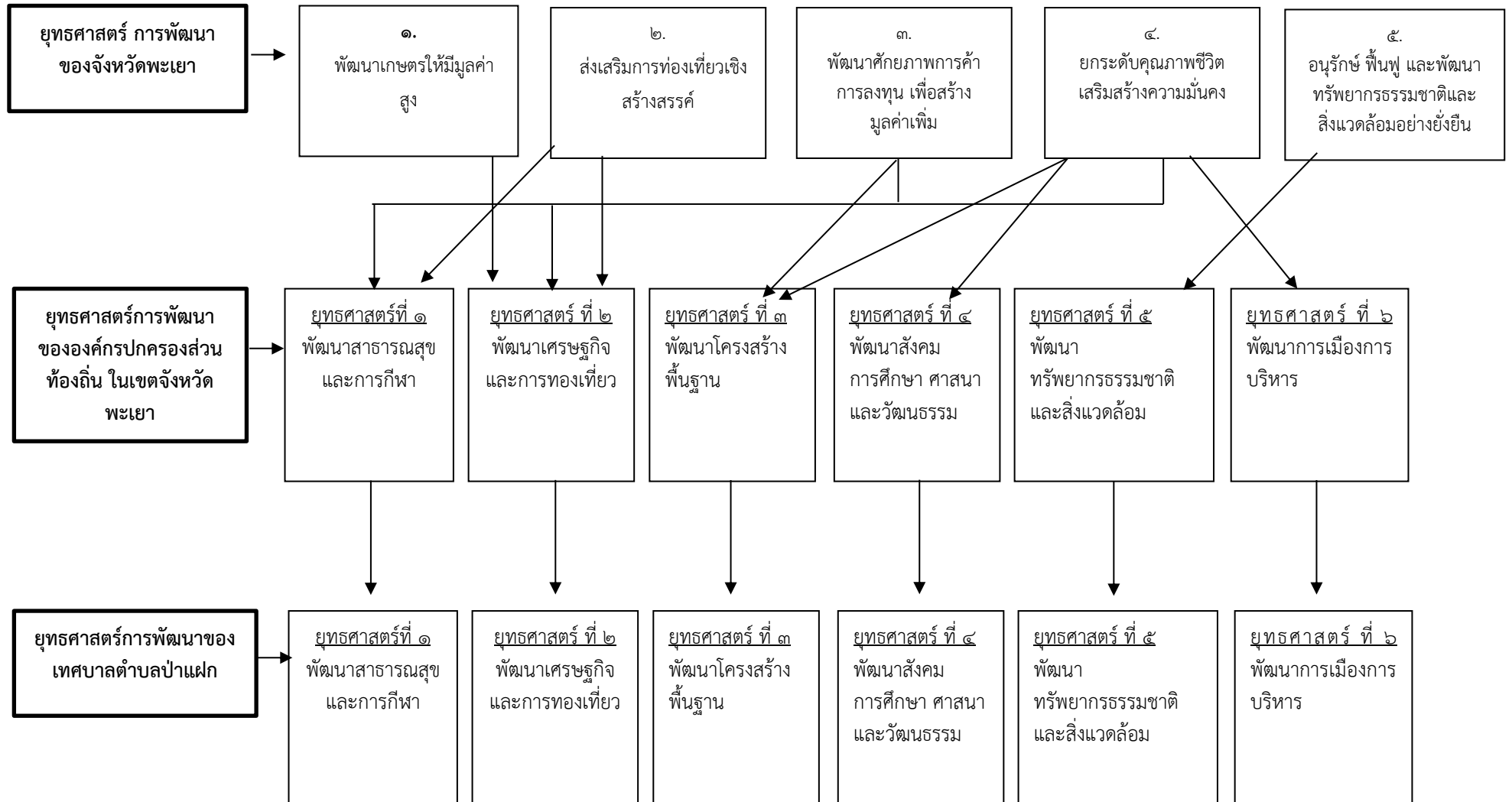

ตารางยุทธศาสตร์ระดับต่างๆ

ยุทธศาสตร์ชาติ ๒๐ ปี (พ.ศ.๒๕๖๑-๒๕๘๐)	แผนเศรษฐกิจ ฉบับที่ ๑๓ (พ.ศ.๒๕๖๖-๒๕๗๐)	แผนพัฒนากลุ่มจังหวัดภาคเหนือ ตอนบน ๒ (พ.ศ.๒๕๖๖-๒๕๗๐)	ยุทธศาสตร์ จังหวัดพะเยา (พ.ศ.๒๕๖๖-๒๕๗๐)	ยุทธศาสตร์ อปท.ในเขตจังหวัด พะเยา (พ.ศ.๒๕๖๖-๒๕๗๐)	ยุทธศาสตร์ อปท. (เทศบาลตำบลป่าแฝก) (พ.ศ.๒๕๖๖-๒๕๗๐)
๑. ด้านความมั่นคง	๑. ไทยเป็นประเทศชั้นนำด้านสินค้า เกษตรและเกษตรแปรรูปมูลค่าสูง	๑. พัฒนาสภาพแวดล้อมในการ พัฒนาการค้า การลงทุน และโลจิสติกส์เชื่อมโยงกับต่างประเทศ	๑. พัฒนาเกษตรให้มีมูลค่าสูง	๑. พัฒนาสาธารณสุขและการกีฬา	๑. พัฒนาสาธารณสุขและการกีฬา
๒. ด้านการสร้างความสามารถใน การแข่งขัน	๒. ไทยเป็นจุดหมายของการ ท่องเที่ยวที่เน้นคุณภาพและความ ยั่งยืน	๒. การสร้างความเข้มแข็ง และเพิ่ม ประสิทธิภาพการผลิตภาคเกษตร และอุตสาหกรรมเกษตร เพื่อเพิ่ม มูลค่าสินค้าเกษตรปลอดภัยที่มี ศักยภาพ	๒. ส่งเสริมการท่องเที่ยวเชิง สร้างสรรค์	๒. พัฒนาเศรษฐกิจและการท่องเที่ยว	๒. พัฒนาเศรษฐกิจและการท่องเที่ยว
๓. ด้านการพัฒนาและเสริมสร้าง ศักยภาพทรัพยากรมนุษย์	๓. ไทยเป็นฐานการผลิตยานยนต์ ไฟฟ้าที่สำคัญของโลก	๓. พัฒนาและสนับสนุนการยกระดับ การพัฒนาสังคม การท่องเที่ยวเชิง อนุรักษ์ วัฒนธรรมและ สุขภาพ เพื่อ เป็นรากฐานการพัฒนาชุมชนอย่าง ยั่งยืน	๓. พัฒนาศักยภาพการค้า การ ลงทุน เพื่อสร้างมูลค่าเพิ่ม	๓. พัฒนาโครงสร้างพื้นฐาน	๓. พัฒนาโครงสร้างพื้นฐาน
๔. ด้านการสร้างโอกาสและความ เสมอภาคทางสังคม	๔. ไทยเป็นศูนย์กลางทางการแพทย์ และสุขภาพมูลค่าสูง	๔. ดำรงฐานทรัพยากรธรรมชาติที่ อุดมสมบูรณ์และการบริหารจัดการ สิ่งแวดล้อมโดยการมีส่วนร่วมของ ชุมชนสู่การเป็นกลุ่มจังหวัดสีเขียว เพื่อเป็นรากฐานการพัฒนาชุมชน อย่างยั่งยืน	๔. ยกระดับคุณภาพชีวิตเสริมสร้าง ความมั่นคง	๔. พัฒนาสังคม การศึกษา ศาสนา และวัฒนธรรม	๔. พัฒนาสังคม การศึกษา ศาสนา และวัฒนธรรม
๕. ด้านการสร้างการเติบโตบน คุณภาพชีวิตที่เป็นมิตรกับ สิ่งแวดล้อม	๕. ไทยเป็นประตูการค้าการลงทุน และยุทธศาสตร์ทางโลจิสติกส์ที่ สำคัญของภูมิภาค		๕. อนุรักษ์ ป่าไม้ และพัฒนา ทรัพยากรธรรมชาติและ สิ่งแวดล้อมอย่างยั่งยืน	๕. พัฒนาทรัพยากรธรรมชาติและ สิ่งแวดล้อม	๕. พัฒนาทรัพยากรธรรมชาติและ สิ่งแวดล้อม

ยุทธศาสตร์ชาติ ๒๐ ปี (พ.ศ.๒๕๖๑-๒๕๘๐)	แผนเศรษฐกิจ ฉบับที่ ๑๓ (พ.ศ.๒๕๖๖-๒๕๗๐)	แผนพัฒนากลุ่มจังหวัดภาคเหนือ ตอนบน ๒ (พ.ศ.๒๕๖๖-๒๕๗๐)	ยุทธศาสตร์ จังหวัดพะเยา (พ.ศ.๒๕๖๖-๒๕๗๐)	ยุทธศาสตร์ อปท.ในเขตจังหวัด พะเยา (พ.ศ.๒๕๖๖-๒๕๗๐)	ยุทธศาสตร์ อปท. (เทศบาลตำบลป่าแฝก) (พ.ศ.๒๕๖๖-๒๕๗๐)
๖. ด้านการปรับสมดุลและพัฒนา ระบบการบริหารจัดการภาครัฐ	๖. ไทยเป็นศูนย์กลางอุตสาหกรรม อิเล็กทรอนิกส์อัจฉริยะและ อุตสาหกรรมดิจิทัลของอาเซียน			๖. พัฒนาการเมืองการบริหาร	๖. พัฒนาการเมืองการบริหาร
	๗. ไทยมีวิสาหกิจขนาดกลางและขนาด ย่อมที่เข้มแข็ง มีศักยภาพสูงและ สามารถแข่งขันได้				
	๘. ไทยมีพื้นที่และเมืองอัจฉริยะที่น่า อยู่ ปลอดภัย เติบโตได้อย่างยั่งยืน				
	๙. ไทยมีความยากจนข้ามรุ่นลดลง และมีความคุ้มครองทางสังคมที่ เพียงพอเหมาะสม				
	๑๐. ไทยมีเศรษฐกิจหมุนเวียนและ สังคมคาร์บอนต่ำ				
	๑๑. สามารถลดความเสี่ยงและ ผลกระทบจากภัยธรรมชาติและกา รเปลี่ยนแปลงสภาพภูมิอากาศ				
	๑๒. ไทยมีกำลังคนสมรรถนะสูง มุ่ง เรียนรู้อย่างต่อเนื่อง ตอบโจทย์การ พัฒนาแห่งอนาคต				
	๑๓. ไทยมีภาครัฐที่ทันสมัย มีประสิทธิ ภาพ และตอบโจทย์ประชาชน				

ส่วนที่ ๓

การนำแผนพัฒนาท้องถิ่นไปสู่การปฏิบัติ

ยุทธศาสตร์การพัฒนาท้องถิ่นและยุทธศาสตร์ระดับมหภาคเพื่อนำไปสู่การปฏิบัติ

ที่	ยุทธศาสตร์ชาติ ๒๐ ปี	แผนพัฒนาเศรษฐกิจและสังคมแห่งชาติ ฉบับที่ ๑๓	SDGs	ยุทธศาสตร์จังหวัดพะเยา (พ.ศ.๒๕๖๖-๒๕๗๐)	ยุทธศาสตร์การพัฒนาขององค์กรปกครองส่วนท้องถิ่นในเขตจังหวัด	ยุทธศาสตร์การพัฒนาเทศบาล/อบต.	กลยุทธ์	แผนงาน	หน่วยงานรับผิดชอบหลัก
๑	ยุทธศาสตร์ชาติ ยุทธศาสตร์ 1. ด้านความมั่นคง	หมวดหมู่ที่ ๘ หมวดหมู่ที่ ๑๒ หมวดหมู่ที่ ๑๓	เป้าหมายที่ ๑๑	๔. ยกระดับคุณภาพชีวิต เสริมสร้างความมั่นคง	๖. พัฒนาการเมืองการ บริหาร	๖. พัฒนาการเมือง การบริหาร	๑. ใช้หลักธรรมาภิบาลในการบริหารจัดการเพื่อให้องค์กรมีความโปร่งใสตรวจสอบได้ และประชาชนได้ประโยชน์สูงสุด ๒. ส่งเสริมการมีส่วนร่วมของประชาชนทุกภาคส่วนในการบริหารงาน การตรวจสอบติดตามประเมินผลการปฏิบัติงานและการป้องกันการทุจริต ๓. เสริมสร้างความเข้มแข็งของชุมชนให้สามารถพึ่งพาตนเองได้ ตลอดจนส่งเสริมการจัดให้มีสถานที่สำหรับประชุม อบรมและจัดกิจกรรมต่าง ๆ ๔. ส่งเสริมการมีส่วนร่วมของประชาชน ผู้นำชุมชน ผู้นำท้องถิ่น กลุ่มองค์กรต่าง ๆ ในการพัฒนาท้องถิ่นเพื่อให้เกิดเป็นเครือข่ายความร่วมมือ ตลอดจนประสานการจัดทำแผนพัฒนาท้องถิ่นเพื่อให้สามารถแก้ไขปัญหาและตอบสนองความต้องการของประชาชน ได้อย่างแท้จริง	- แผนงานบริหารงานทั่วไป - แผนงานรักษาความสงบภายใน - แผนงานอุตสาหกรรมและการโยธา - แผนงานสร้างความเข้มแข็งของชุมชน	- สำนักปลัด - กองคลัง - กองช่าง

ที่	ยุทธศาสตร์ชาติ ๒๐ ปี	แผนพัฒนาเศรษฐกิจและสังคมแห่งชาติ ฉบับที่ ๑๓	SDGs	ยุทธศาสตร์จังหวัดพะเยา (พ.ศ.๒๕๖๖-๒๕๗๐)	ยุทธศาสตร์การพัฒนาระบบขององค์กรปกครองส่วนท้องถิ่นในเขตจังหวัด	ยุทธศาสตร์การพัฒนาเทศบาล/อบต.	กลยุทธ์	แผนงาน	หน่วยงานรับผิดชอบหลัก
							<p>๖. เสริมสร้างความรู้เกี่ยวกับประชาธิปไตย สิทธิและหน้าที่ของพลเมืองและการเลือกตั้ง เพื่อให้การพัฒนาท้องถิ่นเป็นไปตามเจตนารมณ์ของประชาชน</p> <p>๗. การรณรงค์ปกป้องสถาบันชาติ ศาสนา และพระมหากษัตริย์ ตลอดจนการเสริมสร้างความสมานฉันท์</p>		
๒.	ยุทธศาสตร์ชาติ ยุทธศาสตร์ที่ 2 ด้านการสร้าง ความสามารถในการแข่งขัน	<p>หมวดหมู่ที่ ๑</p> <p>หมวดหมู่ที่ ๒</p> <p>หมวดหมู่ที่ ๓</p> <p>หมวดหมู่ที่ ๕</p> <p>หมวดหมู่ที่ ๖</p> <p>หมวดหมู่ที่ ๗</p>	<p>เป้าหมายที่ ๔</p> <p>เป้าหมายที่ ๘</p> <p>เป้าหมายที่ ๙</p> <p>เป้าหมายที่ ๑๒</p> <p>เป้าหมายที่ ๑๗</p>	<p>๑. พัฒนาเกษตรให้มีมูลค่าสูง</p> <p>๓. พัฒนาศักยภาพการค้าการลงทุน เพื่อสร้างมูลค่าเพิ่ม</p>	<p>๒. พัฒนาเศรษฐกิจและการท่องเที่ยว</p> <p>๓. พัฒนาโครงสร้างพื้นฐาน</p>	<p>๒. พัฒนาเศรษฐกิจและการท่องเที่ยว</p> <p>๓. พัฒนาโครงสร้างพื้นฐาน</p>	<p>๑. ส่งเสริมให้ประชาชนน้อมนำปรัชญาเศรษฐกิจพอเพียงเป็นแนวทางในการดำเนินชีวิต</p> <p>๒. ส่งเสริมการพัฒนาและปรับปรุงภูมิทัศน์แหล่งท่องเที่ยวให้สวยงามและประชาสัมพันธ์ให้เป็นที่รู้จักมากขึ้นตลอดจนจัดให้มีระบบข้อมูลเพื่อจัดการท่องเที่ยวอย่างเป็นระบบ</p> <p>๓. พัฒนาและส่งเสริมอาชีพให้แก่เยาวชน ประชาชน ผู้สูงอายุ กลุ่มแม่บ้าน กลุ่มอาชีพ และกลุ่มองค์กรต่าง ๆ ตลอดจนผู้ด้อยโอกาส เพื่อให้มีความรู้ในการประกอบอาชีพและเพิ่มรายได้ให้แก่ครอบครัวมากขึ้น</p>	<p>- แผนงานบริหารงานทั่วไป</p> <p>- แผนงานสังคมสงเคราะห์</p> <p>- แผนงานอุตสาหกรรมและการโยธา</p> <p>- แผนงานสร้างความเข้มแข็งของชุมชน</p> <p>- แผนงานการเกษตร</p>	<p>- สำนักปลัด</p> <p>- กองช่าง</p>

ที่	ยุทธศาสตร์ชาติ ๒๐ ปี	แผนพัฒนาเศรษฐกิจและสังคมแห่งชาติ ฉบับที่ ๑๓	SDGs	ยุทธศาสตร์จังหวัดพะเยา (พ.ศ.๒๕๖๖-๒๕๗๐)	ยุทธศาสตร์การพัฒนาระบบโครงสร้างพื้นฐานขององค์กรปกครองส่วนท้องถิ่นในเขตจังหวัด	ยุทธศาสตร์การพัฒนาเทศบาล/อบต.	กลยุทธ์	แผนงาน	หน่วยงานรับผิดชอบหลัก
							<p>๔. ส่งเสริมให้ชุมชนมีส่วนร่วมในการจัดการท่องเที่ยวเชิงนิเวศ วัฒนธรรม และการพัฒนาบริการ และการท่องเที่ยวที่มีคุณภาพ</p> <p>๕. ส่งเสริมการเกษตรผสมผสานและเกษตรอินทรีย์ เพื่อให้ผลผลิตทางการเกษตรปลอดภัย จาก สารพิษ</p> <p>๖. ส่งเสริมและพัฒนาสินค้าหนึ่งตำบลหนึ่งผลิตภัณฑ์ (OTOP) งานฝีมือ และหัตถกรรมให้เป็นสินค้าที่มีคุณภาพ</p> <p>๗. พัฒนาแหล่งน้ำเพื่อการอุปโภค บริโภค และการเกษตรอย่างพอเพียง และทั่วถึงเป็น ระบบลุ่มน้ำพร้อมจัดทำแผนที่น้ำอย่างครอบคลุมทุกพื้นที่</p> <p>๘. สนับสนุนและช่วยเหลือผู้ประสบปัญหาภัยแล้งและขาดแคลนน้ำ</p> <p>๙. ส่งเสริมให้มีระบบการคมนาคม และการขนส่งที่เชื่อมต่อระหว่างองค์กรปกครองส่วนท้องถิ่นอื่น ให้ได้มาตรฐาน เพื่อให้การคมนาคมและการขนส่งสินค้ามีความสะดวก รวดเร็ว และกระจายความเจริญไปทุกพื้นที่</p>		

ที่	ยุทธศาสตร์ชาติ ๒๐ ปี	แผนพัฒนาเศรษฐกิจและสังคมแห่งชาติ ฉบับที่ ๑๓	SDGs	ยุทธศาสตร์จังหวัดพะเยา (พ.ศ.๒๕๖๖-๒๕๗๐)	ยุทธศาสตร์การพัฒนารองขององค์กรปกครองส่วนท้องถิ่นในเขตจังหวัด	ยุทธศาสตร์การพัฒนาเทศบาล/อบต.	กลยุทธ์	แผนงาน	หน่วยงานรับผิดชอบหลัก
							<p>๑๐. สนับสนุนด้านเทคนิค วิชาการ เครื่องมือ เครื่องจักรกลและบุคลากร ในการพัฒนาและ แก้ไขปัญหา โครงสร้างพื้นฐานให้กับองค์กรปกครองส่วนท้องถิ่นและหน่วยงานอื่น ๆ</p> <p>๑๑. ส่งเสริมการวางผังการใช้ที่ดินให้เป็นระบบ และการจัดการใช้ที่ดินอย่างเหมาะสม โดย การสนับสนุนให้มีการจัดทำผังเมืองรวม เพื่อวางแผนทางการพัฒนาเมืองและชุมชนให้มีระเบียบรองรับการขยายตัวของชุมชนในอนาคต</p>		
๓	ยุทธศาสตร์ชาติ ยุทธศาสตร์ที่ ๓ ด้านการพัฒนาและเสริมสร้างศักยภาพทรัพยากรมนุษย์	<p>หมวดหมู่ที่ ๔</p> <p>หมวดหมู่ที่ ๘</p> <p>หมวดหมู่ที่ ๙</p> <p>หมวดหมู่ที่ ๑๒</p>	<p>เป้าหมายที่ ๓</p> <p>เป้าหมายที่ ๔</p> <p>เป้าหมายที่ ๑๖</p>	๔. ยกระดับคุณภาพชีวิต เสริมสร้างความมั่นคง	<p>๓. พัฒนาโครงสร้างพื้นฐาน</p> <p>๔. พัฒนาสังคมการศึกษา ศาสนาและวัฒนธรรม</p>	<p>๓. พัฒนาโครงสร้างพื้นฐาน</p> <p>๔. พัฒนาสังคม การศึกษา ศาสนา และวัฒนธรรม</p>	<p>๑ สนับสนุนและช่วยเหลือผู้ประกอบการ ปัญหาภัยแล้งและขาดแคลนน้ำ</p> <p>๑. ส่งเสริมและพัฒนาคุณภาพชีวิต แก่เด็ก สตรี ผู้สูงอายุ และ ผู้ด้อยโอกาสหรือศูนย์สามวัย</p> <p>ครอบครัวทุกตำบล และการจัดสวัสดิการสังคมต่าง ๆ เพื่อให้มีคุณภาพชีวิตที่ดีขึ้น</p> <p>๒. ส่งเสริมและสนับสนุนการจัดการศึกษา เพื่อเพิ่มโอกาสการเรียนรู้ อย่างทั่วถึงอย่างต่อเนื่องทั้งในและนอกระบบ</p>	<p>- แผนงานการศึกษา</p> <p>- แผนงาน สาธารณสุข</p> <p>- แผนงานสร้างความเข้มแข็งของชุมชน</p> <p>- แผนงานการศึกษา วัฒนธรรมและ นันทนาการ</p> <p>- แผนงาน อุตสาหกรรมและการโยธา</p> <p>- แผนงานารเกษตร</p>	- สำนักปลัด

ที่	ยุทธศาสตร์ชาติ ๒๐ ปี	แผนพัฒนาเศรษฐกิจและสังคมแห่งชาติ ฉบับที่ ๑๓	SDGs	ยุทธศาสตร์จังหวัดพะเยา (พ.ศ.๒๕๖๖-๒๕๗๐)	ยุทธศาสตร์การพัฒนาระบบขององค์กรปกครองส่วนท้องถิ่นในเขตจังหวัด	ยุทธศาสตร์การพัฒนาเทศบาล/อบต.	กลยุทธ์	แผนงาน	หน่วยงานรับผิดชอบหลัก
๔	ยุทธศาสตร์ชาติ ยุทธศาสตร์ที่ ๔ ด้านการสร้างโอกาสและความเสมอภาคทางสังคม	หมวดหมู่ที่ ๙ หมวดหมู่ที่ ๑๒	เป้าหมายที่ ๑ เป้าหมายที่ ๒ เป้าหมายที่ ๓ เป้าหมายที่ ๔ เป้าหมายที่ ๕ เป้าหมายที่ ๖ เป้าหมายที่ ๗ เป้าหมายที่ ๑๐ เป้าหมายที่ ๑๖	๔. ยกระดับคุณภาพชีวิต เสริมสร้างความมั่นคง	๔. พัฒนาสังคม การศึกษา ศาสนาและวัฒนธรรม	๔. พัฒนาสังคม การศึกษา ศาสนาและวัฒนธรรม	๑. ส่งเสริมและพัฒนาคุณภาพชีวิตแก่เด็ก สตรี ผู้สูงอายุ และผู้ด้อยโอกาสหรือศูนย์สามวัยครอบครัวทุกตำบล และการจัดสวัสดิการสังคมต่าง ๆ เพื่อให้มีคุณภาพชีวิตที่ดีขึ้น ๒. ส่งเสริมและสนับสนุนการจัดการศึกษา เพื่อเพิ่มโอกาสการเรียนรู้อย่างทั่วถึงอย่าง ต่อเนื่อง ทั้งในและนอกระบบ ๓. ส่งเสริมการอนุรักษ์และฟื้นฟูศิลปะ จารีตประเพณี ขนบธรรมเนียมประเพณีและภูมิปัญญา ท้องถิ่นให้คงอยู่สืบต่อไป ๔. การทำนุบำรุงศาสนา และส่งเสริมวัฒนธรรมอันดีงามของท้องถิ่น ๕. สนับสนุนและส่งเสริม งานด้านการป้องกันและแก้ไขปัญหายาเสพติด ตลอดจนแก้ไขปัญหาลูกและเยาวชนในกลุ่มเสี่ยง และการแก้ไขปัญหายาเสพติดในด้านต่าง ๆ	- แผนงานการศึกษา - แผนงานสาธารณสุข - แผนงานสังคมสงเคราะห์ - แผนงานสร้างความเข้มแข็งของชุมชน - แผนงานการศาสนา วัฒนธรรมและนันทนาการ	- สำนักปลัด

ที่	ยุทธศาสตร์ชาติ ๒๐ ปี	แผนพัฒนาเศรษฐกิจและสังคมแห่งชาติ ฉบับที่ ๑๓	SDGs	ยุทธศาสตร์จังหวัดพะเยา (พ.ศ.๒๕๖๖-๒๕๗๐)	ยุทธศาสตร์การพัฒนาระบบราชการขององค์กรปกครองส่วนท้องถิ่นในเขตจังหวัด	ยุทธศาสตร์การพัฒนาเทศบาล/อบต.	กลยุทธ์	แผนงาน	หน่วยงานรับผิดชอบหลัก
๕	ยุทธศาสตร์ชาติ ยุทธศาสตร์ที่ ๕ ด้านการสร้างการเติบโต บนคุณภาพชีวิตที่เป็นมิตรกับสิ่งแวดล้อม	หมวดหมู่ที่ ๑๐ หมวดหมู่ที่ ๑๑	เป้าหมายที่ ๖ เป้าหมายที่ ๑๒ เป้าหมายที่ ๑๓ เป้าหมายที่ ๑๔ เป้าหมายที่ ๑๕	๕. อนุรักษ์ฟื้นฟูและพัฒนาทรัพยากรธรรมชาติและสิ่งแวดล้อมอย่างยั่งยืน	๕. พัฒนาทรัพยากรธรรมชาติและสิ่งแวดล้อม	๕. พัฒนาทรัพยากรธรรมชาติและสิ่งแวดล้อม	๑. ส่งเสริมการสร้างจิตสำนึกของประชาชน เด็กและเยาวชนในการอนุรักษ์ทรัพยากรธรรมชาติและสิ่งแวดล้อม ๒. ส่งเสริมการจัดการสิ่งแวดล้อมและมลพิษต่างๆ ที่มีผลกระทบต่อสุขภาพอนามัย และคุณภาพชีวิตของประชาชน ๓. ส่งเสริมและสนับสนุนการแก้ไขปัญหาหน้าเฝ้าเสีย ๔. ส่งเสริมการดูแลและบำรุงรักษาป่าไม้ ที่ดิน โดยการปลูกป่าทดแทนและรักษาสภาพแวดล้อมของแหล่งต้นน้ำลำธาร ๕. ส่งเสริมการประหยัดพลังงานและการรณรงค์แก้ไขปัญหามลภาวะโลกร้อน	- แผนงานบริหารงานทั่วไป - แผนงานการรักษาความสงบภายใน - แผนงานสาธารณสุข - แผนงานเคหะและชุมชน - แผนงานการเกษตร	สำนักปลัด

ที่	ยุทธศาสตร์ชาติ ๒๐ ปี	แผนพัฒนาเศรษฐกิจและสังคมแห่งชาติ ฉบับที่ ๑๓	SDGs	ยุทธศาสตร์จังหวัดพะเยา (พ.ศ.๒๕๖๖-๒๕๗๐)	ยุทธศาสตร์การพัฒนาขององค์กรปกครองส่วนท้องถิ่นในเขตจังหวัด	ยุทธศาสตร์การพัฒนาเทศบาล/อบต.	กลยุทธ์	แผนงาน	หน่วยงานรับผิดชอบหลัก
	ยุทธศาสตร์ชาติ ยุทธศาสตร์ที่ ๖ ด้านการปรับสมดุลและพัฒนากระบวนการบริหารจัดการภาครัฐ	หมวดหมู่ที่ ๘ หมวดหมู่ที่ ๑๓	เป้าหมายที่ ๑๐ เป้าหมายที่ ๑๑ เป้าหมายที่ ๑๖		๖. พัฒนาการเมืองการบริหาร	๖. พัฒนาการเมืองการบริหาร	๑. ใช้หลักธรรมาภิบาลในการบริหารจัดการเพื่อให้องค์กรมีความโปร่งใส ตรวจสอบได้ และประชาชนได้ประโยชน์สูงสุด ๒. ส่งเสริมการมีส่วนร่วมของประชาชนทุกภาคส่วนในการบริหารงาน การตรวจสอบติดตาม ประเมินผลการปฏิบัติงานและการป้องกันการทุจริต ๓. เสริมสร้างความเข้มแข็งของชุมชนให้สามารถพึ่งพาตนเองได้ ตลอดจนส่งเสริมการจัดให้มีสถานที่สำหรับประชุม อบรมและจัดกิจกรรมต่าง ๆ ๔. ส่งเสริมการมีส่วนร่วมของประชาชน ผู้นำชุมชน ผู้นำท้องถิ่น กลุ่มองค์กรต่าง ๆ ในการพัฒนาท้องถิ่นเพื่อให้เกิดเป็นเครือข่ายความร่วมมือ ตลอดจนประสานการจัดทำแผนพัฒนาท้องถิ่นเพื่อให้สามารถแก้ไขปัญหาและตอบสนองความต้องการของประชาชนได้อย่างแท้จริง ๕. พัฒนาบุคลากรให้มีความรู้ความสามารถและประสบการณ์ เพื่อให้สามารถปฏิบัติงานอย่างมีประสิทธิภาพ	- แผนงานบริหารงานทั่วไป - แผนงานการรักษาความสงบภายใน - แผนงานสร้างความเข้มแข็งของชุมชน - แผนงานอุตสาหกรรมและการโยธา	-สำนักปลัด

ที่	ยุทธศาสตร์ชาติ ๒๐ ปี	แผนพัฒนาเศรษฐกิจและสังคมแห่งชาติ ฉบับที่ ๑๓	SDGs	ยุทธศาสตร์จังหวัดพะเยา (พ.ศ.๒๕๖๖-๒๕๗๐)	ยุทธศาสตร์การพัฒนารองขององค์กรปกครองส่วนท้องถิ่นในเขตจังหวัด	ยุทธศาสตร์การพัฒนาเทศบาล/อบต.	กลยุทธ์	แผนงาน	หน่วยงานรับผิดชอบหลัก
							<p>๖. เสริมสร้างความรู้เกี่ยวกับประชาธิปไตย สิทธิและหน้าที่ของพลเมืองและการเลือกตั้ง เพื่อให้การพัฒนาท้องถิ่นเป็นไปตามเจตนารมณ์ของประชาชน</p> <p>๗. การรณรงค์ปกป้องสถาบันชาติ ศาสนา และพระมหากษัตริย์ ตลอดจนการเสริมสร้างความสามัคคี</p> <p>๘. การเผยแพร่ข้อมูลข่าวสาร และประชาสัมพันธ์ผลการดำเนินงาน ให้ประชาชนได้รับ ทราบอย่างทั่วถึง</p>		

เป้าหมายทั้ง ๑๗ เป้าหมาย ประกอบด้วย

- เป้าหมายที่ ๑ : ขจัดความยากจนทุกรูปแบบในทุกพื้นที่
- เป้าหมายที่ ๒ : ยุติความหิวโหย บรรลุความมั่นคงทางอาหารและยกระดับโภชนาการและส่งเสริมเกษตรกรรมที่ยั่งยืน
- เป้าหมายที่ ๓ : สร้างหลักประกันว่าทุกคนมีชีวิตที่มีสุขภาพดีและส่งเสริมความเป็นอยู่ที่ดีสำหรับทุกคนในทุกวัย
- เป้าหมายที่ ๔ : สร้างหลักประกันว่าทุกคนมีการศึกษาที่มีคุณภาพอย่างครอบคลุมและเท่าเทียม และสนับสนุนโอกาสในการเรียนรู้ตลอดชีวิต
- เป้าหมายที่ ๕ : บรรลุความเท่าเทียมระหว่างเพศ และเสริมอำนาจให้แก่สตรีและเด็กหญิง
- เป้าหมายที่ ๖ : สร้างหลักประกันว่าจะมีการจัดให้มีน้ำและสุขอนามัยสำหรับทุกคนและมีการบริหารจัดการที่ยั่งยืน
- เป้าหมายที่ ๗ : สร้างหลักประกันให้ทุกคนสามารถเข้าถึงพลังงานสมัยใหม่ที่ยั่งยืนในราคาที่ย่อมเยา
- เป้าหมายที่ ๘ : ส่งเสริมการเติบโตทางเศรษฐกิจที่ต่อเนื่อง ครอบคลุม และยั่งยืน การจ้างงานเต็มที่มีผลิตภาพ และการมีงานที่เหมาะสมสำหรับทุกคน
- เป้าหมายที่ ๙ : สร้างโครงสร้างพื้นฐานที่มีความทนทาน ส่งเสริมการพัฒนาอุตสาหกรรมที่ครอบคลุมและยั่งยืน และส่งเสริมนวัตกรรม
- เป้าหมายที่ ๑๐ : ลดความไม่เสมอภาคภายในประเทศและระหว่างประเทศ
- เป้าหมายที่ ๑๑ : ทำให้เมืองและการตั้งถิ่นฐานของมนุษย์มีความครอบคลุม ปลอดภัย มีภูมิต้านทานและยั่งยืน
- เป้าหมายที่ ๑๒ : สร้างหลักประกันให้มีรูปแบบการผลิตและการบริโภคที่ยั่งยืน
- เป้าหมายที่ ๑๓ : ปฏิบัติการอย่างเร่งด่วนเพื่อต่อสู้การเปลี่ยนแปลงสภาพภูมิอากาศและผลกระทบที่เกิดขึ้น
- เป้าหมายที่ ๑๔ : อนุรักษ์และใช้ประโยชน์จากมหาสมุทร ทะเล และทรัพยากรทางทะเลอย่างยั่งยืนเพื่อการพัฒนาที่ยั่งยืน
- เป้าหมายที่ ๑๕ : ปกป้อง ปันฟู และสนับสนุนการใช้ระบบนิเวศบนบกอย่างยั่งยืน จัดการป่าไม้อย่างยั่งยืนต่อสู้การกลายสภาพเป็นทะเลทราย หยุดการเสื่อมโทรมของที่ดินและฟื้นสภาพดิน และหยุดยั้งการสูญเสียมลพิษทางชีวภาพ
- เป้าหมายที่ ๑๖ : ส่งเสริมสังคมที่สงบสุขและครอบคลุมเพื่อการพัฒนาที่ยั่งยืน ให้ทุกคนเข้าถึงความยุติธรรม และสร้างสถาบันที่มีประสิทธิภาพ รับผิดชอบ และครอบคลุมในระดับ
- เป้าหมายที่ ๑๗ : เสริมความเข้มแข็งให้แก่กลไกการดำเนินงานและฟื้นฟูหุ้นส่วนความร่วมมือระดับโลกเพื่อการพัฒนาที่ยั่งยืน

ข้อควรรู้ที่สำคัญ ๖ ประการ

ประการแรก – เป้าหมายการพัฒนาทั้ง ๑๗ ข้อ สะท้อน ‘๓ เสาหลักของมิติความยั่งยืน’ (Three Pillars of Sustainability) คือ มิติด้านสังคม เศรษฐกิจ และสิ่งแวดล้อม บวกกับอีก ๒ มิติ คือ มิติด้านสันติภาพและสถาบัน และมิติด้านหุ้นส่วนการพัฒนา ที่เชื่อมร้อยทุกมิติของความยั่งยืนไว้ด้วยกัน รวมเป็น ๕ มิติ องค์กรสหประชาชาติแบ่งเป้าหมาย ๑๗ ข้อ ออกเป็น ๕ กลุ่ม (เรียกว่า ๕ Ps) ประกอบด้วย

- **People (มิติด้านสังคม):** ครอบคลุมเป้าหมายที่ ๑ ถึง เป้าหมายที่ ๕
- **Prosperity (มิติด้านเศรษฐกิจ):** ครอบคลุมเป้าหมายที่ ๗ ถึง เป้าหมายที่ ๑๑
- **Planet (มิติด้านสิ่งแวดล้อม):** ครอบคลุมเป้าหมายที่ ๖ เป้าหมายที่ ๑๒ ถึง เป้าหมายที่ ๑๕
- **Peace (มิติด้านสันติภาพและสถาบัน):** ครอบคลุมเป้าหมายที่ ๑๖
- **Partnership (มิติด้านหุ้นส่วนการพัฒนา):** ครอบคลุมเป้าหมายที่ ๑๗

บัญชีสรุปโครงการพัฒนา
แผนพัฒนาท้องถิ่น (พ.ศ. 2566-2570)
เทศบาลตำบลป่าแฝก อำเภอแม่ใจ จังหวัดพะเยา

ยุทธศาสตร์	ปี 2566		ปี 2567		ปี 2568		ปี 2569		ปี 2570		รวม 5 ปี	
	จำนวน โครงการ	งบประมาณ (บาท)	จำนวน โครงการ	งบประมาณ (บาท)	จำนวน โครงการ	งบประมาณ (บาท)	จำนวน โครงการ	งบประมาณ (บาท)	จำนวน โครงการ	งบประมาณ (บาท)	จำนวน โครงการ	งบประมาณ (บาท)
ยุทธศาสตร์ที่ 1 พัฒนาสาธารณสุขและการกีฬา												
1.1 แผนงานสาธารณสุข	27	2,065,000	27	2,065,000	27	2,065,000	27	2,065,000	27	2,065,000	135	10,325,000
1.2 แผนงานการศึกษา วัฒนธรรม และนันทนาการ	8	570,000	9	10,570,000	8	570,000	8	570,000	8	570,000	41	12,850,000
รวม	35	2,635,000	36	12,635,000	35	2,635,000	35	2,635,000	35	2,635,000	176	23,175,000
ยุทธศาสตร์ที่ 2 พัฒนาเศรษฐกิจและการท่องเที่ยว												
2.1 แผนงานสร้างความเข้มแข็งของชุมชน	10	968,000	9	768,000	9	768,000	9	768,000	10	1,168,000	47	4,440,000
รวม	10	968,000	9	768,000	9	768,000	9	768,000	10	1,168,000	47	4,440,000
ยุทธศาสตร์ที่ 3 พัฒนาโครงสร้างพื้นฐาน												
3.1 แผนงานอุตสาหกรรมและการโยธา	77	151,285,500	57	29,917,200	43	33,828,100	36	19,671,100	19	25,862,400	232	260,564,300
รวม	77	151,285,500	57	29,917,200	43	33,828,100	36	19,671,100	19	25,862,400	232	260,564,300

บัญชีสรุปโครงการพัฒนา
แผนพัฒนาท้องถิ่น (พ.ศ. 2566-2570)
เทศบาลตำบลป่าแฝก อำเภอแม่ใจ จังหวัดพะเยา

ยุทธศาสตร์	ปี 2566		ปี 2567		ปี 2568		ปี 2569		ปี 2570		รวม 5 ปี	
	จำนวน โครงการ	งบประมาณ (บาท)	จำนวน โครงการ	งบประมาณ (บาท)	จำนวน โครงการ	งบประมาณ (บาท)	จำนวน โครงการ	งบประมาณ (บาท)	จำนวน โครงการ	งบประมาณ (บาท)	จำนวน โครงการ	งบประมาณ (บาท)
ยุทธศาสตร์ที่ 4 พัฒนาลังคมการศึกษาศาสนาและวัฒนธรรม												
4.1 แผนงานบริหารงานทั่วไป	2	90,000	2	90,000	2	90,000	2	90,000	2	90,000	10	450,000
4.2 แผนงานการรักษาความสงบภายใน	15	1,130,000	15	1,130,000	15	1,130,000	15	1,130,000	15	1,130,000	75	5,650,000
4.3 แผนงานการศึกษา	33	4,644,000	33	4,644,000	33	4,284,000	33	4,284,000	33	4,284,000	165	22,140,000
4.4 แผนงานสังคมสงเคราะห์	2	410,000	2	410,000	2	410,000	2	410,000	2	410,000	10	2,050,000
4.5 แผนงานสร้างความเข้มแข็งของชุมชน	25	2,187,000	24	1,187,000	24	1,047,000	24	1,047,000	24	1,047,000	121	6,515,000
4.6 แผนงานการศาสนา วัฒนธรรม และนันทนาการ	17	552,000	17	552,000	17	552,000	17	552,000	17	552,000	85	2,760,000
4.7 แผนงานงบกลาง	6	16,620,000	6	16,620,000	6	16,620,000	6	16,620,000	6	16,620,000	30	83,100,000
รวม	100	25,633,000	99	24,633,000	99	24,133,000	99	24,133,000	99	24,133,000	496	122,665,000

บัญชีสรุปโครงการพัฒนา
แผนพัฒนาท้องถิ่น (พ.ศ. 2566-2570)
เทศบาลตำบลป่าแฝก อำเภอแม่ใจ จังหวัดพะเยา

ยุทธศาสตร์	ปี 2566		ปี 2567		ปี 2568		ปี 2569		ปี 2570		รวม 5 ปี	
	จำนวนโครงการ	งบประมาณ (บาท)	จำนวนโครงการ	งบประมาณ (บาท)	จำนวนโครงการ	งบประมาณ (บาท)	จำนวนโครงการ	งบประมาณ (บาท)	จำนวนโครงการ	งบประมาณ (บาท)	จำนวนโครงการ	งบประมาณ (บาท)
ยุทธศาสตร์ที่ 5 พัฒนาศักยภาพการธรรมชาติและสิ่งแวดล้อม												
5.1 แผนงานการรักษาความสงบภายใน	2	80,000	2	80,000	2	80,000	2	80,000	2	80,000	10	400,000
5.2 แผนงานเคหะและชุมชน	4	430,000	4	430,000	4	430,000	4	430,000	5	2,430,000	21	4,150,000
5.3 แผนงานการเกษตร	6	260,000	6	260,000	7	1,828,000	7	1,828,000	6	260,000	32	4,436,000
5.4 แผนงานสร้างความเข้มแข็งของชุมชน	3	590,000	3	590,000	3	590,000	3	590,000	3	590,000	15	2,950,000
รวม	15	1,360,000	15	1,360,000	16	2,928,000	16	2,928,000	16	3,360,000	78	11,936,000
ยุทธศาสตร์ที่ 6 พัฒนาการเมืองและบริหาร												
6.1 แผนงานบริหารงานทั่วไป	25	2,400,000	24	2,200,000	26	3,460,000	24	2,200,000	25.00	2,400,000	124	12,660,000
6.2 แผนงานเคหะและชุมชน	2	250,000	2	250,000	2	250,000	2	250,000	2	250,000	10	1,250,000
รวม	27	2,650,000	26	2,450,000	28	3,710,000	26	2,450,000	27	2,650,000	134	13,910,000
รวมทั้งสิ้น	264	184,531,500	242	71,763,200	230	68,002,100	221	52,585,100	206	59,808,400	1,163	436,690,300

2. บัญชีโครงการพัฒนาท้องถิ่น

รายละเอียดโครงการพัฒนา
แผนพัฒนาท้องถิ่น (พ.ศ. 2566-2570)
สำหรับ องค์กรปกครองส่วนท้องถิ่นดำเนินการ
เทศบาลตำบลป่าแฝก อำเภอแม่ใจ จังหวัดพะเยา

- ก. ยุทธศาสตร์ชาติ 20 ปี ยุทธศาสตร์ที่ 5 ด้านการสร้างการเติบโตบนคุณภาพชีวิตที่เป็นมิตรกับสิ่งแวดล้อม
- ข. แผนพัฒนาเศรษฐกิจและสังคมแห่งชาติ ฉบับที่ 13 หมายเหตุที่ 10 ไทยมีเศรษฐกิจหมุนเวียนและสังคมคาร์บอนต่ำ
- ค. Sustainable Development Goals :SDGs เป้าหมายที่ 11 ทำให้เมืองและการตั้งถิ่นฐานของมนุษย์มีความครอบคลุม ปลอดภัยมีภูมิต้านทานและยั่งยืน
- ง. ยุทธศาสตร์จังหวัด : ยุทธศาสตร์ที่ 4 ยกระดับคุณภาพชีวิตเสริมสร้างความมั่นคง
- จ. ยุทธศาสตร์การพัฒนาของ องค์กรปกครองส่วนท้องถิ่นในเขตจังหวัด : ยุทธศาสตร์ที่ 3. พัฒนาโครงสร้างพื้นฐาน
- ฉ. ยุทธศาสตร์การพัฒนาของ เทศบาลตำบลป่าแฝก : ยุทธศาสตร์ที่ 3 พัฒนาโครงสร้างพื้นฐาน

แผนงาน อุตสาหกรรมและการโยธา

ที่	โครงการ	วัตถุประสงค์	เป้าหมาย (ผลผลิตของ โครงการ)	งบประมาณ					ตัวชี้วัด (KPI)	ผลที่คาดว่าจะได้รับ	หน่วยงาน รับผิดชอบ หลัก
				2566	2567	2568	2569	2570			
1	ค่าตรวจวิเคราะห์คุณภาพน้ำประปา	เพื่อ พัฒนาคุณภาพน้ำอุปโภคบริโภคให้สะอาดปลอดภัยตามเกณฑ์มาตรฐานอย่างต่อเนื่อง	กิจการประปาที่อยู่ในความรับผิดชอบของเทศบาลตำบลป่าแฝก	30,000	30,000	30,000	30,000	30,000	น้ำประปามีคุณภาพน้ำที่สะอาด ปลอดภัย	ประชาชนมีน้ำประปาที่สะอาด ปลอดภัย และมีสุขภาพดี	กองช่าง
2	ค่าจ้างออกแบบหรือควบคุมงานก่อสร้าง	เพื่อจ่ายเป็นค่าบริการจ้างออกแบบหรือควบคุมงานก่อสร้างให้เป็นไปตามที่กำหนดในกฎกระทรวง	ค่าบริการงานจ้างออกแบบหรือควบคุมงานก่อสร้างให้เป็นไปตามที่กำหนดในกฎกระทรวง	50,000	50,000	50,000	50,000	50,000	ค่าบริการงานจ้างออกแบบหรือควบคุมงานก่อสร้างให้เป็นไปตามที่กำหนดในกฎกระทรวง	ค่าบริการงานจ้างออกแบบหรือควบคุมงานก่อสร้างให้เป็นไปตามที่กำหนดในกฎกระทรวง	กองช่าง

80,000 80,000 80,000 80,000 80,000

แบบ ผ.02

บัญชีโครงการพัฒนาท้องถิ่น

รายละเอียดโครงการพัฒนา
แผนพัฒนาท้องถิ่น (พ.ศ. 2566-2570)
สำหรับ องค์กรปกครองส่วนท้องถิ่นดำเนินการ
เทศบาลตำบลป่าแฝก อำเภอแม่ใจ จังหวัดพะเยา

- ก. ยุทธศาสตร์ชาติ 20 ปี ยุทธศาสตร์ที่ 5 ด้านการสร้างการเติบโตบนคุณภาพชีวิตที่เป็นมิตรกับสิ่งแวดล้อม
- ข. แผนพัฒนาเศรษฐกิจและสังคมแห่งชาติ ฉบับที่ 13 หมายเหตุที่ 10 ไทยมีเศรษฐกิจหมุนเวียนและสังคมคาร์บอนต่ำ , หมายเหตุที่ 11 ไทยสามารถลดความเสี่ยงและผลกระทบจากภัยธรรมชาติ และการเปลี่ยนแปลงสภาพภูมิอากาศ
- ค. Sustainable Development Goals :SDGs เป้าหมายที่ 6 สร้างหลักประกันว่าจะมีน้ำและสุขอนามัยสำหรับทุกคนและมีการบริหารจัดการที่ยั่งยืน, เป้าหมายที่ 12 สร้างหลักประกันให้มีรูปแบบการผลิตและการบริโภคที่ยั่งยืน
- ง. ยุทธศาสตร์จังหวัด : ยุทธศาสตร์ที่ 2 ส่งเสริมการท่องเที่ยวเชิงสร้างสรรค์ , ยุทธศาสตร์ที่ 4 ยกระดับคุณภาพชีวิตเสริมสร้างความมั่นคง
- จ. ยุทธศาสตร์การพัฒนาของ องค์กรปกครองส่วนท้องถิ่นในเขตจังหวัด : ยุทธศาสตร์ที่ 2. พัฒนาเศรษฐกิจและการท่องเที่ยว
- ฉ. ยุทธศาสตร์การพัฒนาของ เทศบาลตำบลป่าแฝก : ยุทธศาสตร์ที่ 2 พัฒนาเศรษฐกิจและการท่องเที่ยว

แผนงาน สร้างความเข้มแข็งของชุมชน

ที่	โครงการ	วัตถุประสงค์	เป้าหมาย (ผลผลิตของ โครงการ)	งบประมาณ					ตัวชี้วัด (KPI)	ผลที่คาดว่าจะได้รับ	หน่วยงาน ที่รับผิดชอบ
				2566	2567	2568	2569	2570			

1	โครงการพัฒนา สนับสนุน และบริหารจัดการแหล่งท่องเที่ยว กิจกรรมการท่องเที่ยวภายในตำบลป่าแฝก และจังหวัดพะเยา	เพื่อสนับสนุนและบริหารจัดการแหล่งท่องเที่ยว กิจกรรมการท่องเที่ยว	พัฒนา สนับสนุน และบริหารจัดการแหล่งท่องเที่ยว กิจกรรมการท่องเที่ยวภายในตำบลป่าแฝก และจังหวัดพะเยา	200,000	200,000	200,000	200,000	200,000	ความพึงพอใจของผู้เข้าร่วมโครงการ	พัฒนาแหล่งท่องเที่ยว กิจกรรมการท่องเที่ยว ตำบลป่าแฝก และจังหวัดพะเยา	สำนักปลัด
2	โครงการส่งเสริมกิจกรรมศูนย์การเรียนรู้เกษตรกรทฤษฎีใหม่และเศรษฐกิจแบบพอเพียงผสมผสาน	เพื่อสนับสนุนศูนย์การเรียนรู้ และถ่ายทอดความรู้ด้านการเกษตรประจำตำบล	พัฒนาการเรียนรู้เกษตรกรทฤษฎีใหม่และเศรษฐกิจแบบพอเพียงผสมผสาน	200,000	-	-	-	-	ศูนย์เรียนรู้เกษตรกรทฤษฎีใหม่	มีศูนย์การเรียนรู้ และถ่ายทอดความรู้ด้านการเกษตรประจำตำบล	สำนักปลัด
3	โครงการแก้ไขปัญหาราคาผลผลิตทางการเกษตรตกต่ำ	เพื่อแก้ไขปัญหาผลผลิตทางการเกษตรตกต่ำ	พื้นที่ตำบลป่าแฝก	300,000	300,000	300,000	300,000	300,000	ความพึงพอใจของผู้เข้าร่วมโครงการ	แก้ไขปัญหาผลผลิตทางการเกษตรตกต่ำ	สำนักปลัด
4	โครงการอบรม/สัมมนา ทัศนศึกษาและศึกษาดูงาน/ศึกษาแหล่งเรียนรู้ ให้กับคณะผู้บริหาร/พนักงาน /สมาชิกสภาฯ /ผู้นำชุมชนกลุ่มต่าง ๆ	เพื่อให้ผู้เข้าร่วมอบรมมีความรู้ และทักษะในการศึกษาเพิ่มเติม และได้รับประสบการณ์เพื่อนำมาพัฒนาองค์กร/หน่วยงาน และตนเอง	80 คน	-	-	-	-	400,000	ผู้เข้าร่วมโครงการมีความรู้เพิ่มขึ้น	ผู้เข้าร่วมโครงการมีความรู้และประสบการณ์เพิ่มขึ้น	สำนักปลัด
5	โครงการโรงเรียนเกษตรกร	เพื่อสร้างกระบวนการเรียนรู้แบบมีส่วนร่วม และลดต้นทุนการผลิต	รวมกลุ่มเกษตรกรที่มีกิจกรรมเดียวกัน จำนวน 30 ราย	8,000	8,000	8,000	8,000	8,000	เกษตรกรมีความรู้เรื่องการผลิตที่ถูกต้องตามขั้นตอน	เกษตรกรมีความรู้เรื่องการผลิตที่ถูกต้องตามขั้นตอน	สำนักปลัด
				708,000	508,000	508,000	508,000	908,000			

แบบ ผ.02

2. บัญชีโครงการพัฒนาท้องถิ่น

รายละเอียดโครงการพัฒนา

แผนพัฒนาท้องถิ่น (พ.ศ. 2566-2570)
สำหรับ องค์กรปกครองส่วนท้องถิ่นดำเนินการ
เทศบาลตำบลป่าแฝก อำเภอแม่ใจ จังหวัดพะเยา

- ก. ยุทธศาสตร์ชาติ 20 ปี ยุทธศาสตร์ที่ 6 ด้านการปรับสมดุลและพัฒนาระบบการบริหารจัดการภาครัฐ
- ข. แผนพัฒนาเศรษฐกิจและสังคมแห่งชาติ ฉบับที่ 13 หมายเหตุที่ 13 ไทยมีภาครัฐที่ทันสมัย มีประสิทธิภาพและตอบโจทย์ประชาชน
- ค. Sustainable Development Goals :SDGs เป้าหมายที่ 11 ทำให้เมืองและการตั้งถิ่นฐานของมนุษย์มีความครอบคลุม ปลอดภัย มีภูมิทัศน์และยั่งยืน
- ง. ยุทธศาสตร์จังหวัด ยุทธศาสตร์ที่ 4 ยกระดับคุณภาพชีวิตเสริมสร้างความมั่นคง
- จ. ยุทธศาสตร์การพัฒนาของ อปท.ในเขตจังหวัด : ยุทธศาสตร์ที่ 4. พัฒนาสังคม การศึกษา ศาสนา และวัฒนธรรม
- ฉ. ยุทธศาสตร์การพัฒนาของ เทศบาลตำบลป่าแฝก : ยุทธศาสตร์ที่ 4. พัฒนาสังคม การศึกษา ศาสนา และวัฒนธรรม

แผนงาน บริหารงานทั่วไป

ที่	โครงการ	วัตถุประสงค์	เป้าหมาย (ผลผลิตของ โครงการ)	งบประมาณ					ตัวชี้วัด (KPI)	ผลที่คาดว่าจะได้รับ	หน่วยงาน ที่รับผิดชอบ
				2566	2567	2568	2569	2570			
1	อุดหนุนที่ทำการปกครอง อำเภอแม่ใจ ตามโครงการสืบ สานประเพณีลอยกระทง (ยี่เป็ง) และงานของดีอำเภอแม่ใจ จังหวัดพะเยา	1. เพื่ออนุรักษ์และสืบสาน ประเพณีวัฒนธรรมและภูมิ ปัญญาท้องถิ่น 2. เพื่อส่งเสริม กิจกรรมทางพระพุทธศาสนา	- อุดหนุนที่ทำการปกครอง อำเภอแม่ใจ ตามโครงการสืบ สานประเพณีลอยกระทง (ยี่เป็ง) และงานของดีอำเภอแม่ใจ จังหวัดพะเยา 1 ครั้ง/ปี	60,000	60,000	60,000	60,000	60,000	1 โครงการ/ กิจกรรม	อนุรักษ์และสืบ สานประเพณี วัฒนธรรมท้องถิ่น และภูมิปัญญา ท้องถิ่นให้คงอยู่ และสืบทอดสู่ อนุชนรุ่นหลัง 2. ส่งเสริมการ ท่องเที่ยวเชิง ประเพณีวัฒนธรรม เสริมสร้างความ สามัคคีความ สามานฉันท์ให้กับ ชาวอำเภอแม่ใจ	สำนักปลัด

2	โครงการเช่าที่ธรณีสงฆ์วัดป่าแฝกกลาง	เพื่อเช่าที่ธรณีสงฆ์ใช้ในการก่อสร้างสิ่งก่อสร้างในการให้บริการสาธารณสุขตามอำนาจหน้าที่	ที่ธรณีสงฆ์จำนวน 2 แปลง เนื้อที่รวม 6 ไร่ 1 งาน 30 ตารางวา	30,000	30,000	30,000	30,000	30,000	สามารถเช่าที่ธรณีสงฆ์ใช้ในการก่อสร้างสิ่งก่อสร้างในการให้บริการสาธารณสุขตามอำนาจหน้าที่	สามารถเช่าที่ธรณีสงฆ์ใช้ในการก่อสร้างสิ่งก่อสร้างในการให้บริการสาธารณสุขตามอำนาจหน้าที่	สำนักปลัด/ กองช่าง
				90,000	90,000	90,000	90,000	90,000			

แบบ ผ.02

บัญชีโครงการพัฒนาท้องถิ่น

รายละเอียดโครงการพัฒนา
แผนพัฒนาท้องถิ่น (พ.ศ. 2566-2570)
สำหรับ องค์กรปกครองส่วนท้องถิ่นดำเนินการ
เทศบาลตำบลป่าแฝก อำเภอแม่ใจ จังหวัดพะเยา

- ก. ยุทธศาสตร์ชาติ 20 ปี ยุทธศาสตร์ที่ 3 ด้านการพัฒนาและเสริมสร้างศักยภาพทรัพยากรมนุษย์
- ข. แผนพัฒนาเศรษฐกิจและสังคมแห่งชาติ ฉบับที่ 13 หมายเหตุที่ 12 ไทยมีกำลังคนสมรรถนะสูง มุ่งเรียนรู้อย่างต่อเนื่องตบโจทย์การพัฒนาแห่งอนาคต
- ค. Sustainable Development Goals :SDGs เป้าหมายที่ 4 สร้างหลักประกันว่าทุกคนมีการศึกษาที่มีคุณภาพอย่างครอบคลุมและเท่าเทียม และสนับสนุนโอกาสในการเรียนรู้ตลอดชีวิต
- ง. ยุทธศาสตร์จังหวัด : ยุทธศาสตร์ที่ 4 ยกระดับคุณภาพชีวิตเสริมสร้างความมั่นคง
- จ. ยุทธศาสตร์การพัฒนาของ อปท.ในเขตจังหวัด : ยุทธศาสตร์ที่ 4. พัฒนาสังคม การศึกษา ศาสนา และวัฒนธรรม
- ฉ. ยุทธศาสตร์การพัฒนาของ เทศบาลตำบลป่าแฝก : ยุทธศาสตร์ที่ 4. พัฒนาสังคม การศึกษา ศาสนา และวัฒนธรรม

แผนงาน การศึกษา : งานระดับก่อนวัยเรียน และประถมศึกษา (แนวทาง ส่งเสริมและสนับสนุนการศึกษาทุกระดับ เพื่อพัฒนาคนในชุมชนและท้องถิ่น)

ที่	โครงการ	วัตถุประสงค์	เป้าหมาย (ผลผลิตของ)	งบประมาณ					ตัวชี้วัด (KPI)	ผลที่คาดว่าจะได้รับ	หน่วยงาน ที่รับผิดชอบ
				2566	2567	2568	2569	2570			

			โครงการ)								
1	โครงการจัดกิจกรรมวันเด็กแห่งชาติ	เพื่อส่งเสริมการแสดงออกและแสดงความรู้ความสามารถของเด็กและส่งเสริมพัฒนาการของเด็ก	เด็กและเยาวชน ตำบลป่าแฝก	200,000	200,000	100,000	100,000	100,000	เด็กนักเรียนสังกัดโรงเรียนในพื้นที่เข้าร่วมโครงการ	ส่งเสริมการแสดงออกตามความรู้ความสามารถของเด็กและส่งเสริมพัฒนาการของเด็ก	งานการศึกษา
2	โครงการส่งเสริมภาวะโภชนาการเด็กเตี้ย หรือค่อนข้างเตี้ย ศูนย์พัฒนาเด็กเล็กเทศบาลตำบลป่าแฝก	1. เพื่อส่งเสริมให้เด็กมีสุขภาพร่างกายแข็งแรงมีพัฒนาการที่สมวัย 2. เพื่อแก้ไขปัญหาภาวะเด็กเตี้ย หรือค่อนข้างเตี้ยศูนย์พัฒนาเด็กเล็กเทศบาลตำบลป่าแฝก	เด็กเตี้ย หรือค่อนข้างเตี้ยศูนย์พัฒนาเด็กเล็กเทศบาลตำบลป่าแฝก	20,000	20,000	20,000	20,000	20,000	1 โครงการ/กิจกรรม	1.เด็กมีสุขภาพร่างกายแข็งแรงมีพัฒนาการที่สมวัย 2. ปัญหาภาวะเด็กเตี้ย หรือค่อนข้างเตี้ยศูนย์พัฒนาเด็กเล็กเทศบาลตำบลป่าแฝกหมดไป	งานการศึกษา
3	โครงการจ้างเหมากรับ-ส่งเด็กเล็กศูนย์พัฒนาเด็กเล็กเทศบาลตำบลป่าแฝก	1. เพื่อให้บริการรับ-ส่งเด็กนักเรียนที่ยากจน เด็กด้อยโอกาส ยากไร้ ในพื้นที่ตำบลป่าแฝก 11 หมู่บ้านได้มาเรียนที่ศูนย์พัฒนาเด็กเล็กเทศบาลตำบลป่าแฝก	จ้างเหมากรับ-ส่งนักเรียน จำนวน 1 คัน	144,000	144,000	144,000	144,000	144,000	จ้างเหมารถยนต์บริการ รับ-ส่งนักเรียน จำนวน 1 คัน	มีรถบริการจ้างเหมา บริการรับ-ส่งเด็กนักเรียนที่ยากจน เด็กด้อยโอกาส ยากไร้ ในพื้นที่ตำบลป่าแฝก 11 หมู่บ้านได้มาเรียนที่ศูนย์พัฒนาเด็กเล็กเทศบาลตำบลป่าแฝก	งานการศึกษา

4	โครงการส่งเสริมความปลอดภัยในการสวมหมวกนิรภัยของเด็กปฐมวัยและผู้ปกครองศูนย์พัฒนาเด็กเล็กเทศบาลตำบลป่าแฝก	เพื่อให้เด็กปฐมวัยและผู้ปกครองศูนย์พัฒนาเด็กเล็กเทศบาลตำบลป่าแฝกมีความรู้ความเข้าใจในการขับขี่รถจักรยานยนต์ให้มีความปลอดภัย และมีการป้องกันอันตรายโดยการสวมหมวกนิรภัย	เด็กปฐมวัยและผู้ปกครองศูนย์พัฒนาเด็กเล็กเทศบาลตำบลป่าแฝกทุกคน	30,000	30,000	30,000	30,000	30,000	1 โครงการ/กิจกรรม	เด็กปฐมวัยและผู้ปกครองศูนย์พัฒนาเด็กเล็กเทศบาลตำบลป่าแฝกมีความรู้ความเข้าใจในการขับขี่รถจักรยานยนต์ให้มีความปลอดภัย	งานการศึกษา
5	โครงการสนับสนุนค่าใช้จ่ายการบริหารสถานศึกษา (เงินอุดหนุน อาหารกลางวัน) สำหรับเด็ก ศพด.ทต.ป่าแฝก	เพื่อให้เด็กมีอาหารกลางวันรับประทานทุกวันและมีพัฒนาการตามวัยที่เหมาะสม	สนับสนุน(ค่าอาหารกลางวัน) ศพด.ทต.ป่าแฝก	450,000	450,000	450,000	450,000	450,000	เด็กนักเรียนได้รับประทานอาหารกลางวันทุกวัน	เด็กมีอาหารกลางวันรับประทานทุกวันและมีพัฒนาการตามวัยที่เหมาะสม	งานการศึกษา
6	โครงการสนับสนุนค่าใช้จ่ายการบริหารสถานศึกษา (เงินอุดหนุน การจัดการเรียนการสอน) สำหรับเด็ก ศพด.ทต.ป่าแฝก	เพื่อให้เด็กมีพัฒนาการตามวัยที่เหมาะสม	สนับสนุน(การจัดการเรียนการสอน) ศพด.ทต.ป่าแฝก	120,000	120,000	120,000	120,000	120,000	เด็กร้อยละ ๑๐๐ ในศูนย์พัฒนาเด็กเล็กได้รับการสนับสนุนด้านการศึกษา	เพื่อให้เด็กมีพัฒนาการตามวัยที่เหมาะสม	งานการศึกษา
7	โครงการสนับสนุนค่าใช้จ่ายการบริหารสถานศึกษา (ค่าหนังสือเรียน ค่าอุปกรณ์การเรียน ค่าเครื่องแบบนักเรียน และค่ากิจกรรมพัฒนาคุณภาพผู้เรียน) สำหรับเด็ก ศพด.ทต.ป่าแฝก	เพื่อให้เด็กมีพัฒนาการตามวัยที่เหมาะสม	สนับสนุน(ค่าหนังสือเรียน ค่าอุปกรณ์การเรียน ค่าเครื่องแบบนักเรียน และค่ากิจกรรมพัฒนาคุณภาพผู้เรียน) สำหรับเด็ก ศพด.ทต.ป่าแฝก	50,000	50,000	50,000	50,000	50,000	เด็กร้อยละ ๑๐๐ ในศูนย์พัฒนาเด็กเล็กได้รับการสนับสนุนด้านการศึกษา	เด็กมีหนังสือเรียน อุปกรณ์การเรียน เครื่องแบบนักเรียน และได้ทำกิจกรรมที่ส่งเสริมพัฒนาการที่ดีขึ้น	งานการศึกษา
8	โครงการสนับสนุนค่าใช้จ่ายในการบริหารสถานศึกษา อุดหนุนสำหรับพัฒนาผู้ประกอบการวิชาชีพครู ศพด.ทต.ป่าแฝก	เพื่อให้ครูผู้ดูแลเด็กได้รับการพัฒนา	ครูผู้ดูแลเด็ก/ผู้ดูแลเด็ก ศพด.ทต.ป่าแฝก ได้รับการสนับสนุน	30,000	30,000	30,000	30,000	30,000	ครูผู้ดูแลเด็กได้รับการพัฒนาด้านการเรียนการสอนเพิ่มขึ้น	ครูผู้ดูแลเด็กได้รับการพัฒนา	งานการศึกษา

9	สนับสนุนอาหารเสริม (นม) ศพด.ทต.ป่าแฝก และสนับสนุนอาหารเสริม(นม) โรงเรียนในพื้นที่ตำบลป่าแฝก	เพื่อให้เด็กและนักเรียนมีอาหารเสริม(นม) รับประทานทุกวัน	เด็กเล็ก ศพด.ทต.ป่าแฝกและเด็กนักเรียนโรงเรียนในพื้นที่ได้รับการสนับสนุนอาหารเสริม(นม)	800,000	800,000	800,000	800,000	800,000	เด็กนักเรียนได้รับประทานอาหารเสริม(นม)ทุกวัน	เด็กและนักเรียนมีอาหารเสริม(นม) รับประทานทุกวัน	งานการศึกษา
10	โครงการสนับสนุน ค่าใช้จ่ายการบริหารสถานศึกษา (วัสดุรายหัว)	เพื่อพัฒนาการเรียนการสอนให้กับเด็ก ศูนย์พัฒนาเด็กเล็ก ทต.ป่าแฝก	ศพด.ทต.ป่าแฝก ได้รับการสนับสนุนค่าใช้จ่ายการบริหารสถานศึกษา(วัสดุรายหัว)	200,000	200,000	200,000	200,000	200,000	เด็กมีพัฒนาการรู้เพิ่มขึ้น ตามวัย	เด็กมีพัฒนาการรู้เพิ่มขึ้น ตามวัย	งานการศึกษา
11	โครงการจัดการแข่งขัน/จัดส่งเด็กเข้าร่วมแข่งขันทักษะทางวิชาการ ศูนย์พัฒนาเด็กเล็ก องค์กรปกครองส่วนท้องถิ่น . อ.แม่ใจ	เพื่อส่งเสริมให้เด็กได้แสดงความสามารถ และพัฒนาทักษะการเรียนรู้ทางด้านวิชาการ	เด็กเล็ก ศพด.ทต.ป่าแฝกเข้าร่วมแข่งขันทักษะ ทางวิชาการศูนย์พัฒนาเด็กเล็ก อปท.แม่ใจ	20,000	20,000	20,000	20,000	20,000	ร้อยละ 50 ของเด็ก ศพด.ทต.ป่าแฝกเข้าร่วมแข่งขันทักษะทางวิชาการ ศพด.อปท.แม่ใจ	เด็กได้แสดงความสามารถ และพัฒนาทักษะการเรียนรู้ทางด้านวิชาการ	งานการศึกษา
12	โครงการส่งเสริมการเรียนการสอนภาคฤดูร้อน	เพื่อ ส่งเสริมให้เด็กนักเรียนได้ใช้เวลาว่างช่วงปิดภาคเรียนให้เกิดประโยชน์	เด็กนักเรียนในพื้นที่ตำบลป่าแฝก	50,000	50,000	50,000	50,000	50,000	ผู้เข้าร่วมโครงการมีความรู้เพิ่มขึ้น	ผู้เข้าร่วมโครงการมีความรู้เพิ่มขึ้น	งานการศึกษา
13	โครงการอบรมให้ความรู้การเลี้ยงดูเด็กเล็กให้แก่ผู้ปกครองเด็ก ศพด.ทต.ป่าแฝก	เพื่อให้ผู้ปกครองมีความรู้และทักษะในการเลี้ยงดูเด็กเพิ่มขึ้น	ผู้ปกครองเด็ก ศพด.ป่าแฝก	50,000	50,000	50,000	50,000	50,000	ร้อยละ70 ของผู้ปกครองที่เข้าร่วมอบรม	ผู้เข้าร่วมอบรมมีความรู้และทักษะการเลี้ยงดูเด็กเล็กเพิ่มขึ้น	งานการศึกษา
14	โครงการปรับปรุงภูมิทัศน์และสภาพแวดล้อม (ศพด.ทต. ป่าแฝก)	เพื่อให้มีภูมิทัศน์สภาพแวดล้อมที่สะอาด สวยงามสร้างบรรยากาศการเรียนการสอนให้ดีขึ้น	ศพด.1 แห่ง	400,000	400,000	200,000	200,000	200,000	ศพด.ทต.ป่าแฝก มีภูมิทัศน์ที่สวยงาม	ปรับสภาพแวดล้อมภูมิทัศน์ที่สะอาดสวยงามสร้างบรรยากาศการเรียนการสอนที่ดี	งานการศึกษา

15	โครงการปรับปรุง/ต่อเติมอาคารศูนย์พัฒนาเด็กเล็กเทศบาลตำบลป่าแฝก	เพื่อปรับปรุงอาคารศูนย์พัฒนาเด็กเล็กเทศบาลตำบลป่าแฝกให้เหมาะสมและปลอดภัยมากขึ้น	ศพด.1 แห่ง	150,000	150,000	150,000	150,000	150,000	ศพด.ทต.ป่าแฝก มีสถานที่เหมาะสมและปลอดภัย	เด็กมีสถานที่เหมาะสมและปลอดภัย	งานการศึกษา
16	โครงการทัศนศึกษาแหล่งเรียนรู้ให้กับเด็กศูนย์พัฒนาเด็กเล็ก/ครู ผดต.ศพด.ทต.ป่าแฝก/ผู้ปกครอง	เพื่อเพิ่มความรู้และหาประสบการณ์จากนอกห้องเรียน	75 คน	50,000	50,000	10,000	10,000	10,000	เด็ก,ครู ผดต.ผู้ปกครอง มีความรู้และประสบการณ์เพิ่มขึ้น	ผู้เข้าร่วมโครงการมีความรู้และประสบการณ์เพิ่มขึ้น	งานการศึกษา
17	โครงการบัณฑิตน้อย	เพื่อสร้างแรงจูงใจและความภาคภูมิใจให้กับเด็กและผู้ปกครองในความสำเร็จขั้นพื้นฐาน	ศพด.1 แห่ง	20,000	20,000	20,000	20,000	20,000	ร้อยละ 90 ของจำนวนเด็กที่เข้าร่วมกิจกรรม	เด็กและผู้ปกครองมีความภาคภูมิใจ	งานการศึกษา
18	โครงการส่งเสริมรักการอ่าน	เพื่อให้นักเรียนมีนิสัยในการรักการอ่าน	ศพด.1 แห่ง	20,000	20,000	20,000	20,000	20,000	เด็กนักเรียนศูนย์พัฒนาเด็กเล็กเทศบาลตำบลป่าแฝกมีนิสัยรักการอ่าน ไม่น้อยกว่าร้อยละ 80%	เด็กนักเรียนศูนย์พัฒนาเด็กเล็กเทศบาลตำบลป่าแฝกทุกคนได้อ่านหนังสือนิทานเพื่อเป็นการส่งเสริมการรักการ	งานการศึกษา
19	โครงการฟันสวย ด้วยการแปรงฟันแห่ง ศูนย์พัฒนาเด็กเล็กเทศบาลตำบลป่าแฝก	เพื่อพัฒนาองค์ความรู้ให้แก่ครูและผู้ปกครองเพื่อเพิ่มทักษะการดูแลสุขภาพฟันและเด็กมีสุขภาพฟันแข็งแรง	ครู ผดต./ผู้ปกครองเด็กเล็ก	50,000	50,000	50,000	50,000	50,000	ครูและผู้ปกครองมีทักษะการดูแลเด็กและลูกน้อยให้ปลอดภัย	ครูและผู้ปกครองมีทักษะการดูแลเด็กและลูกน้อยให้ปลอดภัย	งานการศึกษา
20	จัดซื้อเครื่องเล่นกลางแจ้งสำหรับเด็ก ศูนย์พัฒนาเด็กเล็กเทศบาลตำบลป่าแฝก	เพื่อจัดซื้อเครื่องเล่นกลางแจ้งสำหรับเด็กเล็กเทศบาลตำบลป่าแฝก	ศพด.1 แห่ง	100,000	100,000	100,000	100,000	100,000	จำนวนครั้งที่จัดซื้อ	เด็กมีพัฒนาการรู้เพิ่มขึ้น ตามวัย	งานการศึกษา

21	โครงการสานสายใยใส่ใจ สุขภาพอนามัยลูกรัก	เพื่อส่งเสริมให้เด็กมีพัฒนาการ ทั้ง 4 ด้าน เหมาะสมตามวัย	ศพด.1 แห่ง	20,000	20,000	20,000	20,000	20,000	จำนวนผู้เข้าร่วม กิจกรรม	เด็กมีพัฒนาการทั้ง 4 ด้าน เหมาะสม ตามวัย	งานการศึกษา
22	โครงการหนูน้อยอ่อนหวาน	เพื่อส่งเสริมให้เด็กมีพัฒนาการ ทั้ง 4 ด้าน เหมาะสมตามวัย	ศพด.1 แห่ง	20,000	20,000	20,000	20,000	20,000	จำนวนผู้เข้าร่วม กิจกรรม	เด็กมีพัฒนาการทั้ง 4 ด้าน เหมาะสม ตามวัย	งานการศึกษา
23	โครงการร่วมงานการจัดงาน นิทรรศการการศึกษาท้องถิ่น	เพื่อพัฒนาบุคลากรทาง การศึกษาให้มีความรู้และ ทักษะทางวิชาการเพิ่มมากขึ้น	ศพด.1 แห่ง	100,000	100,000	100,000	100,000	100,000	จำนวนผู้เข้าร่วม กิจกรรม	บุคลากรทางการ ศึกษามีความรู้และ ทักษะทางวิชาการ เพิ่มมากขึ้น	งานการศึกษา
24	โครงการจัดการแข่งขัน/จัดส่ง เด็กเล็กศพด.ทต.ป่าแฝก เข้า ร่วมการแข่งขันกีฬาศูนย์พัฒนา เด็กเล็กท้องถิ่นแม่ใจสัมพันธ์ อำเภอแม่ใจ	เพื่อส่งเสริมสุขภาพด้านร่างกาย อารมณ์ สังคม ให้กับเด็ก	ศพด.1 แห่ง	50,000	50,000	30,000	30,000	30,000	ร้อยละ 70 ของ เด็กเล็กศพด.ทต. ป่าแฝก ที่เข้าร่วม กิจกรรม	สุขภาพด้าน ร่างกาย อารมณ์ สังคม ของเด็กดีขึ้น	งานการศึกษา
25	โครงการก่อสร้างสนามเด็กเล่น สร้างปัญญา ศูนย์พัฒนาเด็กเล็ก เทศบาลตำบลป่าแฝก	เพื่อส่งเสริมให้เด็กมีความพร้อม ทั้งด้านร่างกาย อารมณ์ สังคม และสติปัญญาผ่านการเล่นใน สนามเด็กเล่นสร้างปัญญา	ศพด. 1 แห่ง	100,000	100,000	100,000	100,000	100,000	สนามเด็กเล่น สร้างปัญญาจำนวน 1 แห่ง	เด็กมีความพร้อม ทั้งด้านร่างกาย อารมณ์ สังคมและ สติปัญญาผ่านการ เล่นในสนามเด็ก เล่นสร้างปัญญา	งานการศึกษา

26	โครงการส่งเสริม/พัฒนาแหล่งเรียนรู้ตามหลักปรัชญาเศรษฐกิจพอเพียงสู่สถานศึกษา/ชุมชน	เพื่อพัฒนาแหล่งเรียนรู้ / การศึกษาตามหลักปรัชญาเศรษฐกิจพอเพียง การจัดกิจกรรมให้นักเรียน/ประชาชน รู้จักใช้ชีวิตแบบพอเพียง เห็นคุณค่าของทรัพยากรธรรมชาติ	11 หมู่บ้าน โรงเรียนในพื้นที่ 4 โรงเรียน	20,000	20,000	20,000	20,000	20,000	ร้อยละของจำนวนนักเรียนที่เข้าร่วมโครงการ	พัฒนาแหล่งเรียนรู้ / การศึกษาตามหลักปรัชญาเศรษฐกิจพอเพียง การจัดกิจกรรมให้นักเรียน/ประชาชน รู้จักใช้ชีวิตแบบพอเพียง เห็นคุณค่าของทรัพยากรธรรมชาติ	งานการศึกษา
27	อุดหนุนโครงการอาหารกลางวันสำหรับเด็กนักเรียนโรงเรียนชุมชนบ้านป่าแฝกสามัคคี	เพื่อให้เด็กนักเรียนมีอาหารกลางวันรับประทานทุกวัน และมีสุขภาพร่างกายที่แข็งแรง	เด็กนักเรียน โรงเรียนชุมชนบ้านป่าแฝกสามัคคี	280,000	280,000	280,000	280,000	280,000	เด็กนักเรียนได้รับประทานอาหารกลางวันครบ 5 หมู่ทุกวัน	เด็กนักเรียนมีอาหารกลางวันรับประทานทุกวัน และมีสุขภาพร่างกายที่แข็งแรง	งานการศึกษา
28	อุดหนุนโครงการ อาหารกลางวัน สำหรับเด็กนักเรียนโรงเรียนบ้านป่าแฝกเหนือ	เพื่อให้เด็กนักเรียนมีอาหารกลางวันรับประทานทุกวัน และมีสุขภาพร่างกายที่แข็งแรง	เด็กนักเรียน โรงเรียนบ้านป่าแฝกเหนือ	250,000	250,000	250,000	250,000	250,000	เด็กนักเรียนได้รับประทานอาหารกลางวันครบ 5 หมู่ทุกวัน	เด็กนักเรียนมีอาหารกลางวันรับประทานทุกวัน และมีสุขภาพร่างกายที่แข็งแรง	งานการศึกษา
29	อุดหนุนโครงการ อาหารกลางวัน สำหรับเด็กนักเรียนโรงเรียนบ้านป่าแฝกใต้	เพื่อให้เด็กนักเรียนมีอาหารกลางวันรับประทานทุกวัน และมีสุขภาพร่างกายที่แข็งแรง	เด็กนักเรียน โรงเรียนบ้านป่าแฝกใต้	350,000	350,000	350,000	350,000	350,000	เด็กนักเรียนได้รับประทานอาหารกลางวันครบ 5 หมู่ทุกวัน	เด็กนักเรียนมีอาหารกลางวันรับประทานทุกวัน และมีสุขภาพร่างกายที่แข็งแรง	งานการศึกษา

30	อุดหนุนโครงการ อาหารกลางวัน สำหรับเด็กนักเรียนโรงเรียนบ้านหนองสระ	เพื่อให้เด็กนักเรียนมีอาหารกลางวันรับประทานทุกวัน และมีสุขภาพร่างกายที่แข็งแรง	เด็กนักเรียน โรงเรียนบ้านหนองสระ	250,000	250,000	250,000	250,000	250,000	เด็กนักเรียนได้รับประทานอาหารกลางวันครบ 5 หมู่ทุกวัน	เด็กนักเรียนมีอาหารกลางวันรับประทานทุกวัน และมีสุขภาพร่างกายที่แข็งแรง	งานการศึกษา
31	อุดหนุนโรงเรียนในเขตตำบลป่าแฝก ตามโครงการ จัดการแข่งขันกีฬาในกลุ่มโรงเรียนตำบลป่าแฝก	เพื่อส่งเสริมให้นักเรียนเล่นกีฬามากขึ้น และแสดงความสามารถด้านกีฬา	โรงเรียนในพื้นที่ 1 โรง	50,000	50,000	50,000	50,000	50,000	จำนวนโรงเรียนที่เข้าร่วมโครงการ	เด็กนักเรียนมีความสนใจเล่นกีฬามากขึ้น	งานการศึกษา
32	อุดหนุนโรงเรียนในเขตตำบลป่าแฝก ตามโครงการพัฒนาการเรียนรู้ตามหลักปรัชญาเศรษฐกิจพอเพียง	เพื่อส่งเสริมให้นักเรียนได้ได้ปฏิบัติตามหลักปรัชญาเศรษฐกิจพอเพียง	โรงเรียนในพื้นที่ 4 โรง	100,000	100,000	100,000	100,000	100,000	จำนวนโรงเรียนที่เข้าร่วมโครงการ	เด็กนักเรียนได้ได้ปฏิบัติตามหลักปรัชญาเศรษฐกิจพอเพียง	งานการศึกษา
33	อุดหนุนโรงเรียนในเขตตำบลป่าแฝก ตามโครงการพัฒนาคุณธรรมจริยธรรมน้อมนำเศรษฐกิจพอเพียงสู่สถานศึกษา	เพื่อส่งเสริมให้นักเรียนได้ได้ปฏิบัติตามหลักปรัชญาเศรษฐกิจพอเพียง	โรงเรียนในพื้นที่ 4 โรง	100,000	100,000	100,000	100,000	100,000	จำนวนโรงเรียนที่เข้าร่วมโครงการ	เด็กนักเรียนได้ได้ปฏิบัติตามหลักปรัชญาเศรษฐกิจพอเพียง	งานการศึกษา

4,644,000 4,644,000 4,284,000 4,284,000 4,284,000

แบบ ผ.02

บัญชีโครงการพัฒนาท้องถิ่น

รายละเอียดโครงการพัฒนา
แผนพัฒนาท้องถิ่น (พ.ศ. 2566-2570)
สำหรับ องค์กรปกครองส่วนท้องถิ่นดำเนินการ
เทศบาลตำบลป่าแฝก อำเภอแม่ใจ จังหวัดพะเยา

ก. ยุทธศาสตร์ชาติ 20 ปี ยุทธศาสตร์ที่ 3 ด้านการพัฒนาและเสริมสร้างศักยภาพทรัพยากรมนุษย์

ข. แผนพัฒนาเศรษฐกิจและสังคมแห่งชาติ ฉบับที่ 13 หมายเหตุที่ 12 ไทยมีกำลังคนสมรรถนะสูง มุ่งเรียนรู้อย่างต่อเนื่องตบโจทย์การพัฒนาแห่งอนาคต

ค. Sustainable Development Goals :SDGs เป้าหมายที่ 3 สร้างหลักประกันว่าคนมีชีวิตที่มีสุขภาพดีและส่งเสริมความเป็นอยู่ที่ดีสำหรับทุกคนในทุกวัย

ง. ยุทธศาสตร์จังหวัด : ยุทธศาสตร์ที่ 4 ยกระดับคุณภาพชีวิตเสริมสร้างความมั่นคง

จ. ยุทธศาสตร์การพัฒนาของ อปท.ในเขตจังหวัด : ยุทธศาสตร์ที่ 1. พัฒนาสาธารณสุขและการกีฬา

ฉ. ยุทธศาสตร์การพัฒนาของ เทศบาลตำบลป่าแฝก : ยุทธศาสตร์ที่ 1. พัฒนาสาธารณสุขและการกีฬา

แผนงาน สาธารณสุข

ที่	โครงการ	วัตถุประสงค์	เป้าหมาย (ผลผลิตของ โครงการ)	งบประมาณ					ตัวชี้วัด (KPI)	ผลที่คาดว่าจะได้รับ	หน่วยงาน ที่รับผิดชอบ
				2566	2567	2568	2569	2570			
1	โครงการอบรมเพิ่มประสิทธิภาพ อสม. ตำบลป่าแฝก	เพื่อให้ อสม.ในเขตตำบลป่า แฝกได้มีการพัฒนาศักยภาพ ให้มีความรู้ทางด้านงาน สาธารณสุขเพิ่มขึ้น	อสม. 11 หมู่บ้าน	50,000	50,000	50,000	50,000	50,000	จำนวนผู้เข้าร่วม โครงการได้รับ ความรู้เพิ่มขึ้น	อสม.ในเขตตำบล ป่าแฝกได้มีการ พัฒนาศักยภาพ ให้ มีความรู้ทางด้าน งานสาธารณสุข เพิ่มขึ้น	งานสาธารณสุข
2	โครงการสนับสนุนกิจกรรม งาน วันอาสาสมัครสาธารณสุข แห่งชาติ	เพื่อเป็นการยกย่อง เชิดชูเกียรติ อสม. และสนับสนุนกิจกรรม งานวันอาสาสมัครสาธารณสุข แห่งชาติ	1 ครั้ง/ปี	50,000	50,000	50,000	50,000	50,000	จำนวนผู้เข้าร่วม โครงการได้รับ ความพึงพอใจ	อสม.ในเขตตำบล ป่าแฝกได้รับการ ยกย่อง เชิดชูเกียรติ และร่วมกิจกรรม วันอาสาสมัคร	งานสาธารณสุข
3	โครงการป้องกัน ระวัง ควบคุม โรคติดต่อ และโรคอุบัติใหม่	เพื่อป้องกันและควบคุม โรคติดต่อต่าง ๆ เช่น ไข้เลือดออก วัณโรค มือ เท้า ปาก โรคติดต่อไวรัส โคโรนา 2019 (Covid-19) และโรค อุบัติใหม่ต่าง ๆ	11 หมู่บ้าน	400,000	400,000	400,000	400,000	400,000	ประชาชนในพื้นที่ ตำบลป่าแฝกไม่ เกิดเป็นโรคติดต่อ	ไม่เกิดโรคติดต่อใน พื้นที่ตำบลป่าแฝก หรือสถิติการเกิด โรคติดต่อในพื้นที่ ตำบลป่าแฝกลดลง	งานสาธารณสุข

4	โครงการระบบหลักประกันสุขภาพในระดับท้องถิ่น หรือพื้นที่ (สปสช.)	เพื่อส่งเสริมให้กลุ่มเป้าหมายแม่และเด็ก ผู้สูงอายุ ผู้พิการ กลุ่มผู้ประกอบอาชีพเสี่ยงต่างๆและให้ประชาชนในชุมชนท้องถิ่น มีส่วนร่วมในการสร้างเสริมสุขภาพด้วยตนเอง	กลุ่มเป้าหมายในพื้นที่ตำบลป่าแฝก 11 หมู่บ้าน	200,000	200,000	200,000	200,000	200,000	จำนวนกลุ่มเป้าหมายเข้าร่วมโครงการได้รับการส่งเสริม	กลุ่มเป้าหมายแม่และเด็ก ผู้สูงอายุ ผู้พิการ กลุ่มผู้ประกอบอาชีพเสี่ยงต่างๆและให้ประชาชนในชุมชนท้องถิ่น มีส่วนร่วมในการสร้างเสริม	งานสาธารณสุข
5	โครงการรณรงค์ฉีดวัคซีนป้องกันโรคพิษสุนัขบ้าในสัตว์ ขับเคลื่อนตามโครงการสัตว์ปลอดโรคคนปลอดภัยจากโรคพิษสุนัขบ้า ตามพระปณิธาน ศาสตราจารย์ ดร.สมเด็จเจ้าลูกเธอ เจ้าฟ้าจุฬาภรณวลัยลักษณ์อัครราชกุมารี	เพื่อจ่ายเป็นค่าจัดซื้อวัคซีนควบคุมและป้องกันสุนัขและแมวในพื้นที่ตำบลป่าแฝก จากโรคพิษสุนัขบ้า ฯ	จำนวน 1,500 ตัว	45,000	45,000	45,000	45,000	45,000	สุนัขและแมวในพื้นที่ตำบลป่าแฝก ได้รับการควบคุมและป้องกันจากโรคพิษสุนัขบ้า	สุนัขและแมวในพื้นที่ตำบลป่าแฝก ได้รับการควบคุมและป้องกันจากโรคพิษสุนัขบ้า	งานสาธารณสุข
6	ค่าจ้างเหมาบริการ ในการสำรวจจำนวนสุนัข/แมว ตามโครงการสัตว์ปลอดโรคคนปลอดภัยจากโรคพิษสุนัขบ้า ตามพระปณิธานศาสตราจารย์ ดร.สมเด็จเจ้าลูกเธอ เจ้าฟ้าจุฬาภรณวลัยลักษณ์อัครราชกุมารี	เพื่อจ่ายเป็นค่าสำรวจจำนวนและขึ้นทะเบียน สุนัข/แมวในพื้นที่ตำบลป่าแฝก ให้ได้รับการควบคุมและป้องกันจากโรคพิษสุนัขบ้า ฯ จำนวน 2 ครั้ง ตามจำนวนสุนัขและแมว ตัวละ 3 บาท/ครั้งของการสำรวจและขึ้นทะเบียน(ปีละ 6 บาท)	จำนวน 2 ครั้ง	20,000	20,000	20,000	20,000	20,000	สุนัข/แมวในพื้นที่ตำบลป่าแฝก ได้รับการควบคุมและป้องกันจากโรคพิษสุนัขบ้า ฯ	สุนัข/แมวในพื้นที่ตำบลป่าแฝก ได้รับการควบคุมและป้องกันจากโรคพิษสุนัขบ้า ฯ	งานสาธารณสุข
7	อุดหนุนโรงพยาบาลส่งเสริมสุขภาพตำบลป่าแฝก ตามโครงการพัฒนางานสาธารณสุขมูลฐานในเขตเทศบาล เพื่อสนับสนุนการดำเนินการในกิจกรรมต่าง ๆ	เพื่อส่งเสริมพัฒนางานสาธารณสุขมูลฐานในเขตตำบลป่าแฝก	รพสต.ป่าแฝก	60,000	60,000	60,000	60,000	60,000	โครงการ/กิจกรรม	ส่งเสริมพัฒนางานสาธารณสุขมูลฐานในเขตตำบลป่าแฝก	งานสาธารณสุข

8	อุดหนุนโรงพยาบาลส่งเสริมสุขภาพตำบลบ้านหนองสระตามโครงการพัฒนางานสาธารณสุขมูลฐานในเขตเทศบาล เพื่อสนับสนุนการดำเนินการในกิจกรรมต่าง ๆ	เพื่อส่งเสริมพัฒนางานสาธารณสุขมูลฐานในเขตตำบลป่าแฝก	รพสต. หนองสระ	40,000	40,000	40,000	40,000	40,000	โครงการ/กิจกรรม	ส่งเสริมพัฒนางานสาธารณสุขมูลฐานในเขตตำบลป่าแฝก	งานสาธารณสุข
9	โครงการอาสาสมัครบริบาลท้องถิ่น	เพื่อดูแลผู้สูงอายุที่มีภาวะพึ่งพิงตำบลป่าแฝก	จำนวน 2 คน	120,000	120,000	120,000	120,000	120,000	โครงการ/กิจกรรม	ผู้สูงอายุที่มีภาวะพึ่งพิงตำบลป่าแฝก มีสุขภาพดีขึ้นตามลำดับ	งานสาธารณสุข
10	โครงการอบรมสุขาภิบาลอาหารสำหรับผู้ประกอบกิจการและผู้สัมผัสอาหาร	1. เพื่อให้ผู้เข้ารับการฝึกอบรมมีความรู้เรื่องสุขาภิบาลอาหารและอันตรายที่เกิดจากอาหารและน้ำที่ไม่สะอาดปลอดภัย 2. เพื่อให้ผู้เข้าอบรมมีความรู้และปฏิบัติได้ตามข้อกำหนด/มาตรฐานด้านสุขาภิบาลอาหาร	ดำเนินการอบรมสุขาภิบาลอาหารสำหรับผู้ประกอบกิจการและผู้สัมผัสอาหาร จำนวน 30-50 คน	20,000	20,000	20,000	20,000	20,000	ดำเนินการอบรมสุขาภิบาลอาหารสำหรับผู้ประกอบกิจการและผู้สัมผัสอาหารในพื้นที่ตำบลป่าแฝก จำนวน 30-50 คน	1. ผู้เข้ารับการฝึกอบรมมีความรู้เรื่องสุขาภิบาลอาหารและอันตรายที่เกิดจากอาหารและน้ำที่ไม่สะอาดปลอดภัย 2. ผู้เข้าอบรมมีความรู้และปฏิบัติได้ตามข้อกำหนด/มาตรฐานด้านสุขาภิบาลอาหาร	งานสาธารณสุข

11	อุดหนุนอำเภอแม่ใจ ตามโครงการศูนย์พักคอยผู้ป่วยติดเชื้อไวรัสโคโรนา 2019 (COVID-19) อำเภอแม่ใจ	1. เพื่อให้ศูนย์พักคอยผู้ป่วยติดเชื้อไวรัสโคโรนา 2019 (COVID-19) มีความพร้อมในการรองรับผู้ป่วย ดำเนินการในการป้องกัน ควบคุมโรคติดต่อ และการรักษาพยาบาล 2. เพื่อป้องกันการแพร่ระบาดของเชื้อไวรัสโคโรนา (COVID-19)	ศูนย์พักคอยผู้ป่วยติดเชื้อไวรัสโคโรนา 2019 (COVID-19) จำนวน 1 แห่ง	80,000	80,000	80,000	80,000	80,000	ศูนย์พักคอยผู้ป่วยติดเชื้อไวรัสโคโรนา 2019 (COVID-19) จำนวน 1 แห่ง ขนาด 60 เตียง	1.อำเภอแม่ใจมีศูนย์พักคอยผู้ป่วยติดเชื้อไวรัสโคโรนา 2019 (COVID-19) ที่มีความพร้อมในการรองรับผู้ป่วย 2. สามารถป้องกันการแพร่กระจายของเชื้อไวรัสโคโรนา 2019 (COVID-19) แก่ประชาชนในพื้นที่อำเภอแม่ใจ	งานสาธารณสุข
				1,085,000	1,085,000	1,085,000	1,085,000	1,085,000			

แบบ ผ.02

บัญชีโครงการพัฒนาท้องถิ่น

รายละเอียดโครงการพัฒนา
แผนพัฒนาท้องถิ่น (พ.ศ. 2566-2570)
สำหรับ องค์กรปกครองส่วนท้องถิ่นดำเนินการ
เทศบาลตำบลป่าแฝก อำเภอแม่ใจ จังหวัดพะเยา

- ก. ยุทธศาสตร์ชาติ 20 ปี ยุทธศาสตร์ที่ 3 ด้านการพัฒนาและเสริมสร้างศักยภาพทรัพยากรมนุษย์
- ข. แผนพัฒนาเศรษฐกิจและสังคมแห่งชาติ ฉบับที่ 13 หมุดหมายที่ 12 ไทยมีกำลังคนสมรรถนะสูง มุ่งเรียนรู้อย่างต่อเนื่องตอบโจทย์การพัฒนาแห่งอนาคต
- ค. Sustainable Development Goals :SDGs เป้าหมายที่ 3 สร้างหลักประกันว่าคนมีชีวิตที่มีสุขภาพดีและส่งเสริมความเป็นอยู่ที่ดีสำหรับทุกคนในทุกวัย
- ก. ยุทธศาสตร์จังหวัด : ยุทธศาสตร์ที่ 4 ยกระดับคุณภาพชีวิตเสริมสร้างความมั่นคง
- ข. ยุทธศาสตร์การพัฒนาของ อปท.ในเขตจังหวัด : ยุทธศาสตร์ที่ 1. พัฒนาสาธารณสุขและการกีฬา
- ค. ยุทธศาสตร์การพัฒนาของ เทศบาลตำบลป่าแฝก : ยุทธศาสตร์ที่ 1. พัฒนาสาธารณสุขและการกีฬา

แผนงาน การศาสนา วัฒนธรรม และนันทนาการ

ที่	โครงการ	วัตถุประสงค์	เป้าหมาย (ผลผลิตของ โครงการ)	งบประมาณ					ตัวชี้วัด (KPI)	ผลที่คาดว่าจะได้รับ	หน่วยงาน ที่รับผิดชอบ
				2566	2567	2568	2569	2570			
1	โครงการจัดการแข่งขันกีฬา เชื่อมความสามัคคีกับหน่วยงาน อื่น /กีฬาท้องถิ่นแม่ใจสัมพันธ์	เพื่อสร้างความสามัคคี และ เชื่อมความสัมพันธ์อันดีระหว่าง ประชาชนและบุคลากรทุก ท้องถิ่น ใน อ.แม่ใจ	ส่งเสริมการจัดการแข่งขันกีฬา เชื่อมความสามัคคีกับหน่วยงาน อื่น ในพื้นที่ อ.แม่ใจ	50,000	50,000	50,000	50,000	50,000	จำนวนผู้เข้าร่วม กิจกรรม	ประชาชน และ บุคลากรในองค์กร ปกครองส่วน ท้องถิ่นเกิดความ รักความสามัคคีกัน ให้ความร่วมมือกัน เป็นอย่างดี	งานการศึกษา
2	โครงการจัดส่งนักกีฬาเข้าร่วม แข่งขันกีฬาในระดับต่าง ๆ	เพื่อจ่ายเป็นค่าใช้จ่ายในการส่ง ทีมนักกีฬาเข้าร่วมแข่งขันกีฬา ในระดับต่าง ๆ	ส่งเสริมการจัดการแข่งขันกีฬาใน ระดับต่าง ๆ	80,000	80,000	80,000	80,000	80,000	จำนวนผู้เข้าร่วม กิจกรรม	ประชาชน กลุ่ม เยาวชนได้มี ประสบการณ์ในการ เข้าร่วมแข่งขันกีฬา ในระดับต่าง ๆ	งานการศึกษา
				130,000	130,000	130,000	130,000	130,000			

แบบ ผ.02

บัญชีโครงการพัฒนาท้องถิ่น

รายละเอียดโครงการพัฒนา
แผนพัฒนาท้องถิ่น (พ.ศ. 2566-2570)
สำหรับ องค์กรปกครองส่วนท้องถิ่นดำเนินการ
เทศบาลตำบลป่าแฝก อำเภอแม่ใจ จังหวัดพะเยา

- ก. ยุทธศาสตร์ชาติ 20 ปี ยุทธศาสตร์ที่ 3 ด้านการพัฒนาและเสริมสร้างศักยภาพทรัพยากรมนุษย์
- ข. แผนพัฒนาเศรษฐกิจและสังคมแห่งชาติ ฉบับที่ 13 หมวดหมายที่ 12 ไทยมีกำลังคนสมรรถนะสูง มุ่งเรียนรู้อย่างต่อเนื่องตอบโจทย์การพัฒนาแห่งอนาคต
- ค. Sustainable Development Goals :SDGs เป้าหมายที่ 3 สร้างหลักประกันว่าคนมีชีวิตที่มีสุขภาพดีและส่งเสริมความเป็นอยู่ที่ดีสำหรับทุกคนในทุกวัย

ง. ยุทธศาสตร์จังหวัด : ยุทธศาสตร์ที่ 4 ยกระดับคุณภาพชีวิตเสริมสร้างความมั่นคง

จ. ยุทธศาสตร์การพัฒนาของ อปท.ในเขตจังหวัด : ยุทธศาสตร์ที่ 4. พัฒนาสังคม การศึกษา ศาสนา และวัฒนธรรม

ฉ. ยุทธศาสตร์การพัฒนาของ เทศบาลตำบลป่าแฝก : ยุทธศาสตร์ที่ 4. พัฒนาสังคม การศึกษา ศาสนา และวัฒนธรรม

แผนงาน การศาสนา วัฒนธรรม และนันทนาการ

ที่	โครงการ	วัตถุประสงค์	เป้าหมาย (ผลผลิตของ โครงการ)	งบประมาณ					ตัวชี้วัด (KPI)	ผลที่คาดว่าจะ ได้รับ	หน่วยงาน ที่รับผิดชอบ
				2566	2567	2568	2569	2570			
1	โครงการแข่งขันเรือพายประมง พื้นบ้านหนองเล็งทราย อำเภอ แม่ใจ จังหวัดพะเยา	1. เพื่ออนุรักษ์และสืบสาน ประเพณีวัฒนธรรมท้องถิ่น 2. เพื่อส่งเสริมการท่องเที่ยว เชิงประเพณีวัฒนธรรม 3. เสริมสร้างความสามัคคี ความสมานฉันท์ให้กับชาว อำเภอ แม่ใจ	1 ครั้ง/ปี	50,000	50,000	50,000	50,000	50,000	1 โครงการ/ กิจกรรม	อนุรักษ์และสืบ สานประเพณี วัฒนธรรมท้องถิ่น ให้คงอยู่และสืบ ทอดสู่อนุชนรุ่นหลัง 2. ส่งเสริมการ ท่องเที่ยวเชิง ประเพณีวัฒนธรรม เสริมสร้างความ สามัคคีความ สมานฉันท์ให้กับ ชาวอำเภอแม่ใจ	สำนักปลัด
2	โครงการสืบสานประเพณี บวงสรวงเจ้าหลวงคำแดง	เพื่อสืบสานวัฒนธรรมประเพณี ดีงามของท้องถิ่นให้ดำรงสืบไป	ปีละ 1 ครั้ง	7,000	7,000	7,000	7,000	7,000	จำนวนผู้เข้าร่วม กิจกรรม	วัฒนธรรมประเพณี ดีงามของท้องถิ่น ให้ดำรงสืบไป	สำนักปลัด
3	โครงการสืบสานประเพณี บวงสรวงพ่อขุนงำเมือง	เพื่อสืบสานวัฒนธรรมประเพณี ดีงามของท้องถิ่นให้ดำรงสืบไป	ปีละ 1 ครั้ง	15,000	15,000	15,000	15,000	15,000	จำนวนผู้เข้าร่วม กิจกรรม	วัฒนธรรมประเพณี ดีงามของท้องถิ่น ให้ดำรงสืบไป	สำนักปลัด

4	โครงการจัดกิจกรรมวันสำคัญทางพระพุทธศาสนา	เพื่อสืบสานวัฒนธรรมประเพณีที่ดีงาม ทางพุทธศาสนาให้สืบต่อไป	จัดกิจกรรมวันสำคัญทางพระพุทธศาสนา	50,000	50,000	50,000	50,000	50,000	จำนวนผู้เข้าร่วมกิจกรรม	วัฒนธรรมประเพณีที่ดีงามทางพุทธศาสนาให้สืบต่อไป	งานการศึกษา
5	โครงการประเพณีถวายเทียนพรรษา	เพื่อส่งเสริมทำนุบำรุงกิจกรรมทางพุทธศาสนาให้คงอยู่สืบไป	ประชาชนทุกหมู่บ้านในเขตพื้นที่ตำบลป่าแฝก	50,000	50,000	50,000	50,000	50,000	จำนวนประชาชนที่เข้าร่วมโครงการ	ประชาชนมีส่วนร่วมในการอนุรักษ์วัฒนธรรม พุทธศาสนาและสร้างความสามัคคี	งานการศึกษา
6	อุดหนุนสภาวัฒนธรรมตำบลป่าแฝก ตามโครงการอนุรักษ์และสืบสานวัฒนธรรมท้องถิ่นตำบลป่าแฝก	เพื่อสนับสนุนกิจกรรมสภาวัฒนธรรมตำบลป่าแฝก ให้สืบสานวัฒนธรรมท้องถิ่นให้สืบต่อไป	อุดหนุนสภาวัฒนธรรมตำบลป่าแฝก	50,000	50,000	50,000	50,000	50,000	สภาวัฒนธรรมตำบลป่าแฝกได้รับการอุดหนุนงบประมาณจากเทศบาลตำบลป่าแฝก	สภาวัฒนธรรมตำบลป่าแฝก ได้สืบสานวัฒนธรรมท้องถิ่นสืบต่อไป	งานการศึกษา
7	ส่งเสริมกิจกรรมสภาวัฒนธรรมตำบลป่าแฝก	เพื่อพัฒนาวิถีชีวิตและการแลกเปลี่ยนเรียนรู้ระหว่างชุมชนกับสังคมโดยนำเอาองค์ความรู้จากปราชญ์ชาวบ้านมาเป็นแนวทางพัฒนาชุมชนเพื่อสังคมอยู่เย็นเป็นสุขอย่างยั่งยืน	สภาวัฒนธรรมตำบลป่าแฝก	50,000	50,000	50,000	50,000	50,000	จำนวนผู้เข้าร่วมกิจกรรม	พัฒนาวิถีชีวิตและการแลกเปลี่ยนเรียนรู้ระหว่างชุมชนกับสังคมโดยนำเอาองค์ความรู้จากปราชญ์ชาวบ้านมาเป็นแนวทางพัฒนาชุมชนเพื่อสังคมอยู่เย็นเป็นสุขอย่างยั่งยืน	งานการศึกษา/พัฒนาชุมชน

272,000

272,000

272,000

272,000

272,000

บัญชีโครงการพัฒนาท้องถิ่น

รายละเอียดโครงการพัฒนา
แผนพัฒนาท้องถิ่น (พ.ศ. 2566-2570)
สำหรับ องค์กรปกครองส่วนท้องถิ่นดำเนินการ
เทศบาลตำบลป่าแฝก อำเภอแม่ใจ จังหวัดพะเยา

- ก. ยุทธศาสตร์ชาติ 20 ปี ยุทธศาสตร์ที่ 3 ด้านการพัฒนาและเสริมสร้างศักยภาพทรัพยากรมนุษย์
- ข. แผนพัฒนาเศรษฐกิจและสังคมแห่งชาติ ฉบับที่ 13 หมุดหมายที่ 12 ไทยมีกำลังคนสมรรถนะสูง มุ่งเรียนรู้อย่างต่อเนื่องตอเนื่องตอต่อโจทย์การพัฒนาแห่งอนาคต
- ค. Sustainable Development Goals :SDGs เป้าหมายที่ 3 สร้างหลักประกันว่าคนมีชีวิตที่มีสุขภาพดีและส่งเสริมความเป็นอยู่ที่ดีสำหรับทุกคนในทุกวัย
- ง. ยุทธศาสตร์จังหวัด ยุทธศาสตร์ที่ 4 ยกระดับคุณภาพชีวิตเสริมสร้างความมั่นคง
- จ. ยุทธศาสตร์การพัฒนาของ อปท.ในเขตจังหวัด ยุทธศาสตร์ที่ 4. พัฒนาสังคม การศึกษา ศาสนา และวัฒนธรรม
- ฉ. ยุทธศาสตร์การพัฒนาของ เทศบาลตำบลป่าแฝก ยุทธศาสตร์ที่ 4. พัฒนาสังคม การศึกษา ศาสนา และวัฒนธรรม

แผนงาน งบกลาง

ที่	โครงการ	วัตถุประสงค์	เป้าหมาย (ผลผลิตของ โครงการ)	งบประมาณ					ตัวชี้วัด (KPI)	ผลที่คาดว่าจะ จะได้รับ	หน่วยงาน ที่รับผิดชอบ
				2566	2567	2568	2569	2570			
1	โครงการสงเคราะห์เบี้ยยังชีพผู้สูงอายุ	เพื่อให้ผู้สูงอายุได้รับสวัสดิการเบี้ยยังชีพ และมีคุณภาพชีวิตที่ดีขึ้น	ผู้สูงอายุ ต.ป่าแฝก	12,000,000	12,000,000	12,000,000	12,000,000	12,000,000	จำนวนผู้สูงอายุได้รับเบี้ยยังชีพ	ผู้สูงอายุได้รับสวัสดิการเบี้ยยังชีพ และมีคุณภาพชีวิตที่ดีขึ้น	งานพัฒนาชุมชน
2	โครงการสงเคราะห์เบี้ยยังชีพผู้พิการ	เพื่อให้ผู้พิการได้รับสวัสดิการเบี้ยยังชีพ และมีคุณภาพชีวิตที่ดีขึ้น	ผู้พิการ ต.ป่าแฝก	3,000,000	3,000,000	3,000,000	3,000,000	3,000,000	จำนวนผู้พิการได้รับเบี้ยยังชีพ	ผู้พิการได้รับสวัสดิการเบี้ยยังชีพ และมีคุณภาพชีวิตที่ดีขึ้น	งานพัฒนาชุมชน
3	โครงการสงเคราะห์เบี้ยยังชีพผู้ติดเชื้อเอชไอวี	เพื่อให้ผู้ติดเชื้อเอชไอวีได้รับสวัสดิการเบี้ยยังชีพ และมีคุณภาพชีวิตที่ดีขึ้น	ผู้ติดเชื้อ ต.ป่าแฝก	400,000	400,000	400,000	400,000	400,000	จำนวนผู้ติดเชื้อเอชไอวีได้รับเบี้ยยังชีพ	ผู้ติดเชื้อได้รับสวัสดิการเบี้ยยังชีพ และมีคุณภาพชีวิตที่ดีขึ้น	งานพัฒนาชุมชน

4	โครงการช่วยเหลือผู้ประสบภัย ธรรมชาติ /ภัยพิบัติต่าง ๆ	เพื่อให้ความช่วยเหลือ ผู้ประสบภัยธรรมชาติ /การเกิด สาธารณภัยต่าง ๆ ในพื้นที่ ตำบลป่าแฝก	พื้นที่ตำบลป่าแฝก	1,000,000	1,000,000	1,000,000	1,000,000	1,000,000	ร้อยละของ ผู้ประสบภัยได้รับ การช่วยเหลืออย่าง เร่งด่วนทันท่วงที	ผู้ประสบภัย ธรรมชาติ /การเกิด สาธารณภัยต่าง ๆ ในพื้นที่ตำบลป่า แฝก ได้รับการ ช่วยเหลืออย่าง ทันท่วงที	สำนักปลัด
5	สมทบกองทุนสวัสดิการชุมชน ตำบลป่าแฝก	เพื่อสร้างหลักประกันความ มั่นคงและความเป็นอยู่ที่ดีขึ้น และเกิดการช่วยเหลือเกื้อกูลกัน ในชุมชน	สมทบกองทุนสวัสดิการชุมชน ตำบลป่าแฝก	100,000	100,000	100,000	100,000	100,000	สมทบกองทุน สวัสดิการชุมชน ตำบลป่าแฝก	ประชาชนตำบลป่า แฝกมีสุขภาพชีวิต ความเป็นอยู่ที่ดีขึ้น	สำนักปลัด
6	สมทบกองทุนหลักประกัน สุขภาพในระดับท้องถิ่นหรือ พื้นที่ (สปสช.)	เพื่อสร้างเสริมสุขภาพและ ป้องกันโรค การฟื้นฟู สมรรถภาพให้แก่ประชาชน ใน ตำบลป่าแฝก	ตำบลป่าแฝก	120,000	120,000	120,000	120,000	120,000	จำนวน กลุ่มเป้าหมายเข้า ร่วมโครงการ	ประชาชนตำบลป่า แฝกมีสุขภาพชีวิต ความเป็นอยู่ที่ดีขึ้น	สำนักปลัด

16,620,000 16,620,000 16,620,000 16,620,000 16,620,000

แบบ ผ.02

บัญชีโครงการพัฒนาท้องถิ่น

รายละเอียดโครงการพัฒนา

แผนพัฒนาท้องถิ่น (พ.ศ. 2566-2570)

สำหรับ องค์กรปกครองส่วนท้องถิ่นดำเนินการ

เทศบาลตำบลป่าแฝก อำเภอแม่ใจ จังหวัดพะเยา

ก. ยุทธศาสตร์ชาติ 20 ปี ยุทธศาสตร์ที่ 4 ด้านการสร้างโอกาสและความเสมอภาคทางสังคม

ข. แผนพัฒนาเศรษฐกิจและสังคมแห่งชาติ ฉบับที่ 13 หมายเหตุที่ 9 ไทยมีความยากจนข้ามรุ่นลดลงและมีความคุ้มครองทางสังคมที่เพียงพอเหมาะสม

ค. Sustainable Development Goals :SDGs เป้าหมายที่ 3 สร้างหลักประกันว่าคนมีชีวิตที่มีสุขภาพดีและส่งเสริมความเป็นอยู่ที่ดีสำหรับทุกคนในทุกวัย

เป้าหมายที่ 16 ส่งเสริมสังคมที่สงบสุขและครอบคลุมเพื่อการพัฒนาที่ยั่งยืนให้ทุกคนเข้าถึงความยุติธรรม และสร้างสถาบันที่มีประสิทธิภาพ รับผิดชอบ และครอบคลุมในทุกระดับ

ง. ยุทธศาสตร์จังหวัด : ยุทธศาสตร์ที่ 4 ยกระดับคุณภาพชีวิตเสริมสร้างความมั่นคง

จ. ยุทธศาสตร์การพัฒนาของ อปท.ในเขตจังหวัด : ยุทธศาสตร์ที่ 4. พัฒนาสังคม การศึกษา ศาสนา และวัฒนธรรม

ฉ. ยุทธศาสตร์การพัฒนาของ เทศบาลตำบลป่าแฝก : ยุทธศาสตร์ที่ 4. พัฒนาสังคม การศึกษา ศาสนา และวัฒนธรรม

แผนงาน การรักษาความสงบภายใน

ที่	โครงการ	วัตถุประสงค์	เป้าหมาย (ผลผลิตของ โครงการ)	งบประมาณ					ตัวชี้วัด (KPI)	ผลที่คาดว่าจะ ได้รับ	หน่วยงาน ที่รับผิดชอบ
				2566	2567	2568	2569	2570			
1	โครงการจัดตั้งศูนย์รับเรื่องราวร้องทุกข์และอำนวยความสะดวก	เพื่อช่วยเหลือ บำบัดทุกข์ บำรุงสุข ให้แก่ประชาชนตำบลป่าแฝก	จัดตั้งศูนย์รับเรื่องราวร้องทุกข์และอำนวยความสะดวก	10,000	10,000	10,000	10,000	10,000	มีศูนย์อำนวยความสะดวกเป็นธรรม	ประชาชนได้รับความเสมอภาค ได้รับความเป็นธรรมเท่าเทียมกัน	สำนักปลัด
2	โครงการจัดซื้อวัสดุ อุปกรณ์ งานป้องกันและบรรเทาสาธารณภัย วัสดุด้านการจราจร / อปพร./อุปกรณ์ช่วยเหลือผู้ประสบภัยธรรมชาติ/ภัยพิบัติต่าง ๆ	เพื่อมีวัสดุ/อุปกรณ์ใช้ในการปฏิบัติงานป้องกันและบรรเทาสาธารณภัย	ทต.ป่าแฝก	100,000	100,000	100,000	100,000	100,000	จำนวนวัสดุ อุปกรณ์เครื่องมือในการปฏิบัติงานเพิ่มขึ้น	มีวัสดุ/อุปกรณ์ใช้ในการปฏิบัติงาน ป้องกันและบรรเทาสาธารณภัย	งานป้องกันฯ
3	จัดซื้อวัสดุเครื่องดับเพลิง	เพื่อมีวัสดุ/อุปกรณ์ใช้ในการปฏิบัติงานป้องกันและบรรเทาสาธารณภัย	ทต.ป่าแฝก	30,000	30,000	30,000	30,000	30,000	จำนวนวัสดุ อุปกรณ์เครื่องมือในการปฏิบัติงานเพิ่มขึ้น	มีวัสดุ/อุปกรณ์ใช้ในการปฏิบัติงาน ป้องกันและบรรเทาสาธารณภัย	งานป้องกันฯ
4	จัดซื้อวัสดุจราจร	เพื่อมีวัสดุ/อุปกรณ์ใช้ในการปฏิบัติงานป้องกันและบรรเทาสาธารณภัย	ทต.ป่าแฝก	30,000	30,000	30,000	30,000	30,000	จำนวนวัสดุ อุปกรณ์เครื่องมือในการปฏิบัติงานเพิ่มขึ้น	มีวัสดุ/อุปกรณ์ใช้ในการปฏิบัติงาน ป้องกันและบรรเทาสาธารณภัย	งานป้องกันฯ

5	โครงการฝึกอบรมเพิ่มประสิทธิภาพ อปพร. (จัดตั้งใหม่/ทบวน)	เพื่อให้ อปพร. มีความรู้และทักษะในการปฏิบัติงานเพิ่มขึ้น	อปพร. ตำบลป่าแฝก	50,000	50,000	50,000	50,000	50,000	จำนวนผู้เข้าร่วมอบรมมีความรู้เพิ่มขึ้น	อปพร. มีความรู้และทักษะในการปฏิบัติงานเพิ่มขึ้น	งานป้องกันฯ
6	โครงการฝึกอบรมการป้องกันและระงับอัคคีภัย	เพื่อฝึกอบรมการป้องกันและระงับอัคคีภัยให้กับประชาชนและบุคลากรของเทศบาล เพื่อให้ประชาชนมีความรู้และมีทักษะสามารถป้องกันและระงับอัคคีภัยได้	ประชาชนตำบลป่าแฝก และบุคลากรของเทศบาลตำบลป่าแฝก	30,000	30,000	30,000	30,000	30,000	การเกิดอัคคีภัยเป็น	ประชาชนตำบลป่าแฝก และบุคลากรของเทศบาลตำบลป่าแฝก มีความรู้และทักษะสามารถป้องกันและระงับอัคคีภัยที่เกิดขึ้นได้	ทต. ป่าแฝก / งานป้องกันฯ
7	โครงการซ้อมแผนป้องกันและระงับอัคคีภัย	เพื่อซ้อมแผนป้องกันและบรรเทาสาธารณภัย เมื่อเกิดเหตุสาธารณภัยสามารถช่วยเหลือได้ทันท่วงที	ซ้อมแผนป้องกันและระงับอัคคีภัย	30,000	30,000	30,000	30,000	30,000	จำนวนผู้เข้าร่วมอบรมมีความรู้เพิ่มขึ้น	ผู้ประสบภัยต่าง ๆ ได้รับความช่วยเหลืออย่างทันท่วงที	ทต. ป่าแฝก / งานป้องกันฯ
8	โครงการฝึกอบรมชุดปฏิบัติการกู้ชีพกู้ภัยตำบลป่าแฝก	เพื่อฝึกอบรมให้ความรู้กับเจ้าหน้าที่ผู้ปฏิบัติการกู้ชีพกู้ภัย เพื่อช่วยเหลือผู้ประสบภัยต่าง ๆ	ฝึกอบรมชุดปฏิบัติการกู้ชีพกู้ภัยตำบลป่าแฝก	30,000	30,000	30,000	30,000	30,000	จำนวนผู้เข้าร่วมอบรมมีความรู้เพิ่มขึ้น	ผู้ประสบภัยได้รับการช่วยเหลืออย่างทันท่วงที	งานป้องกันฯ
9	โครงการรณรงค์ป้องกันและลดอุบัติเหตุทางถนนในช่วงเทศกาลต่าง ๆ	เพื่อลดอุบัติเหตุทางถนนในช่วงเทศกาลต่าง ๆ	รณรงค์ป้องกันและลดอุบัติเหตุทางถนนในช่วงเทศกาลต่าง ๆ	50,000	50,000	50,000	50,000	50,000	จำนวนการเกิดอุบัติเหตุลดลง	จำนวนการเกิดอุบัติเหตุทางถนนและจำนวนผู้เสียชีวิตลดลง	งานป้องกันฯ
10	โครงการป้องกันสาธารณภัยต่าง ๆ ที่เกิดขึ้นภายในตำบลป่าแฝก	เพื่อช่วยเหลือสาธารณภัยต่าง ๆ ที่เกิดขึ้น	ตำบลป่าแฝก	300,000	300,000	300,000	300,000	300,000	จำนวนการเกิดอุบัติเหตุลดลง	จำนวนการเกิดอุบัติเหตุทางถนนและจำนวนผู้เสียชีวิตลดลง	งานป้องกันฯ
11	โครงการวัน อปพร. 22 มีนาคม	เพื่อสร้างความสามัคคีในหมู่คณะ	อปพร. ตำบลป่าแฝก	20,000	20,000	20,000	20,000	20,000	อปพร. เข้าร่วมโครงการ	อปพร. มีขวัญและกำลังใจในการปฏิบัติหน้าที่	งานป้องกันฯ

12	โครงการจัดซื้อวัสดุเครื่องแต่งกาย/ชุดปฏิบัติการของ อปพร./ชุดปฏิบัติกู้ชีพกู้ภัย เทศบาลตำบลป่าแฝก	เพื่อจัดซื้อวัสดุเครื่องแต่งกายหรือชุดปฏิบัติการ อปพร./ชุดกู้ชีพกู้ภัย เทศบาลตำบลป่าแฝก	จัดซื้อวัสดุเครื่องแต่งกาย/ชุดปฏิบัติการของ อปพร. /ชุดปฏิบัติกู้ชีพกู้ภัย เทศบาลตำบลป่าแฝก	50,000	50,000	50,000	50,000	50,000	มีวัสดุเครื่องแต่งกายชุดปฏิบัติการ อปพร./ชุดกู้ชีพกู้ภัย	อปพร.มีวัสดุเครื่องแต่งกายเพื่อใช้ในการปฏิบัติงาน และมีความพร้อมในการปฏิบัติงาน	งานป้องกันฯ
13	โครงการติดตั้งกล้องวงจรปิด (CCTV)	เพื่อให้ประชาชนมีความปลอดภัยในชีวิตและทรัพย์สิน	ติดตั้งกล้องวงจรปิด (CCTV) ถนน สาธารณและสถานที่ราชการ ต.ป่าแฝก	300,000	300,000	300,000	300,000	300,000	ประชาชนได้รับความปลอดภัยในชีวิตและทรัพย์สิน	ประชาชนมีความปลอดภัยในชีวิตและทรัพย์สิน	ทต.ป่าแฝก / งานป้องกันฯ
14	จัดซื้อวัสดุวิทยาศาสตร์หรือการแพทย์	เพื่อให้ประชาชนในการกู้ชีพกู้ภัยต่าง ๆ	ประชาชนที่ประสบอุบัติเหตุหรือเกิดเหตุฉุกเฉินในการกู้ชีพ	50,000	50,000	50,000	50,000	50,000	ประชาชนได้รับความช่วยเหลืออย่างปลอดภัย	ประชาชนได้รับความช่วยเหลืออย่างปลอดภัย	ทต.ป่าแฝก / งานป้องกันฯ
15	โครงการฝึกอบรมทบทวน ชุดปฏิบัติการจิตอาสาภัยพิบัติประจำองค์กรปกครองส่วนท้องถิ่น	เพื่อเสริมสร้างศักยภาพและความเข้มแข็งให้แก่เทศบาลและให้มีบุคลากรที่สามารถปฏิบัติหน้าที่ช่วยเหลือเจ้าพนักงานในการป้องกันและบรรเทาสาธารณภัยได้อย่างมีประสิทธิภาพ	ผู้เข้ารับการฝึกอบรม จำนวน 50 คน /รุ่น	50,000	50,000	50,000	50,000	50,000	ผู้เข้ารับการฝึกอบรม จำนวน 50 คน /รุ่น	เทศบาลมีบุคลากรที่สามารถปฏิบัติหน้าที่ช่วยเหลือเจ้าพนักงานในการป้องกันและบรรเทาสาธารณภัยได้อย่างมีประสิทธิภาพ	งานป้องกันฯ

1,130,000 1,130,000 1,130,000 1,130,000 1,130,000

แบบ ผ.02

บัญชีโครงการพัฒนาท้องถิ่น

รายละเอียดโครงการพัฒนา

แผนพัฒนาท้องถิ่น (พ.ศ. 2566-2570)

สำหรับ องค์กรปกครองส่วนท้องถิ่นดำเนินการ

เทศบาลตำบลป่าแฝก อำเภอแม่ใจ จังหวัดพะเยา

ก. ยุทธศาสตร์ชาติ 20 ปี ยุทธศาสตร์ที่ 4 ด้านการสร้างโอกาสและความเสมอภาคทางสังคม

ข. แผนพัฒนาเศรษฐกิจและสังคมแห่งชาติ ฉบับที่ 13 หมุดหมายที่ 9 ไทยมีความยากจนข้ามรุ่นลดลงและมีความคุ้มครองทางสังคมที่เพียงพอเหมาะสม

ค. Sustainable Development Goals :SDGs เป้าหมายที่ 3 สร้างหลักประกันว่าคนมีชีวิตที่มีสุขภาพดีและส่งเสริมความเป็นอยู่ที่ดีสำหรับทุกคนในทุกวัย

เป้าหมายที่ 16 ส่งเสริมสังคมที่สงบสุขและครอบคลุมเพื่อการพัฒนาที่ยั่งยืนให้ทุกคนเข้าถึงความยุติธรรม และสร้างสถาบันที่มีประสิทธิภาพ รับผิดชอบ และครอบคลุมในทุกระดับ

ง. ยุทธศาสตร์จังหวัด : ยุทธศาสตร์ที่ 4 ยกระดับคุณภาพชีวิตเสริมสร้างความมั่นคง

จ. ยุทธศาสตร์การพัฒนาของ อปท.ในเขตจังหวัด : ยุทธศาสตร์ที่ 4. พัฒนาสังคม การศึกษา ศาสนา และวัฒนธรรม

ฉ. ยุทธศาสตร์การพัฒนาของ เทศบาลตำบลป่าแฝก : ยุทธศาสตร์ที่ 4. พัฒนาสังคม การศึกษา ศาสนา และวัฒนธรรม

แผนงาน สร้างความเข้มแข็งของชุมชน

ที่	โครงการ	วัตถุประสงค์	เป้าหมาย (ผลผลิตของ โครงการ)	งบประมาณ					ตัวชี้วัด (KPI)	ผลที่คาดว่าจะได้รับ	หน่วยงาน ที่รับผิดชอบ
				2566	2567	2568	2569	2570			
1	โครงการจัดกิจกรรมรณรงค์ เนื่องในวันต่อต้านยาเสพติด (26 มิถุนายน)	เพื่อส่งเสริมให้เยาวชน ประชาชนตระหนักถึงพิษภัย ของยาเสพติด	ประชาชน, นักเรียน ผู้นำชุมชน จำนวน 200 คน	10,000	10,000	10,000	10,000	10,000	จัดกิจกรรมรณรงค์ เนื่องในวันต่อต้าน ยาเสพติดโลก	ประชาชนตระหนัก ถึงพิษภัยของยา เสพติด	สำนักปลัด
2	โครงการเทศบาลสีขาว	เพื่อให้เทศบาลตำบลป่าแฝก เป็นพื้นที่ปลอดยาเสพติด	บุคลากรเทศบาลตำบลป่าแฝก ปลอดยาเสพติด	7,000	7,000	7,000	7,000	7,000	บุคลากรเทศบาล ตำบลป่าแฝก ปลอดยาเสพติด	บุคลากรเทศบาล ตำบลป่าแฝก ปลอดยาเสพติด	สำนักปลัด
				17,000	17,000	17,000	17,000	17,000			

แบบ ผ.02

บัญชีโครงการพัฒนาท้องถิ่น

รายละเอียดโครงการพัฒนา

แผนพัฒนาท้องถิ่น (พ.ศ. 2566-2570)

สำหรับ องค์กรปกครองส่วนท้องถิ่นดำเนินการ

เทศบาลตำบลป่าแฝก อำเภอแม่ใจ จังหวัดพะเยา

ก. ยุทธศาสตร์ชาติ 20 ปี ยุทธศาสตร์ที่ 4 ด้านการสร้างโอกาสและความเสมอภาคทางสังคม

ข. แผนพัฒนาเศรษฐกิจและสังคมแห่งชาติ ฉบับที่ 13 หมุดหมายที่ 9 ไทยมีความยากจนข้ามรุ่นลดลงและมีความคุ้มครองทางสังคมที่เพียงพอเหมาะสม

ค. Sustainable Development Goals :SDGs เป้าหมายที่ 3 สร้างหลักประกันว่าคนมีชีวิตที่มีสุขภาพดีและส่งเสริมความเป็นอยู่ที่ดีสำหรับทุกคนในทุกวัย

เป้าหมายที่ 16 ส่งเสริมสังคมที่สงบสุขและครอบคลุมเพื่อการพัฒนาที่ยั่งยืนให้ทุกคนเข้าถึงความยุติธรรม และสร้างสถาบันที่มีประสิทธิภาพ รับผิดชอบ และครอบคลุมในทุกระดับ

ง. ยุทธศาสตร์จังหวัด : ยุทธศาสตร์ที่ 4 ยกระดับคุณภาพชีวิตเสริมสร้างความมั่นคง

จ. ยุทธศาสตร์การพัฒนาของ อปท.ในเขตจังหวัด : ยุทธศาสตร์ที่ 6 พัฒนาการเมืองการบริหาร

ฉ. ยุทธศาสตร์การพัฒนาของ เทศบาลตำบลป่าแฝก : ยุทธศาสตร์ที่ 6 พัฒนาการเมืองการบริหาร

แผนงาน บริหารงานทั่วไป

ที่	โครงการ	วัตถุประสงค์	เป้าหมาย (ผลผลิตของ โครงการ)	งบประมาณ					ตัวชี้วัด (KPI)	ผลที่คาดว่าจะได้รับ	หน่วยงาน ที่รับผิดชอบ
				2566	2567	2568	2569	2570			
1	โครงการปกป้องเทิดทูนสถาบัน สำคัญของชาติ	เพื่อจัดกิจกรรมปกป้องสถาบัน สำคัญของชาติ	ประชาชนตำบลป่าแฝก ปกป้อง สถาบันสำคัญของชาติ	20,000	20,000	20,000	20,000	20,000	จำนวนประชาชน ที่มีความ จงรักภักดีต่อ สถาบันชาติ ศาสนา พระมหากษัตริย์	เพื่อเป็นการเทิดทูน และปกป้องสถาบัน สำคัญของชาติ	ทต.ป่าแฝก / สำนักปลัด
2	โครงการจัดกิจกรรมในวัน สำคัญของทางราชการ (งานรัฐ พิธี กิจกรรมเฉลิมพระเกียรติ ต่าง ๆ)	เพื่อเป็นค่าใช้จ่ายในงานรัฐพิธี , กิจกรรมเฉลิมพระเกียรติต่าง ๆ เช่น วันปิยมหาราช, วันพ่อ แห่งชาติ , วันแม่แห่งชาติ ,วัน ฉัตรมงคล ,วันคล้ายวันสวรรคต และงานรัฐพิธีอื่น ๆ	เทศบาลตำบลป่าแฝก จัด กิจกรรม/เข้าร่วมกิจกรรม งาน รัฐพิธีต่าง ๆ	50,000	50,000	50,000	50,000	50,000	จำนวนประชาชน ที่มีความ จงรักภักดีต่อ สถาบันชาติ ศาสนา พระมหากษัตริย์	เพื่อเป็นการเทิดทูน และปกป้องสถาบัน สำคัญของชาติ	ทต.ป่าแฝก / สำนักปลัด
3	โครงการ/กิจกรรมสร้างความ ปรองดองสมานฉันท์ ของ ประชาชนตำบลป่าแฝก	เพื่อให้ประชาชนทุกหมู่เหล่ามี ความรักสามัคคีกัน ให้ความ ร่วมมือกัน	ประชาชนตำบลป่าแฝกเข้าร่วม กิจกรรมสร้างความปรองดอง สมานฉันท์	20,000	20,000	20,000	20,000	20,000	จำนวนผู้เข้าร่วม กิจกรรม	ประชาชนทุกหมู่ เหล่ามีความรัก สามัคคีกัน ให้ความ ร่วมมือกัน	ทต.ป่าแฝก / สำนักปลัด

4	โครงการอบรมความรู้ทางด้านกฎหมาย	เพื่อให้ความรู้ทางด้านระเบียบ/กฎหมาย/ข้อบังคับต่าง ๆ ในการปฏิบัติงานแก่ผู้บริหาร/พนักงาน/พนักงานจ้าง/และสมาชิกสภาเทศบาล ต.ป่าแฝก	อบรมความรู้ด้านกฎหมายให้กับคณะผู้บริหาร/พนักงาน/ลูกจ้าง/สท.ทต.ป่าแฝก จำนวน 50 คน	50,000	50,000	50,000	50,000	50,000	ผู้เข้าร่วมอบรมมีความรู้เพิ่มขึ้น	คณะผู้บริหาร/พนักงาน/ลูกจ้าง/สท.ทต.ป่าแฝก มีความรู้เพิ่มขึ้น	ทต.ป่าแฝก / สำนักปลัด
5	โครงการฝึกอบรมการสร้างความเข้าใจเพื่อลดข้อทักท้วงจากหน่วยตรวจสอบ	เพื่อเป็นค่าใช้จ่ายในการฝึกอบรมลดข้อทักท้วงจากหน่วยตรวจสอบ	ผู้บริหารท้องถิ่น พนักงานข้าราชการ ทต.ป่าแฝก และประชาชนตำบลป่าแฝก	10,000	10,000	10,000	10,000	10,000	ข้อทักท้วงจากหน่วยตรวจสอบลดลง	ข้อทักท้วงจากหน่วยตรวจสอบลดลง	งานตรวจสอบภายใน
6	โครงการวันท้องถิ่นไทย	เพื่อเป็นค่าใช้จ่ายในการจัดงานวันเทศบาล/วันท้องถิ่นไทย	จัดกิจกรรมวันเทศบาล/วันท้องถิ่นไทย	20,000	20,000	80,000	20,000	20,000	ผู้เข้าร่วมโครงการ	ประชาชนได้รับความพอใจในการให้บริการของเทศบาล	สำนักปลัด
7	โครงการเลือกตั้ง	เพื่อเป็นค่าใช้จ่ายในการเลือกตั้งทั่วไป หรือเลือกตั้ง/เลือกตั้งซ่อมนายกเทศมนตรี, สภาท้องถิ่น (สท.)	ดำเนินการจัดการเลือกตั้งนายกเทศมนตรี 1 คน สมาชิกสภาเทศบาลตำบลป่าแฝก 12 คน	600,000	600,000	600,000	600,000	600,000	จำนวนผู้มาใช้สิทธิเลือกตั้ง	ประชาชนการใช้สิทธิการเลือกตั้งท้องถิ่นเพิ่มมากขึ้น	ทต.ป่าแฝก / สำนักปลัด
8	โครงการรณรงค์ส่งเสริมการเลือกตั้งทุกระดับ	เพื่อให้ผู้มีสิทธิเลือกตั้งให้ความสนใจและเห็นความสำคัญในการเลือกตั้งมากขึ้น	ประชาชนตำบลป่าแฝก	100,000	100,000	100,000	100,000	100,000	ร้อยละของจำนวนผู้มาใช้สิทธิเลือกตั้งเพิ่มขึ้น	ผู้มีสิทธิเลือกตั้งให้ความสนใจและเห็นความสำคัญในการเลือกตั้งมากขึ้น	สำนักปลัด
9	โครงการจัดการเลือกตั้งสมาชิกสภาท้องถิ่นหรือผู้บริหารท้องถิ่นแทนตำแหน่งที่ว่าง	เพื่อจ่ายเป็นค่าจัดการเลือกตั้งสมาชิกสภาท้องถิ่นหรือผู้บริหารท้องถิ่นแทนตำแหน่งที่ว่าง	ดำเนินการจัดการเลือกตั้งนายกเทศมนตรี , สมาชิกสภาเทศบาลตำบลป่าแฝก แทนตำแหน่งที่ว่าง	100,000	100,000	100,000	100,000	100,000	ร้อยละของจำนวนผู้มาใช้สิทธิเลือกตั้งเพิ่มขึ้น	ผู้มีสิทธิเลือกตั้งให้ความสนใจและเห็นความสำคัญในการเลือกตั้งมากขึ้น	สำนักปลัด

10	อุดหนุน ตามโครงการเพิ่มประสิทธิภาพสถานที่กลางเพื่อเป็นศูนย์ปฏิบัติการร่วมในการช่วยเหลือประชาชนขององค์กรปกครองส่วนท้องถิ่นระดับอำเภอ อำเภอแม่ใจ จังหวัดพะเยา	เพื่อสนับสนุนการดำเนินการของศูนย์ปฏิบัติการร่วมในการช่วยเหลือประชาชน ตามอำนาจหน้าที่ขององค์กรปกครองส่วนท้องถิ่น	อุดหนุน ตามโครงการเพิ่มประสิทธิภาพสถานที่กลางเพื่อเป็นศูนย์ปฏิบัติการร่วมในการช่วยเหลือประชาชนขององค์กรปกครองส่วนท้องถิ่นระดับอำเภอ อำเภอแม่ใจ จังหวัดพะเยา	20,000	20,000	20,000	20,000	20,000	ร้อยละของประชาชนในพื้นที่อำเภอแม่ใจได้รับการช่วยเหลือตามสถานการณ์ต่าง ๆ ได้ทันทั่วถึง	ประชาชนได้รับการช่วยเหลือได้ทันต่อสถานการณ์ และมีศูนย์รวบรวมข้อมูลปัญหาความต้องการของประชาชนที่เป็นระบบ	สำนักปลัด
11	โครงการฝึกอบรมการประเมินคุณธรรมและความโปร่งใสในการดำเนินงานของหน่วยงานภาครัฐ	เพื่อพัฒนาบุคลากรของเทศบาลตำบลป่าแฝก ให้มีความรู้ความเข้าใจในการประเมินคุณธรรมและความโปร่งใสในการดำเนินงานของหน่วยงานภาครัฐ (ITA) มากยิ่งขึ้น	ผู้เข้ารับการฝึกอบรม จำนวน 30 คน/ รุ่น	10,000	10,000	10,000	10,000	10,000	ผู้เข้ารับการฝึกอบรม จำนวน 30 คน /รุ่น	บุคลากรของเทศบาลตำบลป่าแฝกมีความรู้ความเข้าใจในการประเมินคุณธรรมและความโปร่งใสในการดำเนินงานของหน่วยงานภาครัฐ (ITA) มากยิ่งขึ้น	งานนิติกร
12	โครงการสำรวจความพึงพอใจของผู้รับบริการ	เพื่อเป็นค่าจ้างหน่วยงานในการสำรวจความพึงพอใจของผู้รับบริการเทศบาลตำบลป่าแฝก	สำรวจความพึงพอใจของผู้รับบริการ	20,000	20,000	20,000	20,000	20,000	ผลสำรวจความพึงพอใจของประชาชน	สำรวจความพึงพอใจของผู้รับบริการ แล้วนำผลการสำรวจมาปรับปรุงการให้บริการให้ดีขึ้น	สำนักปลัด
13	ค่าใช้จ่ายในการพัฒนาและปรับปรุงระบบข้อมูลข่าวสารและเทคโนโลยีสารสนเทศ	เพื่อให้เทศบาลมีระบบข้อมูลข่าวสารที่ทันสมัย และให้บริการประชาชนได้อย่างมีประสิทธิภาพ	ค่าใช้จ่ายในการพัฒนาและปรับปรุงระบบข้อมูลข่าวสารและเทคโนโลยีสารสนเทศ	50,000	50,000	50,000	50,000	50,000	ร้อยละของจำนวนประชาชนที่เข้าใช้บริการ	เทศบาลมีระบบข้อมูลข่าวสารที่ทันสมัย และให้บริการประชาชนได้อย่างมีประสิทธิภาพ	สำนักปลัด

14	การจัดเวทีประชาคมกับการพัฒนาตำบลป่าแฝก	เพื่อรับทราบปัญหาของประชาชนและให้ประชาชนมีส่วนร่วมในการแก้ไขปัญหา	จัดเวทีประชาคมกับการพัฒนาตำบลป่าแฝก	50,000	50,000	50,000	50,000	50,000	จำนวนผู้เข้าร่วมเวทีประชาคมหมู่บ้าน	รับทราบปัญหาของประชาชนและให้ประชาชนมีส่วนร่วมในการแก้ไขปัญหา	สำนักปลัด
15	โครงการเทศบาลเคลื่อนที่/เทศบาลสัญจร	เพื่อให้บริการด้านต่าง ๆ ให้กับประชาชนโดยตรง	เทศบาลเคลื่อนที่/ เทศบาลสัญจร ในพื้นที่ตำบลป่าแฝก	50,000	50,000	50,000	50,000	50,000	ร้อยละของจำนวนผู้เข้าร่วมโครงการ	ประชาชนได้รับความสะดวกรวดเร็วในการให้บริการ	สำนักปลัด
16	โครงการฝึกอบรมการประเมินคุณธรรมและความโปร่งใสในการดำเนินงานของหน่วยงานภาครัฐ	เพื่อพัฒนาบุคลากรของเทศบาลตำบลป่าแฝก ให้มีความรู้ความเข้าใจในการประเมินคุณธรรมและความโปร่งใสในการดำเนินงานของหน่วยงานภาครัฐ (ITA) มากยิ่งขึ้น	ผู้เข้ารับการฝึกอบรม จำนวน 30 คน/ รุ่น	10,000	10,000	10,000	10,000	10,000	ผู้เข้ารับการฝึกอบรม จำนวน 30 คน /รุ่น	บุคลากรของเทศบาลตำบลป่าแฝกมีความรู้ความเข้าใจในการประเมินคุณธรรมและความโปร่งใสในการดำเนินงานของหน่วยงานภาครัฐ (ITA) มาก	งานนิติกร
17	โครงการอบรมเพิ่มประสิทธิภาพการปฏิบัติงานของพนักงานเทศบาล พนักงานจ้าง ผู้บริหาร และสมาชิกสภาเทศบาลตำบลป่าแฝก	เพื่อเป็นการจัดอบรม และศึกษาดูงาน ของพนักงานเทศบาล พนักงานจ้าง ผู้บริหาร และสมาชิกสภาเทศบาลตำบลป่าแฝก	เพิ่มประสิทธิภาพและประสิทธิผลการปฏิบัติงานของพนักงานเทศบาล พนักงานจ้าง ผู้บริหาร และสมาชิกสภาเทศบาลตำบลป่าแฝก	50,000	50,000	50,000	50,000	50,000	ร้อยละของจำนวนผู้เข้าร่วมโครงการ	พนักงานเทศบาล พนักงานจ้าง ผู้บริหาร และสมาชิกสภาเทศบาลตำบลป่าแฝก มีประสิทธิภาพในการทำงานเพิ่มขึ้น	สำนักปลัด

18	โครงการฝึกอบรมและศึกษาดูงานของคณะผู้บริหาร สมาชิกสภา พนักงาน ลูกจ้าง ผู้นำชุมชน	เพื่อนำความรู้มาพัฒนาองค์กรให้มีประสิทธิภาพมากยิ่งขึ้น	ปีละ 1 ครั้ง	200,000		200,000		200,000	จำนวนผู้เข้าร่วมโครงการ	คณะผู้บริหาร/พนักงาน/สมาชิกสภาเทศบาลตำบลป่าแฝก นำความรู้มาพัฒนาองค์กรให้มีประสิทธิภาพมากยิ่งขึ้น	สำนักปลัด
19	โครงการส่งเสริมคุณธรรมและจริยธรรมและพัฒนาคุณภาพชีวิต แก่คณะผู้บริหาร สมาชิกสภาพนักงานเทศบาล พนักงานจ้าง ลูกจ้าง เทศบาลตำบลป่าแฝก	เพื่อให้คณะผู้บริหาร สมาชิกสภา พนักงานเทศบาล พนักงานจ้าง ลูกจ้าง ได้เรียนรู้คุณธรรมจริยธรรม	คณะผู้บริหาร สมาชิกสภา พนักงานเทศบาล พนักงานจ้าง ลูกจ้าง เทศบาลตำบลป่าแฝก	50,000	50,000	50,000	50,000	50,000	ร้อยละของจำนวนผู้เข้าร่วมโครงการ	คณะผู้บริหาร/พนักงาน/สมาชิกสภาเทศบาลตำบลป่าแฝกมีคุณธรรมและจริยธรรม	สำนักปลัด
20	โครงการปรับปรุงแผนที่ภาษีและทะเบียนทรัพย์สิน	เพื่อสามารถกำหนดแนวเขตพื้นที่ของ ทด.ป่าแฝก และจัดเก็บรายได้ครบถ้วน	ตำบลป่าแฝกมีแผนที่ภาษีและทะเบียนทรัพย์สิน	300,000	300,000	300,000	300,000	300,000	กำหนดแนวเขตพื้นที่ของ ทด.ป่าแฝก และจัดเก็บรายได้ครบถ้วน	เทศบาลตำบลป่าแฝกมีรายได้จากการจัดเก็บภาษีได้ครบถ้วน มีรายได้เพิ่มขึ้น	กองคลัง
21	โครงการเพิ่มประสิทธิภาพการจัดเก็บภาษีของ ทด.ป่าแฝก	เพื่อเพิ่มประสิทธิภาพการจัดเก็บภาษี ของ ทด.ป่าแฝก	เทศบาลตำบลป่าแฝก	50,000	50,000	50,000	50,000	50,000	ไม่มีผู้ค้างชำระภาษี	เพิ่มประสิทธิภาพการจัดเก็บภาษีของ ทด.ป่าแฝก	กองคลัง
22	โครงการเพิ่มประสิทธิภาพปฏิบัติงานด้านการจัดซื้อจัดจ้างและการบริหารพัสดุภาครัฐในยุคโลกาภิวัตน์	เพื่อเพิ่มประสิทธิภาพปฏิบัติงานด้านการจัดซื้อจัดจ้างของ ทด.ป่าแฝก	เทศบาลตำบลป่าแฝก	50,000	50,000	50,000	50,000	50,000	ไม่มีผู้ค้างชำระภาษี	เพิ่มประสิทธิภาพการจัดเก็บภาษีของ ทด.ป่าแฝก	กองคลัง

23	โครงการปรับปรุงภูมิทัศน์บริเวณหน้าสำนักงานเทศบาลตำบลป่าแฝก	เพื่อให้เทศบาลตำบลป่าแฝกมีภูมิทัศน์ที่สะอาด สวยงาม มีบรรยากาศการทำงานที่ดีขึ้น	เทศบาลตำบลป่าแฝกมีภูมิทัศน์ที่สวยงาม	100,000	100,000	100,000	100,000	100,000	เทศบาลตำบลป่าแฝกมีภูมิทัศน์สภาพแวดล้อมที่สวยงาม น่าอยู่นำทำงาน	เทศบาลตำบลป่าแฝกมีภูมิทัศน์ที่สะอาด สวยงาม มีบรรยากาศการทำงานที่ดีขึ้น	สำนักปลัด
24	ค่าใช้จ่ายในการดำเนินคดีตามคำพิพากษา	เพื่อจ่ายเป็นค่าใช้จ่ายในการดำเนินคดีตามคำพิพากษา/ชำระหนี้ตามคำพิพากษาศาล	ค่าใช้จ่ายในการดำเนินคดีตามคำพิพากษาเทศบาลตำบลป่าแฝก	300,000	300,000	300,000	300,000	300,000	ไม่มีคดีความที่ต้องผูกพัน	เทศบาลตำบลป่าแฝกไม่มีคดีความที่ต้องผูกพัน	ทต.ป่าแฝก
25	โครงการปรับปรุงภูมิทัศน์บริเวณหน้าสำนักงานเทศบาลตำบลป่าแฝก	เพื่อปรับปรุงภูมิทัศน์บริเวณหน้าสำนักงานเทศบาลตำบลป่าแฝก	ปรับปรุงภูมิทัศน์บริเวณหน้าสำนักงานเทศบาลตำบลป่าแฝก	120,000	120,000	120,000	120,000	120,000	1 แห่ง	เทศบาลตำบลป่าแฝกมีภูมิทัศน์ที่สวยงาม	สำนักปลัด/ กองช่าง
26	โครงการติดตั้งหอกระจายข่าวแบบไร้สาย เทศบาลตำบลป่าแฝก	เพื่อให้ประชาชนได้รับข้อมูลข่าวสารได้ทั่วถึงและครอบคลุมทุกพื้นที่	ติดตั้ง พื้นที่ 11 หมู่บ้าน ใน ต.ป่าแฝก	-	-	1,000,000	-	-	ร้อยละของประชาชนได้รับข้อมูลข่าวสารทั่วถึงครอบคลุมทุกพื้นที่ในตำบลป่าแฝก	ประชาชนได้รับข้อมูลข่าวสารได้ทั่วถึงและครอบคลุมทุกพื้นที่	สำนักปลัด

2,400,000 2,200,000 3,460,000 2,200,000 2,400,000

แบบ ผ.02

บัญชีโครงการพัฒนาท้องถิ่น

รายละเอียดโครงการพัฒนา
แผนพัฒนาท้องถิ่น (พ.ศ. 2566-2570)
สำหรับ องค์กรปกครองส่วนท้องถิ่นดำเนินการ
เทศบาลตำบลป่าแฝก อำเภอแม่ใจ จังหวัดพะเยา

ก. ยุทธศาสตร์ชาติ 20 ปี ยุทธศาสตร์ที่ 6 ด้านการปรับสมดุลและพัฒนาระบบการบริหารจัดการภาครัฐ

ข. แผนพัฒนาเศรษฐกิจและสังคมแห่งชาติ ฉบับที่ ๑๓ หมายความว่า ๘ ไทยมีพื้นที่และเมืองอัจฉริยะที่น่าอยู่ปลอดภัยเติบโตได้อย่างยั่งยืน , หมายความว่า ๑๓ ไทยมีภาครัฐที่ทันสมัย มีประสิทธิภาพและตอบโจทย์ประชาชน

ค. Sustainable Development Goals :SDGs เป้าหมายที่ ๑๑ ทำให้เมืองและการตั้งถิ่นฐานของมนุษย์มีความครอบคลุม ปลอดภัยมีภูมิต้านทานและยั่งยืน

ง. ยุทธศาสตร์จังหวัด : ยุทธศาสตร์ที่ 4 ยกระดับคุณภาพชีวิตเสริมสร้างความมั่นคง

จ. ยุทธศาสตร์การพัฒนาของ อปท.ในเขตจังหวัด : ยุทธศาสตร์ที่ 6 พัฒนาการเมืองการบริหาร

ฉ. ยุทธศาสตร์การพัฒนาของ เทศบาลตำบลป่าแฝก : ยุทธศาสตร์ที่ 6 พัฒนาการเมืองการบริหาร

แผนงาน เคหะและชุมชน

ที่	โครงการ	วัตถุประสงค์	เป้าหมาย (ผลผลิตของ โครงการ)	งบประมาณ					ตัวชี้วัด (KPI)	ผลที่คาดว่าจะ ได้รับ	หน่วยงาน ที่รับผิดชอบ
				2566	2567	2568	2569	2570			
1	โครงการติดตั้ง /ซ่อมแซม ปรับปรุง บำรุงรักษาหอ กระจายข่าว/เสียงตามสาย ประจำตำบลป่าแฝก	เพื่อเป็นแหล่งเผยแพร่ข้อมูล ข่าวสารต่าง ๆ ให้ประชาชนใน ตำบลป่าแฝกได้รับทราบอย่าง ทั่วถึง	หอกระจายข่าว/เสียงตามสาย ตำบลป่าแฝก	200,000	200,000	200,000	200,000	200,000	ร้อยละ 80 ของ ประชาชนได้รับ ข่าวสารจากหอ กระจายข่าวอย่าง ทั่วถึง	ประชาชนในตำบล ป่าแฝกได้รับ ข่าวสารอย่างทั่วถึง	กองช่าง
2	โครงการจัดทำทะเบียนที่ดิน สาธารณประโยชน์	เพื่อจัดทำทะเบียนที่ดิน สาธารณประโยชน์ทั้งหมดใน ตำบลป่าแฝก	มีทะเบียนที่ดิน สาธารณประโยชน์ตำบลป่าแฝก	50,000	50,000	50,000	50,000	50,000	มีทะเบียนที่ดิน สาธารณประโยชน์	เทศบาลตำบลป่า แฝกมีทะเบียนที่ดิน สาธารณประโยชน์	กองช่าง
				250,000	250,000	250,000	250,000	250,000			

แบบ ผ.02

บัญชีโครงการพัฒนาท้องถิ่น

รายละเอียดโครงการพัฒนา

แผนพัฒนาท้องถิ่น (พ.ศ. 2566-2570)

สำหรับ องค์กรปกครองส่วนท้องถิ่นดำเนินการ

เทศบาลตำบลป่าแฝก อำเภอแม่ใจ จังหวัดพะเยา

ก. ยุทธศาสตร์ชาติ 20 ปี ยุทธศาสตร์ที่ 5 ด้านการสร้างการเติบโต บนคุณภาพชีวิตที่เป็นมิตรกับสิ่งแวดล้อม

ข. แผนพัฒนาเศรษฐกิจและสังคมแห่งชาติ ฉบับที่ ๑๓ หมายความว่า ๘ ไทยมีพื้นที่และเมืองอัจฉริยะที่น่าอยู่ปลอดภัยเติบโตได้อย่างยั่งยืน , หมายความว่า ๑๓ ไทยมีภาครัฐที่ทันสมัย มีประสิทธิภาพและตอบโจทย์ประชาชน

ค. Sustainable Development Goals :SDGs เป้าหมายที่ ๑๑ ทำให้เมืองและการตั้งถิ่นฐานของมนุษย์มีความครอบคลุม ปลอดภัยมีภูมิต้านทานและยั่งยืน

ง. ยุทธศาสตร์จังหวัด : ยุทธศาสตร์ที่ 5 อนุรักษ์ ฟื้นฟู และพัฒนาทรัพยากรธรรมชาติและสิ่งแวดล้อมอย่างยั่งยืน

จ. ยุทธศาสตร์การพัฒนาของ อปท.ในเขตจังหวัด : ยุทธศาสตร์ที่ 5. พัฒนาทรัพยากรธรรมชาติและสิ่งแวดล้อม

ฉ. ยุทธศาสตร์การพัฒนาของ เทศบาลตำบลป่าแฝก : ยุทธศาสตร์ที่ 5. พัฒนาทรัพยากรธรรมชาติและสิ่งแวดล้อม

แผนงาน การรักษาความสงบภายใน

ที่	โครงการ	วัตถุประสงค์	เป้าหมาย (ผลผลิตของ โครงการ)	งบประมาณ					ตัวชี้วัด (KPI)	ผลที่คาดว่าจะ จะได้รับ	หน่วยงาน ที่รับผิดชอบ
				2566	2567	2568	2569	2570			
1	โครงการปฏิบัติการป้องกันและ ควบคุมไฟฟ้า/หมอกควันใน พื้นที่ตำบลป่าแฝก	เพื่อให้ประชาชนมีส่วนร่วมใน การป้องกันและควบคุมไฟฟ้า และหมอกควันในพื้นที่	ป้องกันและควบคุมไฟฟ้าและ หมอกควันพื้นที่ตำบลป่าแฝก 11 หมู่บ้าน	50,000	50,000	50,000	50,000	50,000	การเกิดไฟฟ้าและ หมอกควันในพื้นที่ รับผิดชอบลดลง	ประชาชนมีความรู้ และรู้จักวิธีป้องกัน และควบคุมไฟฟ้า และหมอกควันใน พื้นที่	ทต.ป่าแฝก / งานป้องกันฯ
2	โครงการฝึกอบรมการป้องกัน และควบคุมไฟฟ้า /หมอกควัน ตำบลป่าแฝก	เพื่อให้ผู้เข้าอบรมมีความรู้และ รู้จักการป้องกันและควบคุมไฟ ฟ้า/หมอกควันในพื้นที่	เจ้าหน้าที่เทศบาล/อปท./ ประชาชนตำบลป่าแฝก จำนวน 50 คน	30,000	30,000	30,000	30,000	30,000	ผู้เข้าร่วมอบรมมี ความรู้เพิ่มขึ้น	ประชาชนมีความรู้ และรู้จักวิธีป้องกัน และควบคุมไฟฟ้า และหมอกควันใน พื้นที่	ทต.ป่าแฝก / งานป้องกันฯ

80,000 80,000 80,000 80,000 80,000

แบบ ผ.02

บัญชีโครงการพัฒนาท้องถิ่น

รายละเอียดโครงการพัฒนา

แผนพัฒนาท้องถิ่น (พ.ศ. 2566-2570)

สำหรับ องค์กรปกครองส่วนท้องถิ่นดำเนินการ

เทศบาลตำบลป่าแฝก อำเภอแม่ใจ จังหวัดพะเยา

ก. ยุทธศาสตร์ชาติ 20 ปี ยุทธศาสตร์ที่ 5 ด้านการสร้างการเติบโต บนคุณภาพชีวิตที่เป็นมิตรกับสิ่งแวดล้อม

ข. แผนพัฒนาเศรษฐกิจและสังคมแห่งชาติ ฉบับที่ ๑๓ หมายเหตุที่ ๘ ไทยมีพื้นที่และเมืองอัจฉริยะที่น่าอยู่ปลอดภัยเติบโตได้อย่างยั่งยืน

ค. Sustainable Development Goals :SDGs เป้าหมายที่ ๑๑ ทำให้เมืองและการตั้งถิ่นฐานของมนุษย์มีความครอบคลุม ปลอดภัยมีภูมิคุ้มกันและยั่งยืน

ง. ยุทธศาสตร์จังหวัด : ยุทธศาสตร์ที่ 5 อนุรักษ์ ฟื้นฟู และพัฒนาทรัพยากรธรรมชาติและสิ่งแวดล้อมอย่างยั่งยืน

จ. ยุทธศาสตร์การพัฒนาของ อปท.ในเขตจังหวัด : ยุทธศาสตร์ที่ 5. พัฒนาทรัพยากรธรรมชาติและสิ่งแวดล้อม

ฉ. ยุทธศาสตร์การพัฒนาของ เทศบาลตำบลป่าแฝก : ยุทธศาสตร์ที่ 5. พัฒนาทรัพยากรธรรมชาติและสิ่งแวดล้อม

แผนงาน เคหะและชุมชน

ที่	โครงการ	วัตถุประสงค์	เป้าหมาย (ผลผลิตของ โครงการ)	งบประมาณ					ตัวชี้วัด (KPI)	ผลที่คาดว่าจะได้รับ	หน่วยงาน ที่รับผิดชอบ
				2566	2567	2568	2569	2570			
1	โครงการจัดซื้อที่ดินเพื่อใช้ในการคัดแยก/จัดการขยะมูลฝอยและสิ่งปฏิกูล	เพื่อจัดซื้อที่ดินเพื่อใช้ในการคัดแยก จัดการขยะมูลฝอยและสิ่งปฏิกูลได้อย่างถูกหลักวิชาการ	จำนวน 1 แปลง	-	-	-	-	2,000,000	มีที่ดินเพื่อใช้ในการจัดการขยะมูลฝอยและสิ่งปฏิกูลได้อย่างถูกหลักวิชาการ	มีที่ดินเพื่อใช้ในการจัดการขยะมูลฝอยและสิ่งปฏิกูลได้อย่างถูกหลักวิชาการ	ทต.ป่าแฝก / สำนักปลัด
2	โครงการบริหารจัดการเกี่ยวกับการคัดแยกขยะแบบมีส่วนร่วม/การรณรงค์คัดแยกขยะต้นทาง ในตำบลป่าแฝก	เพื่อสร้างกระบวนการบริหารจัดการขยะแบบมีส่วนร่วมในชุมชน	บริหารจัดการเกี่ยวกับการคัดแยกขยะ /การกำจัดขยะ ในตำบลป่าแฝก	200,000	200,000	200,000	200,000	200,000	แต่ละชุมชนมีส่วนร่วมในการบริหารจัดการขยะ	ประชาชน / หน่วยงาน/องค์กรในพื้นที่มีส่วนร่วมในการจัดการขยะและรักษาสิ่งแวดล้อม	ทต.ป่าแฝก / สำนักปลัด
3	โครงการจัดจ้าง/เก็บ/รวบรวมขยะ และจัดการขยะในชุมชน	เพื่อให้ชุมชนมีการจัดการขยะทั่วไปได้อย่างถูกวิธี/ถูกต้อง	จัดจ้าง/เก็บ/รวบรวมขยะ และจัดการขยะในชุมชน ต.ป่าแฝก	80,000	80,000	80,000	80,000	80,000	แต่ละชุมชนมีส่วนร่วมในการบริหารจัดการขยะ	ชุมชนมีการจัดการขยะอย่างถูกวิธี	ทต.ป่าแฝก / สำนักปลัด
4	โครงการจัดซื้อครุภัณฑ์ในการจัดเก็บ รวบรวมขยะอันตราย	เพื่อจัดเก็บและรวบรวมขยะ ให้มีความปลอดภัยต่อสุขภาพและสิ่งแวดล้อม	จัดซื้อครุภัณฑ์ในการจัดเก็บรวบรวมขยะอันตราย	100,000	100,000	100,000	100,000	100,000	มีครุภัณฑ์ในการรวบรวมขยะ	การจัดเก็บและรวบรวมขยะ ให้มีความปลอดภัยต่อสุขภาพและสิ่งแวดล้อม	ทต.ป่าแฝก / สำนักปลัด

1	โครงการก่อสร้างฝายชะลอน้ำต้นน้ำลำธาร (ฝายแม้ว) ตามแนวพระราชดำริ	เพื่อชะลอการไหลของน้ำในฤดูน้ำหลาก และกักเก็บน้ำไว้ใช้ในฤดูแล้ง	ก่อสร้างฝายชะลอน้ำต้นน้ำลำธาร (ฝายแม้ว) ตามแนวพระราชดำริ	100,000	100,000	100,000	100,000	100,000	จำนวนฝายกั้นน้ำมีจำนวนเพิ่มขึ้น	ปัญหาน้ำท่วมขัง ปัญหาการขาดแคลนน้ำลดลง	ทต.ป่าแฝก / ประชาชน
2	โครงการปลูกต้นไม้เฉลิมพระเกียรติฯ เนื่องในวันสำคัญของชาติ (รักษน้ำ รักษาป่า รักษาแผ่นดิน)	เพื่อแสดงความจงรักภักดีและเป็นการอนุรักษ์ทรัพยากรธรรมชาติและป่าไม้	ปลูกต้นไม้เฉลิมพระเกียรติฯ เนื่องในวันสำคัญของชาติ	20,000	20,000	20,000	20,000	20,000	จำนวนพื้นที่ป่าไม้เพิ่มขึ้น	จำนวนพื้นที่ป่าไม้เพิ่มขึ้น	ทต.ป่าแฝก / สำนักปลัด
3	โครงการปลูกหญ้าแฝกตามแนวพระราชดำริ	เพื่อป้องกันการพังทลายของดิน	ปลูกหญ้าแฝกตามแนวพระราชดำริ	30,000	30,000	30,000	30,000	30,000	พื้นที่ตลิ่งมีการปลูกหญ้าแฝก	ป้องกันการพังทลายของดิน	ทต.ป่าแฝก / สำนักปลัด
4	โครงการส่งเสริมการอนุรักษ์ทรัพยากรธรรมชาติและสิ่งแวดล้อม	เพื่อส่งเสริมให้เยาวชนประชาชนมีความรู้ในการอนุรักษ์ทรัพยากรธรรมชาติและสิ่งแวดล้อมให้ยั่งยืน	จัดอบรมให้ความรู้เกี่ยวกับการส่งเสริมการอนุรักษ์ทรัพยากรธรรมชาติและสิ่งแวดล้อม จำนวน 50 คน	40,000	40,000	40,000	40,000	40,000	จำนวนผู้เข้าร่วมฝึกอบรม	ผู้เข้าร่วมฝึกอบรมมีความรู้เพิ่มขึ้น	สำนักปลัด
5	โครงการอนุรักษ์พันธุกรรมพืชอันเนื่องมาจากพระราชดำริสมเด็จพระเทพรัตนราชสุดาฯ สยามบรมราชกุมารี (อพ.สธ) ตำบลป่าแฝก	1. เพื่อสนองพระราชดำริสมเด็จพระเทพรัตนราชสุดาฯ สยามบรมราชกุมารี 2. เพื่อสร้างจิตสำนึกในการรักษาอนุรักษ์ ดูแลพันธุ์ไม้ที่ควรค่าแก่การอนุรักษ์เพื่อสืบสานให้คงอยู่สืบต่อไป	1.สำรวจพันธุกรรมพืช อนุรักษ์ดูแลพันธุ์ไม้ที่ควรค่าแก่การอนุรักษ์เพื่อสืบสานให้คงอยู่ต่อไปในพื้นที่ตำบลป่าแฝก	20,000	20,000	20,000	20,000	20,000	ศูนย์อนุรักษ์และพัฒนาทรัพยากรท้องถิ่นตำบลป่าแฝก	สนองพระราชดำริสมเด็จพระเทพรัตนราชสุดาฯ สยามบรมราชกุมารี อนุรักษ์และพัฒนาทรัพยากรท้องถิ่นตำบลป่าแฝก	สำนักปลัด
6	โครงการกำจัดผักตบชวาและวัชพืชในแหล่งน้ำสาธารณะภายในตำบลป่าแฝก	1. เพื่อกำจัดผักตบชวาและวัชพืชในแหล่งน้ำสาธารณะในพื้นที่ตำบลป่าแฝก 2. เพื่อพัฒนาแหล่งน้ำสาธารณะให้สามารถระบายน้ำได้สะดวก รวดเร็ว 3. เพื่อแก้ไขปัญหาน้ำท่วมขังพื้นที่การเกษตร	กำจัดผักตบชวาและวัชพืชในแหล่งน้ำสาธารณะในพื้นที่ตำบลป่าแฝก	50,000	50,000	50,000	50,000	50,000	แหล่งน้ำสาธารณะสามารถระบายน้ำได้สะดวก รวดเร็ว ปราศจากวัชพืชกีดขวางทางน้ำ	กำจัดผักตบชวาและวัชพืชในแหล่งน้ำสาธารณะในพื้นที่ตำบลป่าแฝก และสามารถแก้ไขปัญหาท่วมขังพื้นที่การเกษตรได้	งานสาธารณสุข

260,000 260,000 260,000 260,000 260,000

2. บัญชีโครงการพัฒนาท้องถิ่น

รายละเอียดโครงการพัฒนา

แผนพัฒนาท้องถิ่น (พ.ศ. 2566-2570)

ที่นำมาจากแผนพัฒนาหมู่บ้านและแผนพัฒนาชุมชน

เทศบาลตำบลป่าแฝก อำเภอแม่ใจ จังหวัดพะเยา

- ก. ยุทธศาสตร์ชาติ 20 ปี ยุทธศาสตร์ที่ 2 ด้านการสร้างความสามารถในการแข่งขัน ,ยุทธศาสตร์ที่ 5 ด้านการสร้างการเติบโตบนคุณภาพชีวิตที่เป็นมิตรกับสิ่งแวดล้อม
- ข. แผนพัฒนาเศรษฐกิจและสังคมแห่งชาติ ฉบับที่ 13 หมุดหมายที่ 8 ไทยมีพื้นที่และเมืองอัจฉริยะที่น่าอยู่ ปลอดภัย เติบโตได้อย่างยั่งยืน , หมุดหมายที่ 10 ไทยมีเศรษฐกิจหมุนเวียนและสังคมคาร์บอนต่ำ
- ค. Sustainable Development Goals :SDGs เป้าหมายที่ 11 ทำให้เมืองและการตั้งถิ่นฐานของมนุษย์มีความครอบคลุม ปลอดภัยมีภูมิต้านทานและยั่งยืน
- ง. ยุทธศาสตร์จังหวัด : ยุทธศาสตร์ที่ 3 พัฒนาศักยภาพการค้า การลงทุน เพื่อสร้างมูลค่าเพิ่ม , ยุทธศาสตร์ที่ 4 ยกระดับคุณภาพชีวิตเสริมสร้างความมั่นคง
- จ. ยุทธศาสตร์การพัฒนาของ องค์กรปกครองส่วนท้องถิ่นในเขตจังหวัด : ยุทธศาสตร์ที่ 3. พัฒนาโครงสร้างพื้นฐาน
- ฉ. ยุทธศาสตร์การพัฒนาของ เทศบาลตำบลป่าแฝก : ยุทธศาสตร์ที่ 3 พัฒนาโครงสร้างพื้นฐาน

แผนงาน อุตสาหกรรมและการโยธา

ที่	โครงการ	วัตถุประสงค์	เป้าหมาย (ผลผลิตของ โครงการ)	งบประมาณ					ตัวชี้วัด (KPI)	ผลที่คาดว่าจะได้รับ	ที่มา ของ โครงการ	หน่วยงาน รับผิดชอบ หลัก
				2566	2567	2568	2569	2570				
1	ปรับปรุง/ซ่อมแซมระบบ ประปาหมู่บ้าน หมู่ที่ 2, 5 ต.ป่า แฝก อ.แม่ใจ จ.พะเยา	เพื่อปรับปรุง/ซ่อมแซมระบบ ประปาหมู่บ้าน ให้ผลิต น้ำประปาที่มีคุณภาพ สะอาด ปลอดภัย	ปรับปรุงซ่อมแซมระบบประปา หมู่บ้าน หมู่ที่ 2, 5	100,000	100,000	100,000	100,000	100,000	ผลิตน้ำประปาที่มี คุณภาพ สะอาด ปลอดภัย	ประชาชนมีน้ำ อุปโภคบริโภคที่มี คุณภาพสะอาด ปลอดภัย อย่าง เพียงพอ	ม.2 , ม.5	กองช่าง
2	ขยายเขตระบบประปาหมู่บ้าน หมู่ที่ 2, 5 ต.ป่าแฝก อ.แม่ใจ จ.พะเยา	เพื่อให้ประชาชนได้ใช้น้ำ สะอาดอุปโภคบริโภคอย่างทั่วถึง	ขยายเขตระบบประปาหมู่บ้าน หมู่ที่ 2, 5	100,000	100,000	100,000	100,000	100,000	ประชาชนได้ใช้น้ำ สะอาดอุปโภค บริโภคอย่างทั่วถึง	ประชาชนมีน้ำ อุปโภคบริโภคที่มี คุณภาพสะอาด ปลอดภัย อย่าง เพียงพอและทั่วถึง	ม.2 , ม.5	กองช่าง

3	ปรับปรุง/ซ่อมแซมระบบประปาหมู่บ้าน หมู่ที่ 1, 6, 10 ต.ป่าแฝก อ.แม่ใจ จ.พะเยา	เพื่อปรับปรุง/ซ่อมแซมระบบประปาหมู่บ้าน ให้ผลิตน้ำประปาที่มีคุณภาพ สะอาดปลอดภัย	ปรับปรุงซ่อมแซมระบบประปาหมู่บ้าน หมู่ที่ 1, 6, 10 ตำบลป่าแฝก	100,000	100,000	100,000	100,000	100,000	ผลิตน้ำประปาที่มีคุณภาพ สะอาดปลอดภัย	ประชาชนมีน้ำอุปโภคบริโภคที่มีคุณภาพสะอาดปลอดภัย อย่างเพียงพอ	ม.1, ม.6, ม.10	กองช่าง
4	โครงการขยายเขตระบบประปาหมู่บ้าน หมู่ที่ 1, 6, 10 ต.ป่าแฝก อ.แม่ใจ จ.พะเยา	เพื่อให้ประชาชนได้ใช้น้ำสะอาดอุปโภคบริโภคอย่างทั่วถึง	ขยายเขตระบบประปาหมู่บ้าน หมู่ที่ 1, 6, 10 ตำบลป่าแฝก	100,000	100,000	100,000	100,000	100,000	ประชาชนได้ใช้น้ำสะอาดอุปโภคบริโภคอย่างทั่วถึง	ประชาชนมีน้ำอุปโภคบริโภคที่มีคุณภาพสะอาดปลอดภัย อย่างเพียงพอและทั่วถึง	ม.1, ม.6, ม.10	กองช่าง
5	ปรับปรุง/ซ่อมแซมระบบประปาหมู่บ้าน หมู่ที่ 3, 4, 7, 8 ต.ป่าแฝก อ.แม่ใจ จ.พะเยา	เพื่อปรับปรุง/ซ่อมแซมระบบประปาหมู่บ้าน ให้ผลิตน้ำประปาที่มีคุณภาพ สะอาดปลอดภัย	ปรับปรุงซ่อมแซมระบบประปาหมู่บ้าน หมู่ที่ 3, 4, 7, 8 ตำบลป่าแฝก	100,000	100,000	100,000	100,000	100,000	ผลิตน้ำประปาที่มีคุณภาพ สะอาดปลอดภัย	ประชาชนมีน้ำอุปโภคบริโภคที่มีคุณภาพสะอาดปลอดภัย อย่างเพียงพอ	ม.3, ม.4, ม.7 ม.8	กองช่าง
6	โครงการขยายเขตระบบประปาหมู่บ้าน หมู่ที่ 3, 4, 7 และ ม. 8 ต.ป่าแฝก อ.แม่ใจ จ.พะเยา	เพื่อให้ประชาชนได้ใช้น้ำสะอาดอุปโภคบริโภคอย่างทั่วถึง	ขยายเขตระบบประปาหมู่บ้าน หมู่ที่ 3, 4, 7, 8 ตำบลป่าแฝก	100,000	100,000	100,000	100,000	100,000	ประชาชนได้ใช้น้ำสะอาดอุปโภคบริโภคอย่างทั่วถึง	ประชาชนมีน้ำอุปโภคบริโภคที่มีคุณภาพสะอาดปลอดภัย อย่างเพียงพอและทั่วถึง	ม.3, ม.4, ม.7 ม.8	กองช่าง
7	โครงการขยายเขตไฟฟ้าแรงต่ำ/ติดตั้งไฟฟ้าสาธารณะ (ไฟฟ้ากิ่ง) ภายในตำบลป่าแฝก	เพื่อให้ประชาชนได้มีกระแสไฟฟ้าใช้อย่างเพียงพอ	ไฟฟ้าแรงต่ำและไฟฟ้าสาธารณะ	200,000	200,000	200,000	200,000	200,000	ประชาชนมีกระแสไฟฟ้าใช้	ประชาชนได้มีกระแสไฟฟ้าใช้อย่างเพียงพอ	ทุกหมู่บ้าน	กองช่าง
8	ก่อสร้างธนาคารน้ำใต้ดินระบบเปิด บ้านป่าแฝกกลาง หมู่ที่ 2 ต.ป่าแฝก อ.แม่ใจ จ.พะเยา	เพื่อบรรเทาปัญหาน้ำแล้งและขาดแคลนน้ำ	ก่อสร้างฝายแกนขอยซีเมนต์ กว้าง 7 เมตร จำนวน 1 จุด พิกัด N 2147587 E 580876	290,000	-	-	-	-	ฝายแกนขอยซีเมนต์ กว้าง 7 เมตร จำนวน 1 จุด	ประชาชนได้มีน้ำใช้ในการเกษตรอย่างเพียงพอ	ม.2	ทต.ป่าแฝก, อำเภอแม่ใจ, อบจ. พะเยา กรม

9	โครงการก่อสร้างตาดคอนกรีต บ้านแม่เย็นใต้ หมู่ที่ 1 จุดเริ่มต้น ขอย 3 ถึงข้างวัดแม่เย็นใต้ ฝั่งทิศเหนือ	เพื่อแก้ไขปัญหาน้ำท่วมขัง บ้านเรือนประชาชน	ตาดคอนกรีต ปากกว้าง 1.00 เมตร ยาว 342.00 เมตร กว้าง 0.30 เมตร พิกัดเริ่มต้น N 2150075 E 582078 พิกัดสิ้นสุด N 2150083 E 582631	-	-	450,000	-	-	การระบายน้ำ และ ปัญหาน้ำท่วมขัง บ้านเรือนหมดไป	เพิ่มประสิทธิภาพ การส่งน้ำ/ระบาย น้ำให้มี ประสิทธิภาพมากยิ่งขึ้น	ม.1	กองช่าง
10	โครงการก่อสร้างตาดคอนกรีต เสริมเหล็ก หมู่ที่ 7 บ้านใหม่สันคือ ต.ป่าแฝก อ.แม่ใจ จ.พะเยา บริเวณสามแยกพ้อบ้าน หมู่ที่ 7 ถึงเขตสะพานเชื่อมต่อ หมู่ที่ 4 ต.ป่าแฝก	เพื่อแก้ไขปัญหาน้ำท่วมขัง บ้านเรือนประชาชน	ก่อสร้างตาดคอนกรีตเสริมเหล็ก ขนาดรางกว้างเฉลี่ย 0.60 เมตร ลึกเฉลี่ย 0.50 เมตร ความยาว ตามพื้นที่ก่อสร้าง 182 เมตร	-	-	-	355,000	-	การระบายน้ำ และ ปัญหาน้ำท่วมขัง บ้านเรือนหมดไป	เพิ่มประสิทธิภาพ การส่งน้ำ/ระบาย น้ำให้มี ประสิทธิภาพมากยิ่งขึ้น	ม.7	กองช่าง
11	โครงการก่อสร้างตาดคอนกรีต เสริมเหล็กพื้นที่หมู่ที่ 8 บ้านแม่เย็นนอก จุดเริ่มต้น ข้างโรงแรมแอมณา ถึง ที่นาของนายบุญแปงคำ	เพื่อแก้ไขปัญหาน้ำท่วมขัง บ้านเรือนประชาชน	กว้าง 0.60 เมตร ยาว 400.00 เมตร พิกัดเริ่มต้น N 2149654 E 579319 พิกัดสิ้นสุด N 2149637 E 579655	-	-	245,000	-	-	การระบายน้ำ และ ปัญหาน้ำท่วมขัง บ้านเรือนหมดไป	เพิ่มประสิทธิภาพ การส่งน้ำ/ระบาย น้ำให้มี ประสิทธิภาพมากยิ่งขึ้น	ม.8	กองช่าง
12	โครงการก่อสร้างตาดคอนกรีต เสริมเหล็ก บ้านป่าแฝกกลางเหนือ หมู่ที่ 9 ต.ป่าแฝก อ.แม่ใจ จ.พะเยา	เพื่อแก้ไขปัญหาน้ำท่วมขัง บ้านเรือนประชาชนและน้ำกัดเซาะพื้นที่ของประชาชน	ก่อสร้างตาดคอนกรีตเสริมเหล็ก บ้านป่าแฝกกลางเหนือ หมู่ที่ 9 ต.ป่าแฝก อ.แม่ใจ จ.พะเยา ขนาดปากกว้าง 1.50 เมตร ก้นกว้าง 0.30 เมตร หนา 0.10 เมตร ยาว 109.00 เมตร สูง 1.70 เมตร พิกัดจุดเริ่มต้น X 582397 Y 2148602 พิกัดจุดสิ้นสุด X 582301 Y 2148560	-	-	226,500	-	-	มีตาดคอนกรีต ปัญหาน้ำท่วมขัง บ้านเรือนของ ประชาชน และ ปัญหาน้ำกัดเซาะ พื้นที่ของ ประชาชนหมดไป	เพิ่มประสิทธิภาพ การส่งน้ำ/ระบาย น้ำให้มี ประสิทธิภาพมากยิ่งขึ้น	ม.9	กองช่าง

13	โครงการก่อสร้างวางระบายน้ำ คอนกรีตเสริมเหล็กรูปตัวยู บ้านป่าแฝกกลาง หมู่ที่ 2 ต.ป่า แฝก อ.แม่ใจ จ.พะเยา	เพื่อแก้ไขปัญหาน้ำท่วมขัง บ้านเรือนประชาชน	ก่อสร้างวางระบายน้ำคอนกรีต เสริมเหล็กรูปตัวยู บ้านป่าแฝก กลาง หมู่ที่ 2 ต.ป่าแฝก อ.แม่ใจ จ.พะเยา จำนวน 1 จุด รางกว้าง 0.50 ม. ลึกเฉลี่ย 0.60 ม. ยาว 42.00 ม. พิกัดเริ่มต้น X 580516540 Y 47688 จุดสิ้นสุด X 580477 Y 2147692	-	107,800	-	-	-	มีวางระบายน้ำ คอนกรีตเสริม เหล็กรูปตัวยู บ้าน ป่าแฝกกลาง หมู่ที่ 2 ต.ป่าแฝก อ.แม่ ใจ จ.พะเยา จำนวน 1 จุด	เพิ่มประสิทธิภาพ การส่งน้ำ/ระบาย น้ำให้มี ประสิทธิภาพมาก ยิ่งขึ้น	ม.2	กองช่าง
14	โครงการก่อสร้างวางระบายน้ำ คอนกรีตเสริมเหล็กรูปตัวยู บ้านป่าแฝกกลาง หมู่ที่ 2 ต.ป่า แฝก อ.แม่ใจ จ.พะเยา	เพื่อแก้ไขปัญหาน้ำท่วมขัง บ้านเรือนประชาชน	ก่อสร้างวางระบายน้ำคอนกรีต เสริมเหล็กรูปตัวยู บ้านป่าแฝก กลาง หมู่ที่ 2 ต.ป่าแฝก อ.แม่ใจ จ.พะเยา จำนวน 1 จุด รางกว้าง 0.50 ม. ลึกเฉลี่ย 0.60 ม. ยาว 111.00 ม. พิกัดเริ่มต้น X 580739 Y 2147660 จุดสิ้นสุด X 580852 Y 2147654	-	-	271,400	-	-	มีวางระบายน้ำ คอนกรีตเสริม เหล็กรูปตัวยู บ้าน ป่าแฝกกลาง หมู่ที่ 2 ต.ป่าแฝก อ.แม่ ใจ จ.พะเยา จำนวน 1 ราง	เพิ่มประสิทธิภาพ การส่งน้ำ/ระบาย น้ำให้มี ประสิทธิภาพมาก ยิ่งขึ้น	ม.2	กองช่าง
15	โครงการก่อสร้างวางระบายน้ำ คอนกรีตเสริมเหล็ก พร้อมฝาบปิด บ้านป่าแฝกเหนือ หมู่ที่ 3 ต. ป่าแฝก อ.แม่ใจ จ.พะเยา จุดเริ่มต้นขอย 1 เชื่อมถนนสัน ฟ้าผ่า บ้านป่าแฝกเหนือ หมู่ที่ 3 ต.ป่าแฝก	เพื่อแก้ไขปัญหาน้ำท่วมขัง บ้านเรือนประชาชน	ก่อสร้างวางระบายน้ำคอนกรีต เสริมเหล็ก พร้อมฝาบปิด ขนาด รางกว้างเฉลี่ย 1.00 ม. ลึกเฉลี่ย 0.80 ม. ยาวรวมตามพื้นที่ ก่อสร้าง 148 ม.	-	374,000	-	-	-	มีวางระบายน้ำ คอนกรีตเสริม เหล็กรูปตัวยู บ้าน ป่าแฝกเหนือ หมู่ที่ 3 ต.ป่าแฝก อ. แม่ใจ จ.พะเยา	เพิ่มประสิทธิภาพ การส่งน้ำ/ระบาย น้ำให้มี ประสิทธิภาพมาก ยิ่งขึ้น	ม.3	กองช่าง
16	โครงการก่อสร้างวางระบายน้ำ คอนกรีตเสริมเหล็ก พร้อมฝาบปิด บ้านป่าแฝกเหนือ หมู่ที่ 3 ต. ป่าแฝก อ.แม่ใจ จ.พะเยา	เพื่อแก้ไขปัญหาน้ำท่วมขัง บ้านเรือนประชาชน	ก่อสร้างวางระบายน้ำคอนกรีต เสริมเหล็ก พร้อมฝาบปิด ขนาด รางกว้างเฉลี่ย 0.80 ม. ลึกเฉลี่ย 0.50 ม. ยาวรวมตามพื้นที่ ก่อสร้าง 58 ม.	-	129,000	-	-	-	มีวางระบายน้ำ คอนกรีตเสริม เหล็ก พร้อมฝาบปิด บ้านป่าแฝกเหนือ หมู่ที่ 3 ต.ป่าแฝก อ.แม่ใจ จ.พะเยา	เพิ่มประสิทธิภาพ การส่งน้ำ/ระบาย น้ำให้มี ประสิทธิภาพมาก ยิ่งขึ้น	ม.3	กองช่าง

17	โครงการก่อสร้างวางระบายน้ำคอนกรีตเสริมเหล็ก พร้อมฝาปิดบ้านป่าแฝกเหนือ หมู่ที่ 3 ต.ป่าแฝก อ.แม่ใจ จ.พะเยา บริเวณข้างถนนสายหลักฝั่งทิศเหนือ บ้านป่าแฝกเหนือ หมู่ที่ 3	เพื่อแก้ไขปัญหาน้ำท่วมขังบ้านเรือนประชาชน	ก่อสร้างวางระบายน้ำคอนกรีตเสริมเหล็ก พร้อมฝาปิด ขนาดกว้างเฉลี่ย 1.00 ม. ลึกเฉลี่ย 0.40 ม. ยาวรวมตามพื้นที่ก่อสร้าง 150 ม.	-	129,000	-	-	-	-	มีวางระบายน้ำคอนกรีตเสริมเหล็ก พร้อมฝาปิดบ้านป่าแฝกเหนือ หมู่ที่ 3 ต.ป่าแฝก อ.แม่ใจ จ.พะเยา	เพิ่มประสิทธิภาพการส่งน้ำ/ระบายน้ำให้มีประสิทธิภาพมากยิ่งขึ้น	ม.3	กองช่าง
18	โครงการก่อสร้างวางระบายน้ำคอนกรีตเสริมเหล็กและลานกีฬาหน้าอาคารเสพติดข้างอาคารอเนกประสงค์ หมู่ที่ 4 บ้านป่าแฝกคอย	เพื่อระบายน้ำท่วมขังบริเวณอาคารอเนกประสงค์ 2. เพื่อใช้เป็นสถานออกกำลังกายและจัดกิจกรรม	1. ก่อสร้างวางระบายน้ำคอนกรีตเสริมเหล็กขนาด กว้าง 1.50 ม. ลึก 1.50 ม. ยาวรวม 20.00 ม. 2. ก่อสร้างลานคอนกรีตเสริมเหล็กขนาดพื้นที่รวม 64.00 ตร.ม. หนา 0.10 ม.	-	-	-	-	224,000	วางระบายน้ำ และลานคอนกรีตเสริมเหล็ก	ประชาชนได้รับการแก้ไขปัญหาและบรรเทาความเดือดร้อน	ม.4	กองช่าง	
19	โครงการก่อสร้างวางระบายน้ำคอนกรีตเสริมเหล็ก ข้างบ้านนายเอกรัตน์ บัวผิน หมู่ที่ 4 บ้านป่าแฝกคอย ตำบลป่าแฝก อ.แม่ใจ จ.พะเยา	เพื่อแก้ไขปัญหาน้ำท่วมขังพื้นที่การเกษตร และบ้านเรือนประชาชน	ก่อสร้างวางระบายน้ำคอนกรีตเสริมเหล็ก ขนาด กว้าง 1.50 เมตร ลึก 1.50 เมตร ยาวรวม 20.00 เมตร	233,000	-	-	-	-	ก่อสร้างวางระบายน้ำคอนกรีตเสริมเหล็ก 1 วาง	แก้ไขปัญหาพื้นที่การเกษตรและบ้านเรือนประชาชนประชาชนมีความเป็นอยู่ที่ดีขึ้น	ม.4	ทต.ป่าแฝก, อ.แม่ใจ, อบจ.พะเยา	
20	โครงการก่อสร้างวางระบายน้ำคอนกรีตเสริมเหล็กและลานกีฬาหน้าอาคารเสพติดข้างอาคารอเนกประสงค์ หมู่ที่ 4 บ้านป่าแฝกคอย	เพื่อระบายน้ำท่วมขังบริเวณอาคารอเนกประสงค์ 2. เพื่อใช้เป็นสถานออกกำลังกายและจัดกิจกรรม	1. ก่อสร้างวางระบายน้ำคอนกรีตเสริมเหล็กขนาด กว้าง 1.50 ม. ลึก 1.50 ม. ยาวรวม 20.00 ม. 2. ก่อสร้างลานคอนกรีตเสริมเหล็กขนาดพื้นที่รวม 64.00 ตร.ม. หนา 0.10 ม.	224,000	-	-	-	-	วางระบายน้ำ และลานคอนกรีตเสริมเหล็ก	ประชาชนได้รับการแก้ไขปัญหาและบรรเทาความเดือดร้อน	ม.4	กองช่าง	

21	โครงการก่อสร้างวางระบายน้ำคอนกรีตเสริมเหล็ก หมู่ที่ 4 ซอย 3 บ้านป่าแฝกคอย ตำบลป่าแฝก อำเภอมะเเใจ จังหวัดพะเยา	เพื่อแก้ไขปัญหาน้ำท่วมขังพื้นที่การเกษตร และบ้านเรือนประชาชน	ก่อสร้างวางระบายน้ำคอนกรีตเสริมเหล็ก ขนาดรางกว้างเฉลี่ย 0.50 เมตร ลึกเฉลี่ย 0.50 เมตร ยาวรวมตามพื้นที่ก่อสร้าง 242.00 เมตร	426,000	-	-	-	-	-	ก่อสร้างวางระบายน้ำคอนกรีตเสริมเหล็ก 1 ราง	แก้ไขปัญหาน้ำท่วมขังพื้นที่การเกษตร และบ้านเรือนประชาชน ประชาชนมีความเป็นอยู่ที่ดีขึ้น	ม.4	ทต.ป่าแฝก, อำเภอมะเเใจ, อบจ.พะเยา
22	โครงการก่อสร้างวางระบายน้ำคอนกรีตเสริมเหล็กรูปตัวยู บ้านป่าแฝกใต้ หมู่ที่ 5 ต.ป่าแฝก อ.มะเเใจ จ.พะเยา	เพื่อแก้ไขปัญหาน้ำท่วมขังบ้านเรือนประชาชน	ก่อสร้างวางระบายน้ำคอนกรีตเสริมเหล็กรูปตัวยู บ้านป่าแฝกใต้ หมู่ที่ 5 ต.ป่าแฝก อ.มะเเใจ จ.พะเยา จำนวน 2 จุด จุดที่ 1 ขนาดรางกว้าง 0.35 ม. ลึกเฉลี่ย 0.40 ม. ยาว 31.00 ม. พิกัดเริ่มต้น E 581654 N 2147806 พิกัดจุดสิ้นสุด E 581626 N 2147808 จุดที่ 2 ขนาดรางกว้าง 0.40 ม. ลึกเฉลี่ย 0.50 ม. ยาว 38.00 ม. พิกัดเริ่มต้น E 581665 N 2147807 พิกัดจุดสิ้นสุด E 581703 N 2147805	-	-	148,900	-	-	-	มีวางระบายน้ำคอนกรีตเสริมเหล็กรูปตัวยู บ้านป่าแฝกใต้ หมู่ที่ 5 ต.ป่าแฝก อ.มะเเใจ จ.พะเยา จำนวน 2 จุด	เพิ่มประสิทธิภาพการส่งน้ำ/ระบายน้ำให้มีประสิทธิภาพมากยิ่งขึ้น	ม.5	กองช่าง
23	โครงการก่อสร้างวางระบายน้ำคอนกรีตเสริมเหล็ก บ้านป่าแฝกใต้ หมู่ที่ 5 หลังบ้านนายพนิม น้อยตุ่น หมู่ที่ 5 ต.ป่าแฝก อ.มะเเใจ จ.พะเยา	เพื่อแก้ไขปัญหาน้ำท่วมขังบ้านเรือนประชาชน	ก่อสร้างวางระบายน้ำคอนกรีตเสริมเหล็ก ขนาดรางกว้างเฉลี่ย 0.30 เมตร ลึกเฉลี่ย 0.40 เมตร ยาวรวมตามพื้นที่ก่อสร้าง 40 เมตร	-	82,900	-	-	-	-	มีวางระบายน้ำคอนกรีตเสริมเหล็ก บ้านป่าแฝกใต้ หมู่ที่ 5 ต.ป่าแฝก อ.มะเเใจ จ.พะเยา	เพิ่มประสิทธิภาพการส่งน้ำ/ระบายน้ำให้มีประสิทธิภาพมากยิ่งขึ้น	ม.5	กองช่าง

24	โครงการก่อสร้างวางระบายน้ำคอนกรีตเสริมเหล็ก บ้านป่าแฝกใต้ หมู่ที่ 5 หลังวัดป่าแฝกใต้ หมู่ที่ 5 ต.ป่าแฝก อ.แม่ใจ จ.พะเยา	เพื่อแก้ไขปัญหาน้ำท่วมขังบ้านเรือนประชาชน	ก่อสร้างวางระบายน้ำคอนกรีตเสริมเหล็ก ขนาดรางกว้างเฉลี่ย 0.30 เมตร ลึกเฉลี่ย 0.40 เมตร ยาวรวมตามพื้นที่ก่อสร้าง 50 เมตร	-	99,600	-	-	-	มีวางระบายน้ำคอนกรีตเสริมเหล็ก บ้านป่าแฝกใต้ หมู่ที่ 5 ต.ป่าแฝก อ.แม่ใจ จ.พะเยา	เพิ่มประสิทธิภาพการส่งน้ำ/ระบายน้ำให้มีประสิทธิภาพมากยิ่งขึ้น	ม.5	กองช่าง
25	โครงการก่อสร้างวางระบายน้ำคอนกรีตเสริมเหล็ก บ้านป่าแฝกใต้ หมู่ที่ 5 หน้าโรงเรียนป่าแฝกใต้ หมู่ที่ 5 ต.ป่าแฝก อ.แม่ใจ จ.พะเยา	เพื่อแก้ไขปัญหาน้ำท่วมขังบ้านเรือนประชาชน	ก่อสร้างวางระบายน้ำคอนกรีตเสริมเหล็ก ขนาดรางกว้างเฉลี่ย 0.30 เมตร ลึกเฉลี่ย 0.40 เมตร ยาวรวมตามพื้นที่ก่อสร้าง 248 เมตร	-	-	430,500	-	-	มีวางระบายน้ำคอนกรีตเสริมเหล็ก บ้านป่าแฝกใต้ หมู่ที่ 5 ต.ป่าแฝก อ.แม่ใจ จ.พะเยา	เพิ่มประสิทธิภาพการส่งน้ำ/ระบายน้ำให้มีประสิทธิภาพมากยิ่งขึ้น	ม.5	กองช่าง
26	โครงการก่อสร้างวางระบายน้ำคอนกรีตเสริมเหล็ก บ้านป่าแฝกใต้ หมู่ที่ 5 ข้างโรงเรียนป่าแฝกใต้ หมู่ที่ 5 ต.ป่าแฝก อ.แม่ใจ จ.พะเยา	เพื่อแก้ไขปัญหาน้ำท่วมขังบ้านเรือนประชาชน	ก่อสร้างวางระบายน้ำคอนกรีตเสริมเหล็ก ขนาดรางกว้างเฉลี่ย 0.30 เมตร ลึกเฉลี่ย 0.40 เมตร ยาวรวมตามพื้นที่ก่อสร้าง 30 เมตร	-	-	66,100	-	-	มีวางระบายน้ำคอนกรีตเสริมเหล็ก บ้านป่าแฝกใต้ หมู่ที่ 5 ต.ป่าแฝก อ.แม่ใจ จ.พะเยา	เพิ่มประสิทธิภาพการส่งน้ำ/ระบายน้ำให้มีประสิทธิภาพมากยิ่งขึ้น	ม.5	กองช่าง
27	โครงการก่อสร้างวางระบายน้ำคอนกรีตเสริมเหล็ก พร้อมฝาบปิด หมู่ที่ 8 บ้านแม่เย็นนอก ตำบลป่าแฝก อำเภอแม่ใจ จังหวัดพะเยา ข้างบ้านนางอวน อินชาย	เพื่อแก้ไขปัญหาน้ำท่วมขังพื้นที่การเกษตร และบ้านเรือนประชาชน	ก่อสร้างวางระบายน้ำคอนกรีตเสริมเหล็ก ขนาดรางกว้างเฉลี่ย 0.60 เมตร ลึกเฉลี่ย 1.00 เมตร ความยาวตามพื้นที่ก่อสร้าง 100.00 เมตร	-	220,000	-	-	-	ก่อสร้างวางระบายน้ำคอนกรีตเสริมเหล็ก 1 ราง	แก้ไขปัญหาน้ำท่วมขังพื้นที่การเกษตร และบ้านเรือนประชาชนประชาชนมีความเป็นอยู่ที่ดีขึ้น	ม.8	ทต.ป่าแฝก, อำเภอแม่ใจ, อบจ.พะเยา
28	โครงการก่อสร้างวางระบายน้ำคอนกรีตเสริมเหล็กกรุปัววยพร้อมฝาบปิด หมู่ที่ 10 บ้านสระวังทอง ต.ป่าแฝก อ.แม่ใจ จ.พะเยา	เพื่อแก้ไขปัญหาน้ำท่วมขังพื้นที่การเกษตร และบ้านเรือนประชาชน	ก่อสร้างวางระบายน้ำคอนกรีตเสริมเหล็ก ขนาดรางกว้างเฉลี่ย 0.50 เมตร ลึกเฉลี่ย 0.60 เมตร ความยาวตามพื้นที่ก่อสร้าง 168.00 เมตร พิกัดเริ่มต้น X 584631 Y 2149790 พิกัดสิ้นสุด X 584477 Y 2149800	-	360,000	-	-	-	ก่อสร้างวางระบายน้ำคอนกรีตเสริมเหล็ก 1 ราง	แก้ไขปัญหาน้ำท่วมขังพื้นที่การเกษตร และบ้านเรือนประชาชนประชาชนมีความเป็นอยู่ที่ดีขึ้น	ม.10	ทต.ป่าแฝก, อำเภอแม่ใจ, อบจ.พะเยา

29	โครงการก่อสร้างวางระบายน้ำคอนกรีตเสริมเหล็กรูปตัวยู พร้อมฝาดปิด หมู่ที่ 10 บ้านสระวังทอง ต.ป่าแฝก อ.แม่ใจ จ.พะเยา	เพื่อแก้ไขปัญหาน้ำท่วมขังพื้นที่การเกษตร และบ้านเรือนประชาชน	ก่อสร้างวางระบายน้ำคอนกรีตเสริมเหล็ก ขนาดรางกว้างเฉลี่ย 0.50 เมตร ลึกเฉลี่ย 0.60 เมตร ความยาวตามพื้นที่ก่อสร้าง 148.00 เมตร พิกัดเริ่มต้น X 584668 Y 2149787 พิกัดสิ้นสุด X 584610 Y 2149607	-	320,000	-	-	-	ก่อสร้างวางระบายน้ำคอนกรีตเสริมเหล็ก 1 ราง	แก้ไขปัญหาน้ำท่วมขังพื้นที่การเกษตร และบ้านเรือนประชาชน ประชาชนมีความเป็นอยู่ที่ดีขึ้น	ม.10	ทต.ป่าแฝก, อําเภอแม่ใจ, อบจ.พะเยา
30	โครงการก่อสร้างวางระบายน้ำคอนกรีตเสริมเหล็กรูปตัวยู บ้านป่าแฝกสามัคคี หมู่ที่ 11 ต.ป่าแฝก อ.แม่ใจ จ.พะเยา	เพื่อแก้ไขปัญหาน้ำท่วมขังบ้านเรือนประชาชน	ก่อสร้างวางระบายน้ำคอนกรีตเสริมเหล็กรูปตัวยู บ้านป่าแฝกสามัคคี หมู่ที่ 11 ต.ป่าแฝก อ.แม่ใจ จ.พะเยา จำนวน 1 จุด รางกว้าง 0.50 ม. ลึกเฉลี่ย 0.50 ม. ยาว 17.00 ม. พิกัดเริ่มต้น X 581174 Y 2147699 พิกัดสิ้นสุด X 581178 Y 2147715	-	42,300	-	-	-	มีวางระบายน้ำคอนกรีตเสริมเหล็กรูปตัวยู บ้านป่าแฝกสามัคคี หมู่ที่ 11 ต.ป่าแฝก อ.แม่ใจ จ.พะเยา จำนวน 1 จุด	เพิ่มประสิทธิภาพการส่งน้ำ/ระบายน้ำให้มีประสิทธิภาพมากยิ่งขึ้น	ม.11	กองช่าง
31	โครงการก่อสร้างวางระบายน้ำพื้นที่ หมู่ที่ 11 จุดเริ่มต้น บ้านนายประยุทธ์ ตันเมืองใจ ถึงบ้านนางบัวจันทร์ งามใจ	เพื่อเพิ่มประสิทธิภาพการไหลของน้ำ ได้สะดวก รวดเร็ว และป้องกันน้ำท่วมขังพื้นที่บ้านเรือนประชาชน	ปากกว้าง 0.50 เมตร ลึก 0.50 เมตร ยาว 74.00 เมตร พิกัดเริ่มต้น N 2147664 E 0580867 พิกัดสิ้นสุด N 2147658 E 0580939	-	-	180,000	-	-	มีวางระบายน้ำและ ปัญหาน้ำท่วมขังบ้านเรือนหมดไป	เพิ่มประสิทธิภาพการส่งน้ำ/ระบายน้ำให้มีประสิทธิภาพมากยิ่งขึ้น	ม.11	กองช่าง

32	โครงการขุดลอกลำห้วยโละ บ้านป่าแฝกใต้ หมู่ที่ ๕ ต.ป่า แฝก อ.แม่ใจ จ.พะเยา	เพื่อฟื้นฟูสภาพแหล่งน้ำเดิม และเพิ่มประสิทธิภาพการไหล ของน้ำได้สะดวก รวดเร็ว	ขุดลอกลำห้วยโละ หมู่ 5 <u>จุดที่ 1</u> ปากกว้างเฉลี่ย 4.50 ม. ก้นกว้าง เฉลี่ย 0.50 เมตร ลึกเฉลี่ย 1.50 - 1.70 เมตร ยาว 2,250 ม. หรือ ปริมาณดินขุดไม่น้อยกว่า 7,930.00 ลบ.ม. พิกัดเริ่มต้น E58430 N2147594 สิ้นสุด E581882 N2147378 <u>จุดที่ 2</u> ปากกว้างเฉลี่ย 1.00 ม. ก้นกว้าง เฉลี่ย 1.00 ม. ขุดลึกเฉลี่ย 0.80 ม. ยาว 1,300 ม. หรือปริมาณ ดินขุดไม่น้อยกว่า 1,040 ลบ.ม. พิกัดเริ่มต้น E583494 N2147488 พิกัดสิ้นสุด E584602 N2147813 <u>จุดที่ 3</u> ปากกว้าง เฉลี่ย 1.00 ม. ก้นกว้างเฉลี่ย 1.00 ม. ลึกเฉลี่ย 1.00 ม. ยาว 330 ม. หรือมีปริมาณดินขุดไม่ น้อยกว่า 450 ลบ.ม. พิกัดเริ่มต้น E582428 N2147420 พิกัด สิ้นสุด E582752 N2147491	400,000	-	-	-	-	ฟื้นฟูสภาพแหล่ง น้ำเดิมและเพิ่ม ประสิทธิภาพการ ไหลของน้ำได้ สะดวก รวดเร็ว	เพิ่มประสิทธิภาพ การไหลของน้ำได้ สะดวก รวดเร็ว	ม.๕	ป้องกันและ บรรเทาสา ธารณภัย
----	--	--	--	---------	---	---	---	---	---	--	-----	-----------------------------------

33	โครงการขุดลอกลำเหมืองบ้านป่าแฝกคอย หมู่ที่ ๔ ตำบลป่าแฝก อำเภอแม่ใจ จังหวัดพะเยา	เพื่อฟื้นฟูสภาพแหล่งน้ำเดิมและเพิ่มประสิทธิภาพการไหลของน้ำได้สะดวก รวดเร็ว	ขุดลอกลำเหมือง หมู่ที่ 4 จุดที่ 1 ปากกว้างเฉลี่ย 2.00 ม. ก้นกว้างเฉลี่ย 0.50 ม. ลึกเฉลี่ย 1.50 ม. ยาว 40.00 ม. หรือมีปริมาณดินขุดไม่น้อยกว่า 120.00 ลบ.ม. พิกัดเริ่มต้น E578235 N2147806 พิกัดสิ้นสุด E578193 N2147811 จุดที่ 2 ปากกว้างเฉลี่ย 6.00 ม. ก้นกว้างเฉลี่ย 2.00 ม. ขุดลึกเฉลี่ย 2.00 ม. ยาว 30.00 ม. หรือมีปริมาณดินขุดไม่น้อยกว่า 400.00 ลบ.ม. พิกัดเริ่มต้น E578050 พิกัดสิ้นสุด N2147879 จุดที่ 3 ปากกว้างเฉลี่ย 2.00 ม. ก้นกว้างเฉลี่ย 0.50 ม. ขุดลึกเฉลี่ย 1.50 ม. ยาว 80.00 ม. หรือมีปริมาณดินขุดไม่น้อยกว่า 240.00 ลบ.ม. พิกัดเริ่มต้น E578558 N2147842 พิกัดสิ้นสุด E578605 N2147897 จุดที่ 4 ปากกว้างเฉลี่ย 1.00 ม. ก้นกว้างเฉลี่ย 1.00 ม. ขุดลึกเฉลี่ย 0.50 ม. ยาว 1,380 ม. หรือมีปริมาณดินขุดไม่น้อยกว่า 690.00 ลบ.ม. พิกัดเริ่มต้น E577488 N2147692 พิกัดสิ้นสุด E578705 N2147269	-	-	71,400	-	-	ฟื้นฟูสภาพแหล่งน้ำเดิมและเพิ่มประสิทธิภาพการไหลของน้ำได้สะดวก รวดเร็ว	เพิ่มประสิทธิภาพการไหลของน้ำได้สะดวก รวดเร็ว	ม.๔	ป้องกันและบรรเทาสาธารณภัย
34	ก่อสร้างฝาย กักเก็บน้ำ บ้านป่าแฝกกลาง หมู่ที่ 2 ต.ป่าแฝกอ.แม่ใจ จ.พะเยา (หลังยุ้งฉางข้าว)	1. เพื่อชะลอการไหลของน้ำ 2. เพื่อกักเก็บน้ำไว้ใช้ 3. เพื่อแก้ไขปัญหาภัยแล้ง	ก่อสร้างฝายกักเก็บน้ำ จำนวน 1 จุด	-	-	130,000	-	-	มีฝายชะลอน้ำ/กักเก็บน้ำ	1. ชะลอการไหลของน้ำ 2. มีน้ำไว้ใช้ในฤดูแล้ง	ม.2	กองช่าง

35	โครงการขุดลอกลำห้วยป่าแฝก บ้านป่าแฝกกลาง หมู่ที่ 2 ต.ป่าแฝก อ.แม่ใจ จ.พะเยา จุดเริ่มต้น ยุ่งฉางข้าว ม.2 - ข้างบ้านนายสุวรรณ์ จำอินทร์	เพื่อแก้ไขปัญหาการขาดแคลนน้ำเพื่อการเกษตร และระบายน้ำท่วมซึ่งบ้านเรือนประชาชน	ขุดลอกลำห้วยป่าแฝก บ้านป่าแฝกกลาง หมู่ที่ 2 ต.ป่าแฝก ระยะทางยาว 60 เมตร กว้างเฉลี่ย 9.00 เมตร ลึกเฉลี่ย 3.00 เมตร	65,000	-	-	-	-	ขุดลอกลำห้วยป่าแฝก จำนวน 1 สาย	แก้ไขปัญหาคารขาดแคลนน้ำเพื่อการเกษตร ประชาชนมีความเป็นอยู่ที่ดีขึ้น	ม.2	ทต.ป่าแฝก, อําเภอแม่ใจ, อบจ.พะเยา
36	ก่อสร้างวางท่อระบายน้ำ บ้านสระวังทอง หมู่ที่ 10 ต.ป่าแฝก อ.แม่ใจ จ.พะเยา	เพื่อเปิดทางน้ำให้น้ำไหลได้อย่างเต็มที่ และแก้ไขปัญหาน้ำท่วมซึ่งพื้นที่การเกษตร	วางท่อระบายน้ำ บ้านสระวังทอง หมู่ที่ 10 ต.ป่าแฝก อ.แม่ใจ จ.พะเยา จำนวน 1 แห่ง	130,000	-	-	-	-	ก่อสร้างวางท่อระบายน้ำ บ้านสระวังทอง หมู่ที่ 10 ต.ป่าแฝก อ.แม่ใจ จ.พะเยา จำนวน 1 จุด	เปิดทางน้ำทำให้น้ำไหลได้สะดวก และแก้ไขปัญหาน้ำท่วมซึ่งพื้นที่การเกษตร	ม.10	กองช่าง
37	ก่อสร้างวางท่อระบายน้ำ บ้านหนองสระ หมู่ที่ 6 ต.ป่าแฝก อ.แม่ใจ จ.พะเยา	เพื่อเปิดทางน้ำให้น้ำไหลได้อย่างเต็มที่ และแก้ไขปัญหาน้ำท่วมซึ่งพื้นที่การเกษตร	วางท่อระบายน้ำ บ้านหนองสระ หมู่ที่ 6 ต.ป่าแฝก อ.แม่ใจ จ.พะเยา จำนวน 1 แห่ง	130,000	-	-	-	-	ก่อสร้างวางท่อระบายน้ำ บ้านหนองสระ หมู่ที่ 6 ต.ป่าแฝก อ.แม่ใจ จ.พะเยา จำนวน 1 จุด	เปิดทางน้ำทำให้น้ำไหลได้สะดวก และแก้ไขปัญหาน้ำท่วมซึ่งพื้นที่การเกษตร	ม.6	กองช่าง
38	ก่อสร้างวางท่อระบายน้ำ บ้านป่าแฝกใต้ หมู่ที่ 5 ต.ป่าแฝก อ.แม่ใจ จ.พะเยา	เพื่อเปิดทางน้ำให้น้ำไหลได้อย่างเต็มที่ และแก้ไขปัญหาน้ำท่วมซึ่งพื้นที่การเกษตร	ก่อสร้างวางท่อระบายน้ำ บ้านป่าแฝกใต้ หมู่ที่ 5 ต.ป่าแฝก อ.แม่ใจ จ.พะเยา จำนวน 1 แห่ง รายละเอียดตามแบบแปลน	75,000	-	-	-	-	ก่อสร้างวางท่อระบายน้ำ บ้านป่าแฝกใต้ หมู่ที่ 5 ต.ป่าแฝก อ.แม่ใจ จ.พะเยา จำนวน 1 จุด	เปิดทางน้ำทำให้น้ำไหลได้สะดวก และแก้ไขปัญหาน้ำท่วมซึ่งพื้นที่การเกษตร	ม.5	กองช่าง

39	ก่อสร้างท่ลอดเหลี่ยม คสล. บ้านป่าแฝกคอย หมู่ที่ 4 ต.ป่าแฝก อ.แม่ใจ จ.พะเยา	เพื่อเพิ่มประสิทธิภาพการระบายน้ำ และแก้ไขปัญหาน้ำท่วมขังในพื้นที่ทำการเกษตรในช่วงฤดูฝน	ก่อสร้างท่ลอดเหลี่ยม คสล. บ้านป่าแฝกคอย หมู่ที่ 4 ต.ป่าแฝก อ.แม่ใจ จ.พะเยา ขนาด 1.80 ม. X 1.80 ม. ยาว 5.00 ม. จำนวน 1 ช่อง ตามแบบมาตรฐาน กสข.ท1-26 พิกัด X 5878109 Y 2147824	-	244,600	-	-	-	-	มีท่ลอดเหลี่ยม คสล.บ้านป่าแฝกคอย หมู่ที่ 4 ต.ป่าแฝก อ.แม่ใจ จ.พะเยา ขนาด 1.80 ม. X 1.80 ม. ยาว 5.00 ม. จำนวน 1 ช่อง	การระบายน้ำ น้ำไหลได้สะดวก ปัญหาน้ำท่วมขังพื้นที่ทำการเกษตรลดลง	ม.4	กองช่าง
40	ก่อสร้างท่ลอดเหลี่ยม คสล. บ้านป่าแฝกใต้ หมู่ที่ 5 ต.ป่าแฝก อ.แม่ใจ จ.พะเยา	เพื่อเพิ่มประสิทธิภาพการระบายน้ำ และแก้ไขปัญหาน้ำท่วมขังในพื้นที่ทำการเกษตรในช่วงฤดูฝน	ก่อสร้างท่ลอดเหลี่ยม คสล. บ้านป่าแฝกใต้ หมู่ที่ 5 ต.ป่าแฝก อ.แม่ใจ จ.พะเยา ขนาด 1.80 ม. X 1.80 ม. ยาว 5.00 ม. จำนวน 1 ช่อง ตามแบบมาตรฐาน กสข.ท1-26 พิกัด X 581631 Y 2147578	-	244,600	-	-	-	-	มีท่ลอดเหลี่ยม คสล.บ้านป่าแฝกใต้ หมู่ที่ 5 ต.ป่าแฝก อ.แม่ใจ จ.พะเยา ขนาด 1.80 ม. X 1.80 ม. ยาว 5.00 ม. จำนวน 1 ช่อง	การระบายน้ำ น้ำไหลได้สะดวก ปัญหาน้ำท่วมขังพื้นที่ทำการเกษตรลดลง	ม.5	กองช่าง
41	ก่อสร้างท่ลอดเหลี่ยม คสล. บ้านป่าแฝกกลางเหนือ หมู่ที่ 9 ต.ป่าแฝก อ.แม่ใจ จ.พะเยา	เพื่อเพิ่มประสิทธิภาพการระบายน้ำ และแก้ไขปัญหาน้ำท่วมขังในพื้นที่ทำการเกษตรในช่วงฤดูฝน	ก่อสร้างท่ลอดเหลี่ยม คสล. บ้านป่าแฝกกลางเหนือ หมู่ที่ 9 ต.ป่าแฝก อ.แม่ใจ จ.พะเยา ขนาด 1.50 ม. X 1.50 ม. ยาว 6.00 ม. จำนวน 2 ช่อง ตามแบบมาตรฐาน กสข.ท1-26 พิกัด X 582707 Y 2149034	-	262,400	-	-	-	-	มีท่ลอดเหลี่ยม คสล.บ้านป่าแฝกกลางเหนือ หมู่ที่ 9 ต.ป่าแฝก อ.แม่ใจ จ.พะเยา ขนาด 1.50 ม. X 1.50 ม. ยาว 6.00 ม. จำนวน 2 ช่อง	การระบายน้ำ น้ำไหลได้สะดวก ปัญหาน้ำท่วมขังพื้นที่ทำการเกษตรลดลง	ม.9	กองช่าง

42	โครงการขุดลอกลำเหมืองสาธารณะ เพื่อระบายน้ำ บ้านป่าแฝกคอย หมู่ 4 ต.ป่าแฝก อ.แม่ใจ จ.พะเยา	เพื่อให้ประชาชนมีน้ำใช้เพื่อการเกษตรในช่วงฤดูแล้ง และแก้ไขปัญหาน้ำท่วมขังในพื้นที่ทำการเกษตรในช่วงฤดูฝน	ขุดลอกลำเหมืองสาธารณะ เพื่อระบายน้ำ บ้านป่าแฝกคอย หมู่ 4 ต.ป่าแฝก อ.แม่ใจ จ.พะเยา ขนาดกว้างเฉลี่ย 3.50 ม. - 4.00 ม. ลึก 1.60 ปริมาณดินขุดไม่น้อยกว่า 1,776 ลบม. พิกัดเริ่มต้น N 2147901 E 578133 พิกัดจุดสิ้นสุด N 2148159 E 578351	-	70,900	-	-	-	ขุดลอกลำเหมืองสาธารณะ เพื่อระบายน้ำ บ้านป่าแฝกคอย หมู่ 4 ต.ป่าแฝก อ.แม่ใจ จ.พะเยา ขนาดกว้างเฉลี่ย 3.50 ม. - 4.00 ม. ลึก 1.60 ปริมาณดินขุดไม่น้อยกว่า 1,776 ลบม.	ประชาชนมีน้ำใช้เพื่อการเกษตรในช่วงฤดูแล้ง และแก้ไขปัญหาน้ำท่วมขังในพื้นที่ทำการเกษตรในช่วงฤดูฝน	ม.4	กองช่าง
43	โครงการขุดลอกลำเหมือง หมู่ที่ 1 บ้านแม่เย็นใต้ ต.ป่าแฝก อ.แม่ใจ จ.พะเยา จุดเริ่มต้น ป่าสุสาน-วันแม่เย็นใต้	เพื่อเพิ่มประสิทธิภาพการไหลของน้ำ ได้สะดวก รวดเร็ว และป้องกันน้ำท่วมขังพื้นที่ทำการเกษตร	ขุดลอกลำเหมือง หมู่ที่ 1 บ้านแม่เย็นใต้ ต.ป่าแฝก อ.แม่ใจ จ.พะเยา จุดเริ่มต้น ป่าสุสาน-วันแม่เย็นใต้ ระยะทาง 2 กม.	-	-	-	120,000	-	ขุดลอกลำเหมือง หมู่ที่ 1 บ้านแม่เย็นใต้	การระบายน้ำ ไหลได้สะดวก ปัญหา น้ำท่วมขังพื้นที่ทำการเกษตรลดลง	ม.1	กองช่าง
44	โครงการก่อสร้างฝาย คสล.ลำห้วยแม่เย็น หมู่ที่ 1 จำนวน 2 จุด จุดที่ 1 บริเวณสายแก้มลิง จุดที่ 2 บริเวณท่อลอดเหลี่ยม	1. เพื่อชะลอการไหลของน้ำ 2. เพื่อกักเก็บน้ำไว้ใช้เพื่อการเกษตรในฤดูแล้ง	จุดที่ 1 ปากกว้าง 9.00 เมตร สูง 2.00 เมตร พิกัด N 2149925 E 581419 จุดที่ 2 ปากกว้าง 6.00 เมตร สูง 1.50 เมตร พิกัด N 2150422 E 582769	-	-	420,000	350,000	-	ก่อสร้างฝาย คสล.ลำห้วยแม่เย็น หมู่ที่ 1 จำนวน 2 จุด	ชะลอการไหลของน้ำ และมีน้ำไว้ใช้เพื่อการเกษตรอย่างเพียงพอ	ม.1	กองช่าง
45	โครงการก่อสร้างพนังกั้นดินบริเวณลำห้วยป่าแฝก หมู่ที่ 2 บ้านป่าแฝกกลาง บริเวณข้างบ้านนายเผด็จ ไสรินทร์	เพื่อป้องกันการกัดเซาะตลิ่งและป้องกันการพังทลายของดินบริเวณลำห้วยป่าแฝก	จุดที่ 1 ลึก 3.00 เมตร หนา 0.20 เมตร ยาว 28.00 เมตร พิกัดเริ่มต้น N 2147552 E 0580684 พิกัดสิ้นสุด N 2147574 E 0580699 จุดที่ 2 ลึก 3.50 เมตร หนา 20.00 เมตร ยาว 19.50 เมตร พิกัดเริ่มต้น N 2147516 E 0580543 พิกัดสิ้นสุด N 2147532 E 0580550	-	-	383,000	-	-	พนังกั้นดิน คอนกรีตเสริมเหล็กที่ได้มาตรฐาน	ป้องกันน้ำกัดเซาะตลิ่งและดินพังทลาย	ม.2	กองช่าง

46	โครงการก่อสร้างผนังกันดิน บริเวณลำห้วยป่าแฝก หมู่ที่ 2 บ้านป่าแฝกกลาง บริเวณหลังบ้านเลขที่ 139 หมู่ที่ 2 ต.ป่าแฝก อ.แม่ใจ จ.พะเยา	เพื่อป้องกันการกัดเซาะตลิ่ง และป้องกันการพังทลายของดิน	ก่อสร้างผนังกันดิน ยาว 15 เมตร สูง 4 เมตร หนา 0.30 เมตร	200,000	-	-	-	-	ผนังกันดิน คอนกรีตเสริม เหล็กที่ได้มาตรฐาน	ป้องกันน้ำกัดเซาะ ตลิ่งและดินพังทลาย	ม.2	กองช่าง
47	โครงการก่อสร้างผนังกันดิน บริเวณลำห้วยป่าแฝก หมู่ที่ 2 บ้านป่าแฝกกลาง บริเวณข้างบ้านน.ส.รัชนิกรณ์ ป่าป่า หมู่ที่ 2 ต.ป่าแฝก อ.แม่ใจ จ.พะเยา	เพื่อป้องกันการกัดเซาะตลิ่ง และป้องกันการพังทลายของดิน	ก่อสร้างผนังกันดิน ยาว 22 เมตร สูง 4 เมตร หนา 0.30 เมตร	-	300,000	-	-	-	ผนังกันดิน คอนกรีตเสริม เหล็กที่ได้มาตรฐาน	ป้องกันน้ำกัดเซาะ ตลิ่งและดินพังทลาย	ม.2	กองช่าง
48	โครงการก่อสร้างผนังกันดิน บริเวณลำห้วยป่าแฝก หมู่ที่ 2 บ้านป่าแฝกกลาง บริเวณข้างบ้าน น.ส.แสงดาว ศิริยานนท์ หมู่ที่ 2 ต.ป่าแฝก อ.แม่ใจ จ. พะเยา	เพื่อป้องกันการกัดเซาะตลิ่ง และป้องกันการพังทลายของดิน	ก่อสร้างผนังกันดิน ยาว 30 เมตร สูง 4 เมตร หนา 0.30 เมตร	-	-	400,000	-	-	ผนังกันดิน คอนกรีตเสริม เหล็กที่ได้มาตรฐาน	ป้องกันน้ำกัดเซาะ ตลิ่งและดินพังทลาย	ม.2	กองช่าง
49	โครงการก่อสร้างผนังกันดิน หมู่ที่ 3 บ้านป่าแฝกเหนือ บริเวณหลังอาคารเฉลิมพระ เกียรติ หมู่ที่ 3 ต.ป่าแฝก อ.แม่ใจ จ.พะเยา	เพื่อป้องกันการกัดเซาะตลิ่ง และป้องกันการพังทลายของตลิ่ง	ก่อสร้างผนังกันดิน กว้าง 3 เมตร ยาว 20 เมตร สูง 3 เมตร หนา 0.30 เมตร	-	272,000	-	-	-	ผนังกันดิน คอนกรีตเสริม เหล็กที่ได้มาตรฐาน	ป้องกันน้ำกัดเซาะ ตลิ่งและดินพังทลาย	ม.3	กองช่าง
50	โครงการก่อสร้างผนังกันดิน คอนกรีตเสริมเหล็ก หมู่ที่ 4 บ้านป่าแฝกดอย จุดบริเวณข้าง อาคารอเนกประสงค์ หมู่ที่ 4 ตำบลป่าแฝก อำเภอแม่ใจ จังหวัดพะเยา	เพื่อป้องกันการกัดเซาะตลิ่ง และป้องกันการพังทลายของดิน บริเวณข้างอาคารอเนกประสงค์	กว้าง 0.20 เมตร สูง 3.00 เมตร ยาว 50.00 เมตร พิกัดเริ่มต้น N 2147779 E 578353 พิกัด สิ้นสุด N 2147790 E 578389	-	-	280,000	-	-	ผนังกันดิน คอนกรีตเสริม เหล็กที่ได้มาตรฐาน	ป้องกันน้ำกัดเซาะ ตลิ่งและดินพังทลาย	ม.4	กองช่าง

51	โครงการก่อสร้างพนังกันดินคอนกรีตเสริมเหล็ก บ้านใหม่สันคือ หมู่ที่ 7 ต.ป่าแฝก อ.แม่ใจ จ.พะเยา	เพื่อป้องกันการกัดเซาะตลิ่งและดินพังทลาย	ก่อสร้างพนังกันดินคอนกรีตเสริมเหล็ก หมู่ที่ 7 บ้านใหม่สันคือ ต.ป่าแฝก อ.แม่ใจ จ.พะเยา จำนวน 1 แห่ง รายละเอียดตามแบบแปลน)	150,000	-	-	-	-	พนังกันดินคอนกรีตเสริมเหล็กที่ได้มาตรฐาน	ป้องกันการกัดเซาะตลิ่งและดินพังทลาย	ม.7	กองช่าง
52	โครงการก่อสร้างฝายแกนขอยซีเมนต์ ลำห้วยแม่เย็น แม่เย็นใต้ หมู่ที่ 1 ต.ป่าแฝก อ.แม่ใจ จ.พะเยา	เพื่อกักเก็บน้ำไว้ใช้ทำการเกษตรในฤดูแล้ง	ก่อสร้างฝายแกนขอยซีเมนต์ขนาดสันฝายกว้าง 1.00 เมตร ยาวไม่เกิน 10.00 เมตร สูงไม่เกิน 2.00 เมตร	378,000	-	-	-	-	จำนวน 1 แห่ง	มีน้ำไว้ใช้ทำการเกษตรในช่วงฤดูแล้ง	ม.1	กองช่าง
53	โครงการก่อสร้างฝายแกนขอยซีเมนต์ ลำห้วยแม่เย็น ป่าแฝกเหนือ หมู่ที่ 3 ต.ป่าแฝก อ.แม่ใจ จ.พะเยา	เพื่อกักเก็บน้ำไว้ใช้ทำการเกษตรในฤดูแล้ง	ก่อสร้างฝายแกนขอยซีเมนต์ขนาดสันฝายกว้าง 1.00 เมตร ยาวไม่เกิน 10.00 เมตร สูงไม่เกิน 2.00 เมตร	378,000	-	-	-	-	จำนวน 1 แห่ง	มีน้ำไว้ใช้ทำการเกษตรในช่วงฤดูแล้ง	ม.3	กองช่าง
54	โครงการก่อสร้างฝายแกนขอยซีเมนต์ ลำห้วยแม่เย็น ป่าแฝกดอย หมู่ที่ 4 ต.ป่าแฝก อ.แม่ใจ จ.พะเยา	เพื่อกักเก็บน้ำไว้ใช้ทำการเกษตรในฤดูแล้ง	ก่อสร้างฝายแกนขอยซีเมนต์ขนาดสันฝายกว้าง 1.00 เมตร ยาวไม่เกิน 5.00 เมตร สูงไม่เกิน 2.00 เมตร	277,000	-	-	-	-	จำนวน 1 แห่ง	มีน้ำไว้ใช้ทำการเกษตรในช่วงฤดูแล้ง	ม.4	กองช่าง
55	โครงการก่อสร้างฝายแกนขอยซีเมนต์ ลำห้วยแม่เย็น ป่าแฝกดอย หมู่ที่ 4 ต.ป่าแฝก อ.แม่ใจ จ.พะเยา	เพื่อกักเก็บน้ำไว้ใช้ทำการเกษตรในฤดูแล้ง	ก่อสร้างฝายแกนขอยซีเมนต์ขนาดสันฝายกว้าง 1.00 เมตร ยาวไม่เกิน 10.00 เมตร สูงไม่เกิน 2.00 เมตร	378,000	-	-	-	-	จำนวน 1 แห่ง	มีน้ำไว้ใช้ทำการเกษตรในช่วงฤดูแล้ง	ม.4	กองช่าง
56	โครงการก่อสร้างฝายแกนขอยซีเมนต์ ลำห้วยแม่เย็น ใหม่สันคือ หมู่ที่ 7 ต.ป่าแฝก อ.แม่ใจ จ.พะเยา	เพื่อกักเก็บน้ำไว้ใช้ทำการเกษตรในฤดูแล้ง	ก่อสร้างฝายแกนขอยซีเมนต์ขนาดสันฝายกว้าง 1.00 เมตร ยาวไม่เกิน 17.00 เมตร สูงไม่เกิน 2.00 เมตร	499,600	-	-	-	-	จำนวน 1 แห่ง	มีน้ำไว้ใช้ทำการเกษตรในช่วงฤดูแล้ง	ม.7	กองช่าง

57	โครงการก่อสร้างถนนคอนกรีตเสริมเหล็ก หมู่ที่ 2 บ้านป่าแฝกกลาง สายทางข้างบ้าน นายบุญมี อินต๊ะปัญญา	เพื่อให้ประชาชนได้ใช้ถนนในการสัญจรไปมา และขนส่งผลผลิตทางการเกษตรได้อย่างสะดวก รวดเร็วและปลอดภัย	กว้าง 3.00 เมตร ยาว 88.00 เมตร พิกัดเริ่มต้น N 2147453 E 0580868 พิกัดสิ้นสุด N 2147367 E 0580871	-	180,000	-	-	-	-	ได้ถนนที่ได้มาตรฐานตามรูปแบบที่กำหนดและประชาชนใช้สัญจรไปมาได้ อย่างสะดวก รวดเร็ว ปลอดภัย มากยิ่งขึ้น	ประชาชนได้ใช้ถนนสำหรับคมนาคม และขนส่งผลผลิตทางการเกษตรได้สะดวกและปลอดภัยมากยิ่งขึ้น	ม.2	กองช่าง
58	โครงการก่อสร้างถนนคอนกรีตเสริมเหล็ก สายบ้านป่าแฝกกลาง หมู่ที่ 2 ต.ป่าแฝก อ.แม่ใจ จ.พะเยา	เพื่อให้ประชาชนได้ใช้ถนนในการสัญจรไปมา ได้สะดวก รวดเร็ว และปลอดภัย	ก่อสร้างถนนคอนกรีตเสริมเหล็ก สายบ้านป่าแฝกกลาง หมู่ที่ 2 ต.ป่าแฝก อ.แม่ใจ จ.พะเยา ผิวจราจรกว้าง 4.00 เมตร ระยะทางยาว 91.00 เมตร หนา 0.15 เมตร หรือมีพื้นที่ไม่น้อยกว่า 364.00 ตารางเมตร ไหล่ทางข้างละ 0.50 เมตร	268,100	-	-	-	-	-	ได้ถนนคอนกรีตเสริมเหล็กที่ได้มาตรฐานตามรูปแบบที่กำหนดและประชาชนใช้สัญจรไปมาได้ อย่างสะดวก รวดเร็ว ปลอดภัย มากยิ่งขึ้น	ประชาชนได้ใช้ถนนสำหรับสัญจรได้สะดวกและปลอดภัยมากยิ่งขึ้น	ม.2	กองช่าง
59	โครงการก่อสร้างถนนคอนกรีตเสริมเหล็ก หมู่ที่ 3 บ้านป่าแฝกเหนือ เริ่มต้นซอยแยกสันฟ้าผา (บ้านนางบัวผัน อินตา)	เพื่อให้ประชาชนได้ใช้ถนนในการสัญจรไปมา และขนส่งผลผลิตทางการเกษตรได้อย่างสะดวก รวดเร็วและปลอดภัย	กว้าง 3.00 เมตร ยาว 230.00 เมตร หนา 0.15 ม. หรือพื้นที่ไม่น้อยกว่า 690 ตร.ม. ไหล่ทางข้างละ 0.20 ม.	-	475,000	-	-	-	-	ได้ถนนที่ได้มาตรฐานตามรูปแบบที่กำหนดและประชาชนใช้สัญจรไปมาได้ อย่างสะดวก รวดเร็ว ปลอดภัย มากยิ่งขึ้น	ประชาชนได้ใช้ถนนสำหรับคมนาคม และขนส่งผลผลิตทางการเกษตรได้สะดวกและปลอดภัยมากยิ่งขึ้น	ม.3	กองช่าง

60	โครงการก่อสร้างถนนคอนกรีตเสริมเหล็ก ในพื้นที่ หมู่ 3 ซอย 6 , 7, 8, และ ซอยข้างบ้าน นางจันทร์บาน อยู่ประเสริฐ	เพื่อให้ประชาชนได้ใช้ถนนในการสัญจรไปมา และขนส่งผลผลิตทางการเกษตรได้อย่างสะดวก รวดเร็วและปลอดภัย	จุดที่ 1 ซอย 6 กว้าง 3.00 เมตร ยาว 102.00 เมตร พิกัดเริ่มต้น N 2147693 E 579561 พิกัดสิ้นสุด N 2147795 E 579564 จุดที่ 2 ซอย 7 กว้าง 3.00 เมตร ยาว 137.00 เมตร พิกัดเริ่มต้น N 2147629 E 579540 พิกัดสิ้นสุด N 2147494 E 579548 จุดที่ 3 ซอย 8 กว้าง 2.50 เมตร ยาว 48.00 เมตร พิกัดเริ่มต้น N 2147635 E 579515 พิกัดสิ้นสุด N 2147684 E 579512	210,000	270,000	90,000	-	-	ได้ถนนที่ได้มาตรฐานตามรูปแบบที่กำหนด และประชาชนใช้สัญจรไปมาได้ อย่างสะดวก รวดเร็ว ปลอดภัย มากยิ่งขึ้น	ประชาชนได้ใช้ถนนสำหรับคมนาคม และขนส่งผลผลิตทางการเกษตรได้สะดวกและปลอดภัยมากยิ่งขึ้น	ม.3	กองช่าง
61	โครงการก่อสร้างถนนคอนกรีตเสริมเหล็ก ซอย 5 หมู่ที่ 4 บ้านป่าแฝกคอย ต.ป่าแฝก อ.แม่ใจ จ.พะเยา	เพื่อให้ประชาชนได้ใช้ถนนในการสัญจรไปมา และขนส่งผลผลิตทางการเกษตรได้อย่างสะดวก รวดเร็วและปลอดภัย	ก่อสร้างถนนคอนกรีตเสริมเหล็ก ซอย 5 หมู่ที่ 4 บ้านป่าแฝกคอย ผิวจราจรกว้าง 2.50 ม. ระยะทาง 47.00 ม. หน้า 0.15 ม. หรือพื้นที่ใช้สอยไม่น้อยกว่า 117.50 ตร.ม. ไหล่ทางข้างละ 0.20 ม.	85,000	-	-	-	-	ได้ถนนที่ได้มาตรฐานตามรูปแบบที่กำหนด และประชาชนใช้สัญจรไปมาได้ อย่างสะดวก รวดเร็ว ปลอดภัย มากยิ่งขึ้น	ประชาชนได้ใช้ถนนสำหรับคมนาคม และขนส่งผลผลิตทางการเกษตรได้สะดวกและปลอดภัยมากยิ่งขึ้น	ม.4	กองช่าง
62	โครงการก่อสร้างถนนคอนกรีตเสริมเหล็ก ซอย 7 หมู่ที่ 4 บ้านป่าแฝกคอย ต.ป่าแฝก อ.แม่ใจ จ.พะเยา	เพื่อให้ประชาชนได้ใช้ถนนในการสัญจรไปมา และขนส่งผลผลิตทางการเกษตรได้อย่างสะดวก รวดเร็วและปลอดภัย	ก่อสร้างถนนคอนกรีตเสริมเหล็ก ซอย 7 หมู่ที่ 4 บ้านป่าแฝกคอย ผิวจราจรกว้าง 2.50 ม. ระยะทาง 52.00 ม. หน้า 0.15 ม. หรือพื้นที่ใช้สอยไม่น้อยกว่า 130.00 ตร.ม. ไหล่ทางข้างละ 0.20 ม.	100,000	-	-	-	-	ได้ถนนที่ได้มาตรฐานตามรูปแบบที่กำหนด และประชาชนใช้สัญจรไปมาได้ อย่างสะดวก รวดเร็ว ปลอดภัย มากยิ่งขึ้น	ประชาชนได้ใช้ถนนสำหรับคมนาคม และขนส่งผลผลิตทางการเกษตรได้สะดวกและปลอดภัยมากยิ่งขึ้น	ม.4	กองช่าง

63	โครงการก่อสร้างถนนคอนกรีตเสริมเหล็ก ซอย 9 หมู่ที่ 4 บ้านป่าแฝกตอย ต.ป่าแฝก อ.แม่ใจ จ.พะเยา	เพื่อให้ประชาชนได้ใช้ถนนในการสัญจรไปมา และขนส่งผลผลิตทางการเกษตรได้อย่างสะดวก รวดเร็วและปลอดภัย	ก่อสร้างถนนคอนกรีตเสริมเหล็ก ซอย 9 หมู่ที่ 4 บ้านป่าแฝกตอย ผิวจราจรกว้าง 3.00 ม. ระยะทาง 60.00 ม. หนา 0.15 ม. หรือพื้นที่ใช้สอยไม่น้อยกว่า 180.00 ตร.ม. ไหล่ทางข้างละ 0.20 ม.	130,000	-	-	-	-	-	ได้ถนนที่ได้มาตรฐานตามรูปแบบที่กำหนด และประชาชนใช้สัญจรไปมาได้ อย่างสะดวก รวดเร็ว ปลอดภัย มากยิ่งขึ้น	ประชาชนได้ใช้ถนนสำหรับคมนาคม และขนส่งผลผลิตทางการเกษตรได้สะดวกและปลอดภัยมากยิ่งขึ้น	ม.4	กองช่าง
64	โครงการก่อสร้างถนนคอนกรีตเสริมเหล็ก ซอย 10 หมู่ที่ 4 บ้านป่าแฝกตอย ต.ป่าแฝก อ.แม่ใจ จ.พะเยา	เพื่อให้ประชาชนได้ใช้ถนนในการสัญจรไปมา และขนส่งผลผลิตทางการเกษตรได้อย่างสะดวก รวดเร็วและปลอดภัย	ก่อสร้างถนนคอนกรีตเสริมเหล็ก ซอย 10 หมู่ที่ 4 บ้านป่าแฝกตอย ผิวจราจรกว้าง 3.50 ม. ระยะทาง 21.00 ม. หนา 0.15 ม. หรือพื้นที่ใช้สอยไม่น้อยกว่า 73.50 ตร.ม. ไหล่ทางข้างละ 0.20 ม.	52,000	-	-	-	-	-	ได้ถนนที่ได้มาตรฐานตามรูปแบบที่กำหนด และประชาชนใช้สัญจรไปมาได้ อย่างสะดวก รวดเร็ว ปลอดภัย มากยิ่งขึ้น	ประชาชนได้ใช้ถนนสำหรับคมนาคม และขนส่งผลผลิตทางการเกษตรได้สะดวกและปลอดภัยมากยิ่งขึ้น	ม.4	กองช่าง
65	โครงการก่อสร้างถนนคอนกรีตเสริมเหล็ก ซอย 12 หมู่ที่ 4 บ้านป่าแฝกตอย	เพื่อให้ประชาชนได้ใช้ถนนในการสัญจรไปมา และขนส่งผลผลิตทางการเกษตรได้อย่างสะดวก รวดเร็วและปลอดภัย	ซอย 12 ผิวจราจรกว้างเฉลี่ย 2.50 เมตร ยาว 39.00 เมตร หนา 0.15 เมตร ไหล่ทางกว้างเฉลี่ย 0.20 เมตร หรือมีพื้นที่รวมไหล่ทางไม่น้อยกว่า 113.10 ตารางเมตร พิกัดเริ่มต้น N 2147799 E 578232 พิกัดสิ้นสุด N 2147839 E 578243	-	71,600	-	-	-	-	ได้ถนนที่ได้มาตรฐานตามรูปแบบที่กำหนด และประชาชนใช้สัญจรไปมาได้ อย่างสะดวก รวดเร็ว ปลอดภัย มากยิ่งขึ้น	ประชาชนได้ใช้ถนนสำหรับคมนาคม และขนส่งผลผลิตทางการเกษตรได้สะดวกและปลอดภัยมากยิ่งขึ้น	ม.4	กองช่าง
66	โครงการก่อสร้างถนนคอนกรีตเสริมเหล็ก ซอย 15 หมู่ที่ 4 บ้านป่าแฝกตอย	เพื่อให้ประชาชนได้ใช้ถนนในการสัญจรไปมา และขนส่งผลผลิตทางการเกษตรได้อย่างสะดวก รวดเร็วและปลอดภัย	ซอย 15 ผิวจราจรกว้างเฉลี่ย 3.00 เมตร ยาว 44.50 เมตร หนา 0.15 เมตร ไหล่ทางกว้างเฉลี่ย 0.20 เมตร หรือมีพื้นที่รวมไหล่ทางไม่น้อยกว่า 151.30 ตารางเมตร พิกัดเริ่มต้น N 2147806 E 578076 พิกัดสิ้นสุด N 2147770 E 578076	-	96,900	-	-	-	-	ได้ถนนที่ได้มาตรฐานตามรูปแบบที่กำหนด และประชาชนใช้สัญจรไปมาได้ อย่างสะดวก รวดเร็ว ปลอดภัย มากยิ่งขึ้น	ประชาชนได้ใช้ถนนสำหรับคมนาคม และขนส่งผลผลิตทางการเกษตรได้สะดวกและปลอดภัยมากยิ่งขึ้น	ม.4	กองช่าง

67	โครงการก่อสร้างถนนคอนกรีตเสริมเหล็ก ซอย 16 หมู่ที่ 4 บ้านป่าแฝกค้อย	เพื่อให้ประชาชนได้ใช้ถนนในการสัญจรไปมา และขนส่งผลผลิตทางการเกษตรได้อย่างสะดวก รวดเร็วและปลอดภัย	ซอย 16 ผิวจราจรกว้างเฉลี่ย 2.50 เมตร ยาว 62.00 เมตร หนา 0.15 เมตร ไหล่ทางกว้างเฉลี่ย 0.20 เมตร หรือมีพื้นที่รวมไหล่ทางไม่น้อยกว่า 179.80 ตารางเมตร พิกัดเริ่มต้น N 2147813 E 578045 พิกัดสิ้นสุด N 2147874 E 578059	-	113,400	-	-	-	-	ได้ถนนที่ได้มาตรฐานตามรูปแบบที่กำหนดและประชาชนใช้สัญจรไปมาได้ อย่างสะดวก รวดเร็ว ปลอดภัย มากยิ่งขึ้น	ประชาชนได้ใช้ถนนสำหรับคมนาคม และขนส่งผลผลิตทางการเกษตรได้สะดวกและปลอดภัยมากยิ่งขึ้น	ม.4	กองช่าง
68	โครงการก่อสร้างถนนคอนกรีตเสริมเหล็ก หมู่ที่ 5 บ้านป่าแฝกใต้ ต.ป่าแฝก อ.แม่ใจ จ.พะเยา สายทางข้างโรงเรียนบ้านป่าแฝกใต้ ทางทิศเหนือ	เพื่อให้ประชาชนได้ใช้ถนนในการสัญจรไปมา และขนส่งผลผลิตทางการเกษตรได้อย่างสะดวก รวดเร็วและปลอดภัย	ก่อสร้างถนนคอนกรีตเสริมเหล็ก สายทางข้างโรงเรียนบ้านป่าแฝกใต้ ทางทิศเหนือ หมู่ที่ 5 บ้านป่าแฝกใต้ ผิวจราจรกว้าง 3.00 ม. ระยะทาง 40.00 ม. หนา 0.15 ม. หรือพื้นที่ไม่น้อยกว่า 120.00 ตร.ม. ไหล่ทางข้างละ 0.20 ม. พิกัดเริ่มต้น x 581673 y 2147781 พิกัดสิ้นสุด x 581705 y 2147815	86,000	-	-	-	-	-	ได้ถนนที่ได้มาตรฐานตามรูปแบบที่กำหนดและประชาชนใช้สัญจรไปมาได้ อย่างสะดวก รวดเร็ว ปลอดภัย มากยิ่งขึ้น	ประชาชนได้ใช้ถนนสำหรับคมนาคม และขนส่งผลผลิตทางการเกษตรได้สะดวกและปลอดภัยมากยิ่งขึ้น	ม.5	กองช่าง
69	โครงการก่อสร้างถนนคอนกรีตเสริมเหล็ก หมู่ที่ 5 บ้านป่าแฝกใต้ ต.ป่าแฝก อ.แม่ใจ จ.พะเยา สายทางบ้านนายสมศรี กำใจ	เพื่อให้ประชาชนได้ใช้ถนนในการสัญจรไปมา และขนส่งผลผลิตทางการเกษตรได้อย่างสะดวก รวดเร็วและปลอดภัย	ก่อสร้างถนนคอนกรีตเสริมเหล็ก ผิวจราจรกว้าง 3.00 ม. ระยะทาง 40.00 ม. หนา 0.15 ม. หรือพื้นที่ไม่น้อยกว่า 90.00 ตร.ม. ไหล่ทางข้างละ 0.20 ม.	65,000	-	-	-	-	-	ได้ถนนที่ได้มาตรฐานตามรูปแบบที่กำหนดและประชาชนใช้สัญจรไปมาได้ อย่างสะดวก รวดเร็ว ปลอดภัย มากยิ่งขึ้น	ประชาชนได้ใช้ถนนสำหรับคมนาคม และขนส่งผลผลิตทางการเกษตรได้สะดวกและปลอดภัยมากยิ่งขึ้น	ม.5	กองช่าง

70	โครงการก่อสร้างถนนคอนกรีตเสริมเหล็ก หมู่ที่ 5 บ้านป่าแฝกใต้ ต.ป่าแฝก อ.แม่ใจ จ.พะเยา สายทาง บ้านนางแสงเรือน แก้วนา	เพื่อให้ประชาชนได้ใช้ถนนในการสัญจรไปมา และขนส่งผลผลิตทางการเกษตรได้อย่างสะดวก รวดเร็วและปลอดภัย	ก่อสร้างถนนคอนกรีตเสริมเหล็ก ผิวจราจรกว้าง 3.00 ม. ระยะทาง 120.00 ม. หนา 0.10 ม. หรือพื้นที่ไม่น้อยกว่า 360.00 ตร.ม.	-	46,000	-	-	-	-	ได้ถนนที่ได้มาตรฐานตามรูปแบบที่กำหนด และประชาชนใช้สัญจรไปมาได้ อย่างสะดวก รวดเร็ว ปลอดภัย มากยิ่งขึ้น	ประชาชนได้ใช้ถนนสำหรับคมนาคม และขนส่งผลผลิตทางการเกษตรได้สะดวกและปลอดภัยมากยิ่งขึ้น	ม.5	กองช่าง
71	โครงการก่อสร้างถนนคอนกรีตเสริมเหล็ก หมู่ที่ 5 บ้านป่าแฝกใต้ ต.ป่าแฝก อ.แม่ใจ จ.พะเยา สายทางบ้าน นายสมัง ต๋วยปัน	เพื่อให้ประชาชนได้ใช้ถนนในการสัญจรไปมา และขนส่งผลผลิตทางการเกษตรได้อย่างสะดวก รวดเร็วและปลอดภัย	ก่อสร้างถนนคอนกรีตเสริมเหล็ก ผิวจราจรกว้าง 3.00 ม. ระยะทาง 30.00 ม. หนา 0.15 ม. หรือพื้นที่ไม่น้อยกว่า 60.00 ตร.ม. ไหล่ทางข้างละ 0.20 ม.	45,000	-	-	-	-	-	ได้ถนนที่ได้มาตรฐานตามรูปแบบที่กำหนด และประชาชนใช้สัญจรไปมาได้ อย่างสะดวก รวดเร็ว ปลอดภัย มากยิ่งขึ้น	ประชาชนได้ใช้ถนนสำหรับคมนาคม และขนส่งผลผลิตทางการเกษตรได้สะดวกและปลอดภัยมากยิ่งขึ้น	ม.5	กองช่าง
72	โครงการก่อสร้างถนนคอนกรีตเสริมเหล็ก ซอย 7/1 หมู่ที่ 6 บ้านหนองสระ ต.ป่าแฝก อ.แม่ใจ จ.พะเยา	เพื่อให้ประชาชนได้ใช้ถนนในการสัญจรไปมา และขนส่งผลผลิตทางการเกษตรได้อย่างสะดวก รวดเร็วและปลอดภัย	ก่อสร้างถนนคอนกรีตเสริมเหล็ก ผิวจราจรกว้าง 3.00 ม. ระยะทาง 220.00 ม. หนา 0.15 ม. หรือพื้นที่ไม่น้อยกว่า 660.00 ตร.ม. ไหล่ทางข้างละ 0.20 ม. พิกัดเริ่มต้น x 584804 y 2150264 พิกัดสิ้นสุด x 584853 y 2150448	457,000	-	-	-	-	-	ได้ถนนที่ได้มาตรฐานตามรูปแบบที่กำหนด และประชาชนใช้สัญจรไปมาได้ อย่างสะดวก รวดเร็ว ปลอดภัย มากยิ่งขึ้น	ประชาชนได้ใช้ถนนสำหรับคมนาคม และขนส่งผลผลิตทางการเกษตรได้สะดวกและปลอดภัยมากยิ่งขึ้น	ม.6	ทต.ป่าแฝก อบจ.พะเยา

73	โครงการก่อสร้างถนนคอนกรีตเสริมเหล็ก ซอย 3 หมู่ที่ 6 บ้านหนองสระ ต.ป่าแฝก อ.แม่ใจ จ.พะเยา	เพื่อให้ประชาชนได้ใช้ถนนในการสัญจรไปมา และขนส่งผลผลิตทางการเกษตรได้อย่างสะดวก รวดเร็วและปลอดภัย	ก่อสร้างถนนคอนกรีตเสริมเหล็ก ผิวจราจรกว้าง 3.00 ม. ระยะทาง 113.00 ม. หนา 0.15 ม. หรือพื้นที่ไม่น้อยกว่า 339ตร.ม. ไหล่ทางข้างละ 0.20 ม. พิกัดเริ่มต้น x 584443 y 2150183 พิกัดสิ้นสุด x 584442 y 2150293	240,000	-	-	-	-	ได้ถนนที่ได้มาตรฐานตามรูปแบบที่กำหนดและประชาชนใช้สัญจรไปมาได้ อย่างสะดวก รวดเร็ว ปลอดภัย มากยิ่งขึ้น	ประชาชนได้ใช้ถนนสำหรับคมนาคม และขนส่งผลผลิตทางการเกษตรได้สะดวกและปลอดภัยมากยิ่งขึ้น	ม.6	ทต.ป่าแฝก อบจ.พะเยา
74	โครงการก่อสร้างถนนคอนกรีตเสริมเหล็ก บ้านหนองสระ หมู่ที่ 6 ต.ป่าแฝก อ.แม่ใจ จ.พะเยา	เพื่อให้ประชาชนได้ใช้ถนนในการสัญจรไปมาได้สะดวก รวดเร็ว และปลอดภัย	ก่อสร้างถนนคอนกรีตเสริมเหล็ก บ้านหนองสระ หมู่ที่ 6 ต.ป่าแฝก อ.แม่ใจ จ.พะเยา ผิวจราจรกว้างเฉลี่ย 3.00 เมตร ระยะทางยาว 230.00 เมตร หนา 0.15 เมตร หรือมีพื้นที่ไม่น้อยกว่า 690 .00 ตารางเมตร ไหล่ทางข้างละ 0.20 เมตร	-	-	-	483,800	-	ได้ถนนคอนกรีตเสริมเหล็กที่ได้มาตรฐานตามรูปแบบที่กำหนดและประชาชนใช้สัญจรไปมาได้ อย่างสะดวก รวดเร็ว ปลอดภัย มากยิ่งขึ้น	ประชาชนได้ใช้ถนนสำหรับสัญจรได้สะดวกและปลอดภัยมากยิ่งขึ้น	ม.6	กองช่าง
75	โครงการก่อสร้างถนนคอนกรีตเสริมเหล็ก สายบ้านแม่เย็นนอก หมู่ที่ 8 ต.ป่าแฝก อ.แม่ใจ จ.พะเยา	เพื่อให้ประชาชนได้ใช้ถนนในการสัญจรไปมา ได้สะดวก รวดเร็ว และปลอดภัย	ก่อสร้างถนนคอนกรีตเสริมเหล็ก สายบ้านแม่เย็นนอก หมู่ที่ 8 ต.ป่าแฝก อ.แม่ใจ จ.พะเยา ผิวจราจรกว้างเฉลี่ย 3.50 เมตร ระยะทางยาว 159.00 เมตร หนา 0.15 เมตร หรือมีพื้นที่ไม่น้อยกว่า 556.50 ตารางเมตร ไหล่ทางข้างละ 0.50 เมตร	-	-	-	385,500	-	ได้ถนนคอนกรีตเสริมเหล็กที่ได้มาตรฐานตามรูปแบบที่กำหนดและประชาชนใช้สัญจรไปมาได้ อย่างสะดวก รวดเร็ว ปลอดภัย มากยิ่งขึ้น	ประชาชนได้ใช้ถนนสำหรับสัญจรได้สะดวกและปลอดภัยมากยิ่งขึ้น	ม.8	กองช่าง

76	โครงการก่อสร้างถนนคอนกรีตเสริมเหล็ก สายบ้านแม่เย็นนอก หมู่ที่ 8 ต.ป่าแฝก อ.แม่ใจ จ.พะเยา จำนวน 2 สายทาง สายทางที่ 1 สายบ้านนายวิโรจน์ เถาปัญญา สายที่ 2 บ้านนางวิไล คำภีระภาพ	เพื่อให้ประชาชนได้ใช้ถนนในการสัญจรไปมาได้สะดวก รวดเร็ว และปลอดภัย	การก่อสร้างถนนคอนกรีตเสริมเหล็ก สายบ้านแม่เย็นนอก หมู่ที่ 8 ต.ป่าแฝก จำนวน 2 สายทาง สายทางที่ 1 สายบ้านนายวิโรจน์ เถาปัญญา สายที่ 2 บ้านนางวิไล คำภีระภาพ ระยะทางรวม 100 ม. ผิวทางจราจรกว้าง 3.00 ม. ระยะทาง 50.00 ม. หนา 0.15 ม. หรือพื้นที่ไม่น้อยกว่า 150 ตร.ม. ไหลทางข้างละ 0.20 เมตร	-	-	-	106,000	-	ได้ถนนคอนกรีตเสริมเหล็กที่ได้มาตรฐานตามรูปแบบที่กำหนด และประชาชนใช้สัญจรไปมาได้ อย่างสะดวก รวดเร็ว ปลอดภัย มากยิ่งขึ้น	ประชาชนได้ใช้ถนนสำหรับสัญจรได้สะดวกและปลอดภัยมากยิ่งขึ้น	ม.8	กองช่าง
77	โครงการก่อสร้างถนนคอนกรีตเสริมเหล็ก พื้นที่ หมู่ที่ 8 บ้านแม่เย็นนอก จุดเริ่มต้น บ้านนายเทา อินทร์จันทร์ ถึง สิ้นสุดสายทาง	เพื่อให้ประชาชนได้ใช้ถนนในการสัญจรไปมา และขนส่งผลผลิตทางการเกษตรได้อย่างสะดวก รวดเร็วและปลอดภัย	กว้าง 3.50 เมตร ยาว 94.00 เมตร พิกัดเริ่มต้น N 2149520 E 579162 พิกัดสิ้นสุด N 2149432 E 579159	-	-	222,000	-	-	ได้ถนนที่ได้มาตรฐานตามรูปแบบที่กำหนด และประชาชนใช้สัญจรไปมาได้ อย่างสะดวก รวดเร็ว ปลอดภัย มากยิ่งขึ้น	ประชาชนได้ใช้ถนนสำหรับคมนาคม และขนส่งผลผลิตทางการเกษตรได้สะดวกและปลอดภัยมากยิ่งขึ้น	ม.8	กองช่าง

79	โครงการก่อสร้างถนนคอนกรีตเสริมเหล็ก หมู่ที่ 10 บ้านสระวังทอง ซอย 3, ซอย 5 , ซอย 7 และซอยข้างวัดหนองสระ	เพื่อให้ประชาชนได้ใช้ถนนในการสัญจรไปมา และขนส่งผลผลิตทางการเกษตรได้อย่างสะดวก รวดเร็วและปลอดภัย	จุดที่ 1 ซอย 3 กว้าง 3.00 เมตร ยาว 65.50 เมตร พิกัดเริ่มต้น N 2149901 E 584828 พิกัดสิ้นสุด N 2149894 E 584890 จุดที่ 2 ซอย 5 กว้าง 3.50 เมตร ยาว 44.00 เมตร พิกัดเริ่มต้น N 2149793 E 584881 พิกัดสิ้นสุด N 2149791 E 584926 จุดที่ 3 ซอย 7 กว้าง 3.00 เมตร ยาว 33.50 เมตร พิกัดเริ่มต้น N 2149609 E 584634 พิกัดสิ้นสุด N 2149615 E 584670 จุดที่ 4 ซอยข้างวัดหนองสระ กว้าง 2.50 เมตร ยาว 220.00 เมตร พิกัดเริ่มต้น N 2150031 E 584469 พิกัดสิ้นสุด N 2150084 E 584298	130,000	164,000	361,000	-	-	ได้ถนนที่ได้มาตรฐานตามรูปแบบที่กำหนดและประชาชนใช้สัญจรไปมาได้ อย่างสะดวก รวดเร็ว ปลอดภัย มากยิ่งขึ้น	ประชาชนได้ใช้ถนนสำหรับคมนาคม และขนส่งผลผลิตทางการเกษตรได้สะดวกและปลอดภัยมากยิ่งขึ้น	ม.10	กองช่าง
80	โครงการก่อสร้างถนนคอนกรีตเสริมเหล็ก สายบ้านป่าแฝกสามัคคี หมู่ที่ 11 ต.ป่าแฝก อ.แม่ใจ จ.พะเยา	เพื่อให้ประชาชนได้ใช้ถนนในการสัญจรไปมาได้สะดวก รวดเร็ว และปลอดภัย	ก่อสร้างถนนคอนกรีตเสริมเหล็ก สายบ้านป่าแฝกสามัคคี หมู่ที่ 11 ต.ป่าแฝก อ.แม่ใจ จ.พะเยา ผิวจราจรกว้างเฉลี่ย 4.00 เมตร ระยะทางยาว 118.00 เมตร หนา 0.15 เมตร หรือมีพื้นที่ไม่น้อยกว่า 472.00 ตารางเมตร ไหล่ทางข้างละ 0.50 เมตร	-	343,700	-	-	-	ได้ถนนคอนกรีตเสริมเหล็กที่ได้มาตรฐานตามรูปแบบที่กำหนดและประชาชนใช้สัญจรไปมาได้ อย่างสะดวก รวดเร็ว ปลอดภัย มากยิ่งขึ้น	ประชาชนได้ใช้ถนนสำหรับสัญจรได้สะดวกและปลอดภัยมากยิ่งขึ้น	ม.11	กองช่าง

81	โครงการก่อสร้างถนนคอนกรีตเสริมเหล็ก พื้นที่ สายเลียบบคลองชลประทานฝั่งซ้าย หมู่ที่ 11 บ้านป่าแฝกสามัคคี เชื่อมหมู่ที่ 2 บ้านป่าแฝกกลาง สายเลียบบคลองชลประทานฝั่งซ้าย	เพื่อให้ประชาชนได้ใช้ถนนในการสัญจรไปมา และขนส่งผลผลิตทางการเกษตรได้อย่างสะดวก รวดเร็วและปลอดภัย	กว้าง 4.00 เมตร ยาว 116.00 เมตร พิกัดเริ่มต้น N 2147723 E 0581327 พิกัดสิ้นสุด N 2147830 E 0581288	-	305,000	-	-	-	-	ได้ถนนที่ได้มาตรฐานตามรูปแบบที่กำหนด และประชาชนใช้สัญจรไปมาได้ อย่างสะดวก รวดเร็ว ปลอดภัย	ประชาชนได้ใช้ถนนสำหรับคมนาคม และขนส่งผลผลิตทางการเกษตรได้สะดวกและปลอดภัยมากยิ่งขึ้น	ม.2, ม.11	กองช่าง
82	โครงการปรับปรุงถนนโดยการถมดินลูกรังและลงหินคลุก บ้านแม่เย็นใต้ หมู่ 1 ต.ป่าแฝก อ.แม่ใจ จ.พะเยา	เพื่อให้ประชาชนได้ใช้ถนนในการสัญจรไปมา และขนส่งผลผลิตทางการเกษตรได้สะดวกและปลอดภัยมากยิ่งขึ้น	ปรับปรุงถนนโดยการถมดินลูกรังและลงหินคลุก บ้านแม่เย็นใต้ หมู่ที่ 1 ต.ป่าแฝก อ.แม่ใจ จ.พะเยา สายแก้มลิง ขนาดกว้าง 2.00 เมตร ยาว 100.00 เมตร หนา 0.50 เมตร จำนวนดินลูกรัง 120 ลูกบาศก์เมตร ทำการลงหินคลุกทับหน้า กว้าง 2.00 เมตร ยาว 100.00 เมตร หนา 0.10 เมตร จำนวนหินคลุก 24.00 ลูกบาศก์ พิกัดเริ่มต้น X 581372 Y 2149885 จุดสิ้นสุด X 581290 Y 2149898	-	40,200	-	-	-	-	ปรับปรุงถนนหินคลุก เพื่อให้ประชาชนใช้สัญจรไปมาได้อย่างสะดวก รวดเร็ว ปลอดภัยมากยิ่งขึ้น	ประชาชนได้ใช้ถนนสำหรับคมนาคม และขนส่งผลผลิตทางการเกษตรได้สะดวกและปลอดภัยมากยิ่งขึ้น	ม.1	
83	โครงการถนนหินคลุกปรับเกลี่ยบ้านแม่เย็นใต้ หมู่ที่ 1 ต.ป่าแฝก อ.แม่ใจ จ.พะเยา	เพื่อให้ประชาชนได้ใช้ถนนในการสัญจรไปมาได้สะดวก รวดเร็ว และปลอดภัย	ถนนหินคลุกปรับเกลี่ย บ้านแม่เย็นใต้ หมู่ที่ 1 ต.ป่าแฝก อ.แม่ใจ จ.พะเยา ผิวจราจรกว้างเฉลี่ย 3.00 เมตร ระยะทางยาว 1,400.00 เมตร หนาเฉลี่ย 0.10 เมตร หรือมีพื้นที่ไม่น้อยกว่า 4,200.00 ตารางเมตร	-	-	-	493,400	-	-	ได้ถนนหินคลุกตามรูปแบบที่กำหนด และประชาชนใช้สัญจรไปมาได้อย่างสะดวก รวดเร็ว ปลอดภัยมากยิ่งขึ้น	ประชาชนได้ใช้ถนนสำหรับสัญจรได้สะดวกและปลอดภัยมากยิ่งขึ้น	ม.1	กองช่าง

84	โครงการถนนหินคลุกปรับเกลี่ยบ้านป่าแฝกเหนือ หมู่ที่ 3 ต.ป่าแฝก อ.แม่ใจ จ.พะเยา	เพื่อให้ประชาชนได้ใช้ถนนในการสัญจรไปมาได้สะดวก รวดเร็ว และปลอดภัย	ถนนหินคลุกปรับเกลี่ย บ้านป่าแฝกเหนือ หมู่ที่ 3 ต.ป่าแฝก อ.แม่ใจ จ.พะเยา ผิวจราจรกว้างเฉลี่ย 3.00 เมตร ระยะทางยาว 1,400.00 เมตร หนาเฉลี่ย 0.10 เมตร หรือมีพื้นที่ไม่น้อยกว่า 4,200.00 ตารางเมตร	-	-	-	493,400	-	ได้ถนนหินคลุกตามรูปแบบที่กำหนด และประชาชนใช้สัญจรไปมาได้อย่างสะดวก รวดเร็ว ปลอดภัยมากยิ่งขึ้น	ประชาชนได้ใช้ถนนสำหรับสัญจรได้สะดวกและปลอดภัยมากยิ่งขึ้น	ม.3	กองช่าง
85	โครงการถนนหินคลุกปรับเกลี่ยบ้านป่าแฝกคอย หมู่ที่ 4 ต.ป่าแฝก อ.แม่ใจ จ.พะเยา	เพื่อให้ประชาชนได้ใช้ถนนในการสัญจรไปมาได้สะดวก รวดเร็ว และปลอดภัย	ถนนหินคลุกปรับเกลี่ย บ้านป่าแฝกคอย หมู่ที่ 4 ต.ป่าแฝก อ.แม่ใจ จ.พะเยา ผิวจราจรกว้างเฉลี่ย 3.00 เมตร ระยะทางยาว 1,400.00 เมตร หนาเฉลี่ย 0.10 เมตร หรือมีพื้นที่ไม่น้อยกว่า 4,200.00 ตารางเมตร	-	-	-	493,400	-	ได้ถนนหินคลุกตามรูปแบบที่กำหนด และประชาชนใช้สัญจรไปมาได้อย่างสะดวก รวดเร็ว ปลอดภัยมากยิ่งขึ้น	ประชาชนได้ใช้ถนนสำหรับสัญจรได้สะดวกและปลอดภัยมากยิ่งขึ้น	ม.4	กองช่าง
86	โครงการปรับปรุงถนนสายเพื่อการเกษตร ด้วยการลงหินคลุกปรับเกลี่ย สายโค้งโละ บ้านป่าแฝกคอย หมู่ 4 ต.ป่าแฝก อ.แม่ใจ จ.พะเยา	เพื่อให้ประชาชนได้ใช้ถนนในการสัญจรไปมา และขนส่งผลผลิตทางการเกษตรได้อย่างสะดวก รวดเร็วและปลอดภัย	ถนนหินคลุกปรับเกลี่ย สายโค้งโละ บ้านป่าแฝกคอย หมู่ 4 ต.ป่าแฝก อ.แม่ใจ จ.พะเยา กว้างเฉลี่ย 2.50 เมตร ยาว 788.00 เมตร หนาเฉลี่ย 0.1 เมตร หรือพื้นที่ไม่น้อยกว่า 1,970 ตารางเมตร	431,200	-	-	-	-	ได้ถนนที่ได้มาตรฐานตามรูปแบบที่กำหนด และประชาชนใช้สัญจรไปมาได้อย่างสะดวก รวดเร็ว ปลอดภัยมากยิ่งขึ้น	ประชาชนได้ใช้ถนนสำหรับคมนาคม และขนส่งผลผลิตทางการเกษตรได้สะดวกและปลอดภัยมากยิ่งขึ้น	ม.4	กองช่าง

87	โครงการปรับปรุงถนนโดยการ ลงหินคลุก บ้านป่าแฝกใต้ หมู่ 5 ต.ป่าแฝก อ.แม่ใจ จ.พะเยา	เพื่อให้ประชาชนได้ใช้ถนนใน การสัญจรไปมา และขนส่ง ผลผลิตทางการเกษตรได้ สะดวกและปลอดภัยมากยิ่งขึ้น	ปรับปรุงถนนโดยการลงหินคลุก บ้านป่าแฝกใต้ หมู่ที่ 5 ต.ป่าแฝก อ.แม่ใจ จ.พะเยา ขนาดกว้าง 2.00 เมตร ยาว 50.00 เมตร หนา 0.10 เมตร จำนวนหินคลุก 12.00 ลูกบาศก์ ฟิกัดเริ่มต้น X 581909 Y 2148712 จุดสิ้นสุด X 581854 Y 2148700 รายละเอียดตามแบบเลขที่ 15/2562 ของ ทต.ป่าแฝก	-	14,800	-	-	-	ปรับปรุงถนนหิน คลุก เพื่อให้ ประชาชนใช้สัญจร ไปมาได้อย่าง สะดวก รวดเร็ว ปลอดภัยมากยิ่งขึ้น	ประชาชนได้ใช้ ถนนสำหรับ คมนาคม และ ขนส่งผลผลิต ทางการเกษตรได้ สะดวกและ ปลอดภัยมากยิ่งขึ้น	ม.5	
88	โครงการปรับปรุงถนนหินคลุก บดอัด บ้านป่าแฝกใต้ หมู่ที่ 5 ต.ป่าแฝก อ.แม่ใจ จ.พะเยา ซอยบ้านนางแสงเรือน แก้วนา	เพื่อให้ประชาชนได้ใช้ถนนใน การสัญจรไปมาได้สะดวก รวดเร็ว และปลอดภัย	ถนนหินคลุกบดอัด ผิวจราจร กว้างเฉลี่ยตามสภาพพื้นที่ 3.00 เมตร ระยะทางยาว 100.00 เมตร หนาเฉลี่ย 0.10 เมตร หรือ มีพื้นที่ไม่น้อยกว่า 300.00 ตาราง เมตร	-	-	-	39,000	-	ได้ถนนหินคลุก ตามรูปแบบที่ กำหนด และ ประชาชนใช้สัญจร ไปมาได้อย่าง สะดวก รวดเร็ว ปลอดภัยมากยิ่งขึ้น	ประชาชนได้ใช้ ถนนสำหรับสัญจร ได้สะดวกและ ปลอดภัยมากยิ่งขึ้น	ม.5	กองช่าง
89	โครงการปรับปรุงถนนโดยการ ลงหินคลุก บ้านป่าแฝกใต้ หมู่ 5 ต.ป่าแฝก อ.แม่ใจ จ.พะเยา	เพื่อให้ประชาชนได้ใช้ถนนใน การสัญจรไปมา และขนส่ง ผลผลิตทางการเกษตรได้ สะดวกและปลอดภัยมากยิ่งขึ้น	ปรับปรุงถนนโดยการลงหินคลุก บ้านป่าแฝกใต้ หมู่ที่ 5 ต.ป่าแฝก อ.แม่ใจ จ.พะเยา ขนาดกว้าง 2.00 เมตร ยาว 50.00 เมตร หนา 0.10 เมตร จำนวนหินคลุก 12.00 ลูกบาศก์ ฟิกัดเริ่มต้น X 581909 Y 2148712 จุดสิ้นสุด X 581854 Y 2148700	-	14,800	-	-	-	ปรับปรุงถนนหิน คลุก เพื่อให้ ประชาชนใช้สัญจร ไปมาได้อย่าง สะดวก รวดเร็ว ปลอดภัยมากยิ่งขึ้น	ประชาชนได้ใช้ ถนนสำหรับ คมนาคม และ ขนส่งผลผลิต ทางการเกษตรได้ สะดวกและ ปลอดภัยมากยิ่งขึ้น	ม.5	

90	โครงการถนนหินคลุกปรับเกลี่ยบ้านป่าแฝกใต้ หมู่ที่ 5 ต.ป่าแฝก อ.แม่ใจ จ.พะเยา	เพื่อให้ประชาชนได้ใช้ถนนในการสัญจรไปมาได้สะดวก รวดเร็ว และปลอดภัย	ถนนหินคลุกปรับเกลี่ย บ้านป่าแฝกใต้ หมู่ที่ 5 ต.ป่าแฝก อ.แม่ใจ จ.พะเยา ผิวจราจรกว้างเฉลี่ย 3.00 เมตร ระยะทางยาว 1,400.00 เมตร หนาเฉลี่ย 0.10 เมตร หรือมีพื้นที่ไม่น้อยกว่า 4,200.00 ตารางเมตร	-	-	-	493,400	-	ได้ถนนหินคลุกตามรูปแบบที่กำหนด และประชาชนใช้สัญจรไปมาได้อย่างสะดวก รวดเร็ว ปลอดภัยมากยิ่งขึ้น	ประชาชนได้ใช้ถนนสำหรับสัญจรได้สะดวกและปลอดภัยมากยิ่งขึ้น	ม.5	กองช่าง
91	โครงการถนนหินคลุกปรับเกลี่ยบ้านหนองสระ หมู่ที่ 6 ต.ป่าแฝก อ.แม่ใจ จ.พะเยา	เพื่อให้ประชาชนได้ใช้ถนนในการสัญจรไปมาได้สะดวก รวดเร็ว และปลอดภัย	ถนนหินคลุกปรับเกลี่ย บ้านหนองสระ หมู่ที่ 6 ต.ป่าแฝก อ.แม่ใจ จ.พะเยา ผิวจราจรกว้างเฉลี่ย 3.00 เมตร ระยะทางยาว 1,400.00 เมตร หนาเฉลี่ย 0.10 เมตร หรือมีพื้นที่ไม่น้อยกว่า 4,200.00 ตารางเมตร	-	-	-	493,400	-	ได้ถนนหินคลุกตามรูปแบบที่กำหนด และประชาชนใช้สัญจรไปมาได้อย่างสะดวก รวดเร็ว ปลอดภัยมากยิ่งขึ้น	ประชาชนได้ใช้ถนนสำหรับสัญจรได้สะดวกและปลอดภัยมากยิ่งขึ้น	ม.6	กองช่าง
92	โครงการถนนหินคลุกปรับเกลี่ยบ้านใหม่สันคือ หมู่ที่ 7 ต.ป่าแฝก อ.แม่ใจ จ.พะเยา	เพื่อให้ประชาชนได้ใช้ถนนในการสัญจรไปมาได้สะดวก รวดเร็ว และปลอดภัย	ถนนหินคลุกปรับเกลี่ย บ้านใหม่สันคือ หมู่ที่ 7 ต.ป่าแฝก อ.แม่ใจ จ.พะเยา ผิวจราจรกว้างเฉลี่ย 3.00 เมตร ระยะทางยาว 1,400.00 เมตร หนาเฉลี่ย 0.10 เมตร หรือมีพื้นที่ไม่น้อยกว่า 4,200.00 ตารางเมตร	-	-	-	493,400	-	ได้ถนนหินคลุกตามรูปแบบที่กำหนด และประชาชนใช้สัญจรไปมาได้อย่างสะดวก รวดเร็ว ปลอดภัยมากยิ่งขึ้น	ประชาชนได้ใช้ถนนสำหรับสัญจรได้สะดวกและปลอดภัยมากยิ่งขึ้น	ม.7	กองช่าง
93	โครงการถนนหินคลุกปรับเกลี่ยบ้านแม่เย็นนอก หมู่ที่ 8 ต.ป่าแฝก เข้ม บ้านไร่ หมู่ที่ 3 ต.แม่เย็น อ.พาน จ.เชียงราย	เพื่อให้ประชาชนได้ใช้ถนนในการสัญจรไปมา ได้สะดวก รวดเร็ว และปลอดภัย	ถนนหินคลุกปรับเกลี่ย บ้านแม่เย็นนอก หมู่ที่ 8 ต.ป่าแฝก เข้ม บ้านไร่ หมู่ที่ 3 ต.แม่เย็น อ.พาน จ.เชียงราย ผิวจราจรกว้างเฉลี่ย 3.00 เมตร ระยะทางยาว 500.00 เมตร หนาเฉลี่ย 0.10 เมตร หรือมีพื้นที่ไม่น้อยกว่า 1,500.00 ตารางเมตร	203,000	-	-	-	-	ได้ถนนหินคลุกตามรูปแบบที่กำหนด และประชาชนใช้สัญจรไปมาได้อย่างสะดวก รวดเร็ว ปลอดภัยมากยิ่งขึ้น	ประชาชนได้ใช้ถนนสำหรับสัญจรได้สะดวกและปลอดภัยมากยิ่งขึ้น	ม.8	กองช่าง

94	โครงการถนนหินคลุกปรับเกลี่ยบ้านป่าแฝกกลางเหนือ หมู่ที่ 9 ต.ป่าแฝก อ.แม่ใจ จ.พะเยา	เพื่อให้ประชาชนได้ใช้ถนนในการสัญจรไปมาได้สะดวก รวดเร็ว และปลอดภัย	ถนนหินคลุกปรับเกลี่ย บ้านป่าแฝกกลางเหนือ หมู่ที่ 9 ต.ป่าแฝก อ.แม่ใจ จ.พะเยา ผิวจราจรกว้างเฉลี่ย 3.00 เมตร ระยะทางยาว 1,400.00 เมตร หนาเฉลี่ย 0.10 เมตร หรือมีพื้นที่ไม่น้อยกว่า 4,200.00 ตารางเมตร	-	-	-	493,400	-	ได้ถนนหินคลุกตามรูปแบบที่กำหนด และประชาชนใช้สัญจรไปมาได้สะดวก รวดเร็ว ปลอดภัยมากยิ่งขึ้น	ประชาชนได้ใช้ถนนสำหรับสัญจรได้สะดวกและปลอดภัยมากยิ่งขึ้น	ม.9	กองช่าง
95	โครงการปรับปรุงถนนโดยการถมดินลูกรังและลงหินคลุก บ้านแม่เย็นใต้ หมู่ 1 ต.ป่าแฝก อ.แม่ใจ จ.พะเยา	เพื่อให้ประชาชนได้ใช้ถนนในการสัญจรไปมา และขนส่งผลผลิตทางการเกษตรได้สะดวกและปลอดภัยมากยิ่งขึ้น	ปรับปรุงถนนโดยการถมดินลูกรังและลงหินคลุก บ้านแม่เย็นใต้ หมู่ที่ 1 ต.ป่าแฝก อ.แม่ใจ จ.พะเยา สายแก้มลิง ขนาดกว้าง 2.00 เมตร ยาว 100.00 เมตร หนา 0.50 เมตร จำนวนดินลูกรัง 120 ลูกบาศก์เมตร ทำการลงหินคลุกทับหน้า กว้าง 2.00 เมตร ยาว 100.00 เมตร หนา 0.10 เมตร จำนวนหินคลุก 24.00 ลูกบาศก์ พิกัดเริ่มต้น X 581372 Y 2149885 จุดสิ้นสุด X 581290 Y 2149898	-	40,200	-	-	-	ปรับปรุงถนนหินคลุก เพื่อให้ประชาชนใช้สัญจรไปมาได้สะดวก รวดเร็ว ปลอดภัยมากยิ่งขึ้น	ประชาชนได้ใช้ถนนสำหรับคมนาคม และขนส่งผลผลิตทางการเกษตรได้สะดวกและปลอดภัยมากยิ่งขึ้น	ม.1	
96	โครงการก่อสร้างอาคารอเนกประสงค์ หมู่ที่ 3 บ้านป่าแฝกเหนือ ต.ป่าแฝก อ.แม่ใจ จ.พะเยา	เพื่อให้มีสถานที่จัดกิจกรรมของหมู่บ้าน บ้านป่าแฝกเหนือ	ก่อสร้างอาคารอเนกประสงค์ หมู่ที่ 3 บ้านป่าแฝกเหนือ ต.ป่าแฝก อ.แม่ใจ จ.พะเยา ขนาด 15.00 ม. X 20.00 ม.	-	-	-	521,000	-	อาคารอเนกประสงค์ จำนวน 1 หลัง	มีสถานที่จัดกิจกรรม/ จัดประชุม/ จัดอบรม ฯลฯ ของหมู่บ้าน บ้านป่าแฝกเหนือ	ม.3	กองช่าง
97	โครงการก่อสร้างเทลาานอเนกประสงค์ หมู่ที่ 1	เพื่อใช้เป็นสถานที่จัดกิจกรรมต่าง ๆ และใช้เป็นสถานที่ออกกำลังกาย หมู่ที่ 1 ตำบลป่าแฝก	ก่อสร้างเทลาานอเนกประสงค์ หมู่ที่ 1 บ้านแม่เย็นใต้ ต.ป่าแฝก อ.แม่ใจ จ.พะเยา	-	50,000	-	-	-	ลานอเนกประสงค์ จำนวน 1 แห่ง	มีสถานที่จัดกิจกรรม/ลานออกกำลังกาย ของหมู่บ้าน	ม.1	กองช่าง

7,535,900 6,284,700 5,175,800 6,614,100 1,024,000

แบบ ผ.02/1

2. บัญชีโครงการพัฒนาท้องถิ่น

รายละเอียดโครงการพัฒนา

แผนพัฒนาท้องถิ่น (พ.ศ. 2566-2570)

ที่นำมาจากแผนพัฒนาหมู่บ้านและแผนพัฒนาชุมชน

เทศบาลตำบลป่าแฝก อำเภอแม่ใจ จังหวัดพะเยา

ก. ยุทธศาสตร์ชาติ 20 ปี ยุทธศาสตร์ที่ 2 ด้านการสร้างความสามารถในการแข่งขัน , ยุทธศาสตร์ที่ 5 ด้านการสร้างการเติบโตบนคุณภาพชีวิตที่เป็นมิตรกับสิ่งแวดล้อม

ข. แผนพัฒนาเศรษฐกิจและสังคมแห่งชาติ ฉบับที่ 13 หมวดที่ 9 ไทยมีความยากจนข้ามรุ่นลดลงและมีความคุ้มครองทางสังคมที่เพียงพอเหมาะสม , หมวดที่ 10 ไทยมีเศรษฐกิจหมุนเวียนและสังคมคาร์บอนต่ำ

ค. Sustainable Development Goals :SDGs เป้าหมายที่ 2 ยุติความหิวโหย บรรลุความมั่นคงทางอาหารและยกระดับโภชนาการและส่งเสริมเกษตรกรรมที่ยั่งยืน

เป้าหมายที่ 12 สร้างหลักประกันให้มีรูปแบบการผลิตและการบริโภคที่ยั่งยืน

ง. ยุทธศาสตร์จังหวัด : ยุทธศาสตร์ที่ 2 ส่งเสริมการท่องเที่ยวเชิงสร้างสรรค์ , ยุทธศาสตร์ที่ 4 ยกระดับคุณภาพชีวิตเสริมสร้างความมั่นคง

จ.. ยุทธศาสตร์การพัฒนาของ องค์กรปกครองส่วนท้องถิ่นในเขตจังหวัด : ยุทธศาสตร์ที่ 2. พัฒนาเศรษฐกิจและการท่องเที่ยว

ฉ. ยุทธศาสตร์การพัฒนาของ เทศบาลตำบลป่าแฝก : ยุทธศาสตร์ที่ 2 พัฒนาเศรษฐกิจและการท่องเที่ยว

แผนงาน สร้างความเข้มแข็งของชุมชน

ที่	โครงการ	วัตถุประสงค์	เป้าหมาย (ผลผลิตของ โครงการ)	งบประมาณ					ตัวชี้วัด (KPI)	ผลที่คาดว่าจะได้รับ	ที่มา ของ โครงการ	หน่วยงาน ที่รับผิดชอบ
				2566	2567	2568	2569	2570				
1	โครงการส่งเสริมและพัฒนา กลุ่มอาชีพตามหลักปรัชญา เศรษฐกิจพอเพียง	เพื่อส่งเสริมสนับสนุนอาชีพ เกษตรกร	ประชาชนตำบลป่าแฝก	50,000	50,000	50,000	50,000	50,000	ประชาชนพึงพอใจ เข้าร่วมกิจกรรม งานเทศกาลฯ	ส่งเสริมเกษตรกร ส่งเสริมผลผลิตให้ดีขึ้น	ทุก หมู่บ้าน	สำนักปลัด

2	โครงการฝึกทักษะอาชีพให้กับประชาชนตำบลป่าแฝก	เพื่อส่งเสริมอาชีพให้กับประชาชนให้มีอาชีพเสริมเพิ่มรายได้สร้างความเข้มแข็งให้กับชุมชน ในพื้นที่ตำบลป่าแฝก 11 หมู่บ้าน	ประชาชนตำบลป่าแฝก 11 หมู่บ้าน	50,000	50,000	50,000	50,000	50,000	ประชาชนมีอาชีพเสริม และมีรายได้เพิ่มขึ้น	ส่งเสริมอาชีพสร้างรายได้ให้แก่ประชาชน/กลุ่มองค์กรต่าง ๆ	ทุกหมู่บ้าน	สำนักปลัด
3	โครงการส่งเสริมและพัฒนาการผลิตเมล็ดพันธุ์ข้าวพันธุ์ดี ในตำบลป่าแฝก	เพื่อส่งเสริม สนับสนุนกลุ่มผลิตเมล็ดพันธุ์ข้าวพันธุ์ดี ในตำบลป่าแฝก	ผลิตเมล็ดพันธุ์ข้าวพันธุ์ดี	50,000	50,000	50,000	50,000	50,000	ความพึงพอใจร้อยละ 70 ของผู้เข้าร่วมโครงการ	สนับสนุนกลุ่มผลิตเมล็ดพันธุ์ข้าวพันธุ์ดี ในตำบลป่าแฝก	ม.5	สำนักปลัด
4	โครงการส่งเสริมการเรียนรู้ตามหลักปรัชญาเศรษฐกิจพอเพียง/โครงการปลูกผักสวนครัวรั้วกินได้	เพื่อปลูกฝังให้ประชาชนรู้จักใช้ชีวิตอย่างพอเพียง พออยู่พอกิน ลดรายจ่ายเพิ่มรายได้ ตามหลักปรัชญาเศรษฐกิจพอเพียง	พื้นที่ตำบลป่าแฝก	50,000	50,000	50,000	50,000	50,000	ความพึงพอใจของผู้เข้าร่วมโครงการ	ปลูกฝังให้ประชาชนรู้จักใช้ชีวิตอย่างพอเพียง พออยู่พอกิน ลดรายจ่ายเพิ่มรายได้ ตามหลักปรัชญาเศรษฐกิจพอเพียง	ทุกหมู่บ้าน	สำนักปลัด
5	โครงการครอบครัวต้นแบบ/ครอบครัวพอเพียง / หมู่บ้านต้นแบบ ตามแนวปรัชญาเศรษฐกิจพอเพียง	เพื่อส่งเสริมให้แต่ละครอบครัว/แต่ละหมู่บ้านยึดหลักแนวทางปรัชญาเศรษฐกิจพอเพียง	พื้นที่ตำบลป่าแฝก	50,000	50,000	50,000	50,000	50,000	ความพึงพอใจของผู้เข้าร่วมโครงการ	ส่งเสริมให้แต่ละครอบครัว/แต่ละหมู่บ้านยึดหลักแนวทางปรัชญาเศรษฐกิจพอเพียง	ทุกหมู่บ้าน	สำนักปลัด
6	โครงการส่งเสริมกลุ่มปลูกสมุนไพร/กลุ่มผลิตยาสมุนไพรพื้นบ้าน ตำบลป่าแฝก	เพื่อส่งเสริมการปลูกสมุนไพร/ผลิตยาสมุนไพรพื้นบ้าน	กลุ่มเกษตรกร ต.ป่าแฝก 11 หมู่บ้าน	10,000	10,000	10,000	10,000	10,000	พื้นที่ปลูกสมุนไพรเพิ่มขึ้น	พื้นที่การปลูกสมุนไพร/ผลิตยาสมุนไพรพื้นบ้านเพิ่มขึ้น	ม.6	สำนักปลัด

260,000 260,000 260,000 260,000 260,000

2. บัญชีโครงการพัฒนาท้องถิ่น

รายละเอียดโครงการพัฒนา

แผนพัฒนาท้องถิ่น (พ.ศ. 2566-2570)

ที่นำมาจากแผนพัฒนาหมู่บ้านและแผนพัฒนาชุมชน

เทศบาลตำบลป่าแฝก อำเภอมะนัง จังหวัดยะลา

- ก. ยุทธศาสตร์ชาติ 20 ปี ยุทธศาสตร์ที่ 3 ด้านการพัฒนาและเสริมสร้างศักยภาพทรัพยากรมนุษย์
- ข. แผนพัฒนาเศรษฐกิจและสังคมแห่งชาติ ฉบับที่ 13 หมายเหตุที่ 12 ไทยมีกำลังคนสมรรถนะสูง มุ่งเรียนรู้อย่างต่อเนื่องตอ้บโจทย์การพัฒนาแห่งอนาคต
- ค. Sustainable Development Goals :SDGs เป้าหมายที่ 3 สร้างหลักประกันว่าคนมีชีวิตที่มีสุขภาพดีและส่งเสริมความเป็นอยู่ที่ดีสำหรับทุกคนในทุกวัย
- ง. ยุทธศาสตร์จังหวัด : ยุทธศาสตร์ที่ 4 ยกระดับคุณภาพชีวิตเสริมสร้างความมั่นคง
- จ. ยุทธศาสตร์การพัฒนาของ อปท.ในเขตจังหวัด : ยุทธศาสตร์ที่ 1. พัฒนาสาธารณสุขและการกีฬา
- ฉ. ยุทธศาสตร์การพัฒนาของ เทศบาลตำบลป่าแฝก : ยุทธศาสตร์ที่ 1. พัฒนาสาธารณสุขและการกีฬา

แผนงาน สาธารณสุข

ที่	โครงการ	วัตถุประสงค์	เป้าหมาย (ผลผลิตของ โครงการ)	งบประมาณ					ตัวชี้วัด (KPI)	ผลที่คาดว่าจะได้รับ	ที่มา ของ โครงการ	หน่วยงาน ที่รับผิดชอบ
				2566	2567	2568	2569	2570				
1	โครงการอบรมเพิ่มประสิทธิภาพ อสม. ตำบลป่าแฝก	เพื่อให้ อสม.ในเขตตำบลป่า แฝกได้มีการพัฒนาศักยภาพ ให้มีความรู้ทางด้านงาน สาธารณสุขเพิ่มขึ้น	อสม. 11 หมู่บ้าน	50,000	50,000	50,000	50,000	50,000	จำนวนผู้เข้าร่วม โครงการได้รับ ความรู้เพิ่มขึ้น	อสม.ในเขตตำบล ป่าแฝกได้มีการ พัฒนาศักยภาพ ให้ มีความรู้ทางด้าน งานสาธารณสุข เพิ่มขึ้น	ทุกหมู่ บ้าน	งาน สาธารณสุข
2	โครงการส่งเสริมการป้องกัน และควบคุมโรคมะเร็งปาก มดลูกและมะเร็งเต้านมในสตรี	เพื่อให้ประชาชนมีความรู้และ ป้องกันมะเร็งปากมดลูกและ มะเร็งเต้านม ได้ทันทั่วทั้งที่	11 หมู่บ้าน	55,000	55,000	55,000	55,000	55,000	จำนวนผู้เข้าร่วม โครงการ	ประชาชนมีความรู้ และป้องกันมะเร็ง ปากมดลูกและ มะเร็งเต้านม ได้ ทันทั่วทั้งที่	ทุกหมู่ บ้าน	งาน สาธารณสุข

3	โครงการพัฒนาคุณภาพชีวิตกลุ่มเสี่ยงโรคเบาหวานและความดันโลหิตสูง และตรวจสารเคมีในกระแสเลือด	เพื่อให้ประชาชนมีความรู้และป้องกันการเกิดโรคเบาหวาน/ความดันโลหิตสูง และการป้องกันสารเคมีเข้าสู่ร่างกาย	11 หมู่บ้าน	55,000	55,000	55,000	55,000	55,000	จำนวนผู้เข้าร่วมโครงการ	ประชาชนมีความรู้และป้องกันการเกิดโรคเบาหวาน/ความดันโลหิตสูง และการป้องกันสารเคมีเข้าสู่ร่างกาย	ทุกหมู่บ้าน	งานสาธารณสุข
4	โครงการป้องกัน ระวัง ควบคุมโรคติดต่อ และโรคอุบัติใหม่	เพื่อป้องกันและควบคุมโรคติดต่อต่าง ๆ เช่น ไข้เลือดออก วัณโรค มือ เท้า ปาก โรคติดเชื้อไวรัส โควโรนา 2019 (Covid-19) และโรคอุบัติใหม่ต่าง ๆ	11 หมู่บ้าน	400,000	400,000	400,000	400,000	400,000	ประชาชนในพื้นที่ตำบลป่าแฝกไม่เกิดเป็นโรคติดต่อหรือสถิติการเกิดโรคติดต่อในพื้นที่ตำบลป่าแฝกลดลง	ทุกหมู่บ้าน	งานสาธารณสุข	
5	โครงการระบบหลักประกันสุขภาพในระดับท้องถิ่น หรือพื้นที่ (สปสช.)	เพื่อส่งเสริมให้กลุ่มเป้าหมายแม่และเด็ก ผู้สูงอายุ ผู้พิการ กลุ่มผู้ประกอบอาชีพเสี่ยงต่างๆและให้ประชาชนในชุมชนท้องถิ่น มีส่วนร่วมในการสร้างเสริมสุขภาพด้วยตนเอง	กลุ่มเป้าหมายในพื้นที่ตำบลป่าแฝก 11 หมู่บ้าน	200,000	200,000	200,000	200,000	200,000	จำนวนกลุ่มเป้าหมายเข้าร่วมโครงการได้รับการส่งเสริม	กลุ่มเป้าหมายแม่และเด็ก ผู้สูงอายุ ผู้พิการ กลุ่มผู้ประกอบอาชีพเสี่ยงต่างๆและให้ประชาชนในชุมชนท้องถิ่น มีส่วนร่วมในการสร้างเสริม	ทุกหมู่บ้าน	งานสาธารณสุข
6	อุดหนุนโครงการพระราชดำริด้านสาธารณสุข บ้านแม่เย็นใต้ หมู่ที่ 1	เพื่อให้ประชาชนมีสุขภาพและคุณภาพชีวิตที่ดี	ประชาชนในหมู่บ้าน ม. 1	20,000	20,000	20,000	20,000	20,000	ประชาชนร้อยละ 80 มีสุขภาพดี	ประชาชนในหมู่บ้านมีความรู้ด้านสาธารณสุข และสามารถนำไปปฏิบัติให้ถูกต้อง	ม.1	งานสาธารณสุข
7	อุดหนุนโครงการพระราชดำริด้านสาธารณสุข บ้านป่าแฝกกลาง หมู่ที่ 2	เพื่อให้ประชาชนมีสุขภาพและคุณภาพชีวิตที่ดี	ประชาชนในหมู่บ้าน ม. 2	20,000	20,000	20,000	20,000	20,000	ประชาชนร้อยละ 80 มีสุขภาพดี	ประชาชนในหมู่บ้านมีความรู้ด้านสาธารณสุข และสามารถนำไปปฏิบัติให้ถูกต้อง	ม.2	งานสาธารณสุข

8	อุดหนุนโครงการพระราชดำริ ด้านสาธารณสุขบ้านป่าแฝก เหนือ หมู่ที่ 3	เพื่อให้ประชาชนมีสุขภาพและ คุณภาพชีวิตที่ดี	ประชาชนในหมู่บ้าน ม. 3	20,000	20,000	20,000	20,000	20,000	ประชาชนร้อยละ 80 มีสุขภาพดี	ประชาชนใน หมู่บ้านมีความรู้ ด้านสาธารณสุข และสามารถนำไป ปฏิบัติให้ถูกต้อง	ม.3	งาน สาธารณสุข
9	อุดหนุนโครงการพระราชดำริ ด้านสาธารณสุขบ้านป่าแฝกคอย หมู่ที่ 4	เพื่อให้ประชาชนมีสุขภาพและ คุณภาพชีวิตที่ดี	ประชาชนในหมู่บ้าน ม. 4 (อุดหนุนกรรมการหมู่บ้าน)	20,000	20,000	20,000	20,000	20,000	ประชาชนร้อยละ 80 มีสุขภาพดี	ประชาชนใน หมู่บ้านมีความรู้ ด้านสาธารณสุข และสามารถนำไป ปฏิบัติให้ถูกต้อง	ม.4	งาน สาธารณสุข
10	อุดหนุนโครงการพระราชดำริ ด้านสาธารณสุขบ้านป่าแฝกใต้ หมู่ที่ 5	เพื่อให้ประชาชนมีสุขภาพและ คุณภาพชีวิตที่ดี	ประชาชนในหมู่บ้าน ม. 5 (อุดหนุนกรรมการหมู่บ้าน)	20,000	20,000	20,000	20,000	20,000	ประชาชนร้อยละ 80 มีสุขภาพดี	ประชาชนใน หมู่บ้านมีความรู้ ด้านสาธารณสุข และสามารถนำไป ปฏิบัติให้ถูกต้อง	ม.5	งาน สาธารณสุข
11	อุดหนุนโครงการพระราชดำริ ด้านสาธารณสุขบ้านหนองสระ หมู่ที่ 6	เพื่อให้ประชาชนมีสุขภาพและ คุณภาพชีวิตที่ดี	ประชาชนในหมู่บ้าน ม. 6	20,000	20,000	20,000	20,000	20,000	ประชาชนร้อยละ 80 มีสุขภาพดี	ประชาชนใน หมู่บ้านมีความรู้ ด้านสาธารณสุข และสามารถนำไป ปฏิบัติให้ถูกต้อง	ม.6	งาน สาธารณสุข
12	อุดหนุนโครงการพระราชดำริ ด้านสาธารณสุขบ้านใหม่สันคือ หมู่ที่ 7	เพื่อให้ประชาชนมีสุขภาพและ คุณภาพชีวิตที่ดี	ประชาชนในหมู่บ้าน ม. 7	20,000	20,000	20,000	20,000	20,000	ประชาชนร้อยละ 80 มีสุขภาพดี	ประชาชนใน หมู่บ้านมีความรู้ ด้านสาธารณสุข และสามารถนำไป ปฏิบัติให้ถูกต้อง	ม.7	งาน สาธารณสุข
13	อุดหนุนโครงการพระราชดำริ ด้านสาธารณสุขบ้านแม่เย็นนอก หมู่ที่ 8	เพื่อให้ประชาชนมีสุขภาพและ คุณภาพชีวิตที่ดี	ประชาชนในหมู่บ้าน ม. 8	20,000	20,000	20,000	20,000	20,000	ประชาชนร้อยละ 80 มีสุขภาพดี	ประชาชนใน หมู่บ้านมีความรู้ ด้านสาธารณสุข และสามารถนำไป ปฏิบัติให้ถูกต้อง	ม.8	งาน สาธารณสุข

14	อุดหนุนโครงการพระราชดำริ ด้านสาธารณสุขบ้านป่าแฝก กลางเหนือ หมู่ที่ 9	เพื่อให้ประชาชนมีสุขภาพและ คุณภาพชีวิตที่ดี	ประชาชนในหมู่บ้าน ม. 9	20,000	20,000	20,000	20,000	20,000	ประชาชนร้อยละ 80 มีสุขภาพดี	ประชาชนใน หมู่บ้านมีความรู้ ด้านสาธารณสุข และสามารถนำไป ปฏิบัติให้ถูกต้อง	ม.9	งาน สาธารณสุข
15	อุดหนุนโครงการพระราชดำริ ด้านสาธารณสุข บ้านสระวังทอง หมู่ที่ 10	เพื่อให้ประชาชนมีสุขภาพและ คุณภาพชีวิตที่ดี	ประชาชนในหมู่บ้าน ม. 10	20,000	20,000	20,000	20,000	20,000	ประชาชนร้อยละ 80 มีสุขภาพดี	ประชาชนใน หมู่บ้านมีความรู้ ด้านสาธารณสุข และสามารถนำไป ปฏิบัติให้ถูกต้อง	ม.10	งาน สาธารณสุข
16	อุดหนุนโครงการพระราชดำริ ด้านสาธารณสุข บ้านป่าแฝก สามัคคี หมู่ที่ 11	เพื่อให้ประชาชนมีสุขภาพและ คุณภาพชีวิตที่ดี	ประชาชนในหมู่บ้าน ม. 11	20,000	20,000	20,000	20,000	20,000	ประชาชนร้อยละ 80 มีสุขภาพดี	ประชาชนใน หมู่บ้านมีความรู้ ด้านสาธารณสุข และสามารถนำไป ปฏิบัติให้ถูกต้อง	ม.11	งาน สาธารณสุข
				980,000	980,000	980,000	980,000	980,000				

แบบ ผ.02/1

2. บัญชีโครงการพัฒนาท้องถิ่น

รายละเอียดโครงการพัฒนา

แผนพัฒนาท้องถิ่น (พ.ศ. 2566-2570)

ที่นำมาจากแผนพัฒนาหมู่บ้านและแผนพัฒนาชุมชน

เทศบาลตำบลป่าแฝก อำเภอแม่ใจ จังหวัดพะเยา

ก. ยุทธศาสตร์ชาติ 20 ปี ยุทธศาสตร์ที่ 3 ด้านการพัฒนาและเสริมสร้างศักยภาพทรัพยากรมนุษย์

ข. แผนพัฒนาเศรษฐกิจและสังคมแห่งชาติ ฉบับที่ 13 หมุดหมายที่ 12 ไทยมีกำลังคนสมรรถนะสูง มุ่งเรียนรู้อย่างต่อเนื่องตอโจทย์การพัฒนาแห่งอนาคต

ค. Sustainable Development Goals :SDGs เป้าหมายที่ 3 สร้างหลักประกันว่าคนมีชีวิตที่มีสุขภาพดีและส่งเสริมความเป็นอยู่ที่ดีสำหรับทุกคนในทุกวัย

ง. ยุทธศาสตร์จังหวัด : ยุทธศาสตร์ที่ 4 ยกระดับคุณภาพชีวิตเสริมสร้างความมั่นคง

จ. ยุทธศาสตร์การพัฒนาของ อปท.ในเขตจังหวัด : ยุทธศาสตร์ที่ 1. พัฒนาสาธารณสุขและการกีฬา

ฉ. ยุทธศาสตร์การพัฒนาของ เทศบาลตำบลป่าแฝก : ยุทธศาสตร์ที่ 1. พัฒนาสาธารณสุขและการกีฬา

แผนงาน การศาสนา วัฒนธรรม และนันทนาการ

ที่	โครงการ	วัตถุประสงค์	เป้าหมาย (ผลผลิตของ โครงการ)	งบประมาณ					ตัวชี้วัด (KPI)	ผลที่คาดว่าจะได้รับ	ที่มา ของ โครงการ	หน่วยงาน ที่รับผิดชอบ
				2566	2567	2568	2569	2570				
1	โครงการจัดการแข่งขันกีฬาประชาชน ต.ป่าแฝก ต่ายภัยยาเสพติด	เพื่อส่งเสริมให้เยาวชนและประชาชน หันมาเล่นกีฬา	เด็กและเยาวชน/ประชาชน ต.ป่าแฝก	80,000	80,000	80,000	80,000	80,000	จำนวนผู้เข้าร่วมกิจกรรม	เด็กเยาวชนและประชาชน หันมาเล่นกีฬามากขึ้น	ทุกหมู่บ้าน	งานการศึกษา
2	โครงการจัดการแข่งขันกีฬาประชาชนและผู้สูงอายุ ตำบลป่าแฝก ตำบลภัยยาเสพติด	เพื่อส่งเสริมให้ประชาชนผู้สูงอายุได้ออกกำลังกาย	พื้นที่ตำบลป่าแฝก	100,000	100,000	100,000	100,000	100,000	จำนวนผู้เข้าร่วมกิจกรรม	ประชาชน ได้ออกกำลังกาย และหันมาเล่นกีฬามากขึ้น	ทุกหมู่บ้าน	งานการศึกษา
3	โครงการปั่นจักรยานเพื่อสุขภาพ	เพื่อส่งเสริมให้เด็ก เยาวชน ประชาชน และผู้สูงอายุ ได้ออกกำลังกาย	11 หมู่บ้าน	40,000	40,000	40,000	40,000	40,000	จำนวนผู้เข้าร่วมกิจกรรม	เด็ก เยาวชน ประชาชน และผู้สูงอายุ ได้ออกกำลังกายมีสุขภาพสมบูรณ์แข็งแรง มีจิตใจร่าเริงแจ่มใส	ทุกหมู่บ้าน	งานการศึกษา
4	โครงการออกกำลังกายเพื่อสุขภาพตำบลป่าแฝก	เพื่อส่งเสริมให้เด็ก เยาวชน ประชาชน ผู้สูงอายุได้ออกกำลังกาย	11 หมู่บ้าน	50,000	50,000	50,000	50,000	50,000	จำนวนผู้เข้าร่วมกิจกรรม	เด็ก เยาวชน ประชาชน และผู้สูงอายุ ได้ออกกำลังกายมีสุขภาพสมบูรณ์แข็งแรง มีจิตใจร่าเริงแจ่มใส	ทุกหมู่บ้าน	งานการศึกษา

5	โครงการก่อสร้าง/ปรับปรุงสนามกีฬาหมู่บ้าน/ลานกีฬาประจำหมู่บ้าน ตำบลป่าแฝก หมู่ที่ 1-หมู่ที่ 11	เพื่อส่งเสริมให้เด็กและเยาวชนและประชาชนตำบลป่าแฝกหันมาเล่นกีฬามากขึ้น และแสดงความสามารถด้านกีฬา	ก่อสร้าง/ปรับปรุงสนามกีฬาลานกีฬา ประจำหมู่บ้าน 11 หมู่บ้าน	120,000	120,000	120,000	120,000	120,000	ความพึงพอใจร้อยละ 70 ของประชาชน	เด็ก เยาวชน ประชาชน และผู้สูงอายุ ได้ออกกำลังกายมีสุขภาพสมบูรณ์แข็งแรง มีจิตใจร่าเริงแจ่มใส	ทุกหมู่บ้าน	งานการศึกษา
6	โครงการจัดซื้อวัสดุกีฬา	เพื่อส่งเสริมการเล่นกีฬาของประชาชนให้มีสุขภาพสมบูรณ์แข็งแรง	11 หมู่บ้าน	50,000	50,000	50,000	50,000	50,000	จำนวนวัสดุกีฬาเพิ่มขึ้น	ประชาชนได้เล่นกีฬา ออกกำลังกาย และมีสุขภาพร่างกายที่แข็งแรง	ทุกหมู่บ้าน	งานการศึกษา
				440,000	440,000	440,000	440,000	440,000				

แบบ ผ.02/1

2. บัญชีโครงการพัฒนาท้องถิ่น

รายละเอียดโครงการพัฒนา

แผนพัฒนาท้องถิ่น (พ.ศ. 2566-2570)

ที่นำมาจากแผนพัฒนาหมู่บ้านและแผนพัฒนาชุมชน

เทศบาลตำบลป่าแฝก อำเภอแม่ใจ จังหวัดพะเยา

- ก. ยุทธศาสตร์ชาติ 20 ปี ยุทธศาสตร์ที่ 3 ด้านการพัฒนาและเสริมสร้างศักยภาพทรัพยากรมนุษย์ , ยุทธศาสตร์ที่ 4 ด้านการสร้างโอกาสและความเสมอภาคทางสังคม
- ข. แผนพัฒนาเศรษฐกิจและสังคมแห่งชาติ ฉบับที่ 13 หมายความว่า 9 ไทยมีความยากจนข้ามรุ่นลดลง และมีความคุ้มครองทางสังคมที่เพียงพอเหมาะสม, หมายความว่า 12 ไทยมีกำลังคนสมรรถนะสูง มุ่งเรียนรู้อย่างต่อเนื่องตอเบื้องตอโจทย์การพัฒนาแห่งอนาคต
- ค. Sustainable Development Goals :SDGs เป้าหมายที่ 3 สร้างหลักประกันว่าคนมีชีวิตที่มีสุขภาพดีและส่งเสริมความเป็นอยู่ที่ดีสำหรับทุกคนในทุกวัย
- ง. ยุทธศาสตร์จังหวัด : ยุทธศาสตร์ที่ 4 ยกระดับคุณภาพชีวิตเสริมสร้างความมั่นคง
- จ. ยุทธศาสตร์การพัฒนาของ อปท.ในเขตจังหวัด : ยุทธศาสตร์ที่ 4. พัฒนาสังคม การศึกษา ศาสนา และวัฒนธรรม
- ฉ. ยุทธศาสตร์การพัฒนาของ เทศบาลตำบลป่าแฝก : ยุทธศาสตร์ที่ 4. พัฒนาสังคม การศึกษา ศาสนา และวัฒนธรรม

แผนงาน สังคมสงเคราะห์

ที่	โครงการ	วัตถุประสงค์	เป้าหมาย (ผลผลิตของ โครงการ)	งบประมาณ					ตัวชี้วัด (KPI)	ผลที่คาดว่าจะได้รับ	ที่มา ของ โครงการ	หน่วยงาน ที่รับผิดชอบ
				2566	2567	2568	2569	2570				
1	โครงการสงเคราะห์ครอบครัวผู้มีรายได้น้อยไร้ที่พึ่ง/เด็กด้อยโอกาส	เพื่อบรรเทาความเดือดร้อนครอบครัวผู้มีรายได้น้อยไร้ที่พึ่งและเด็กด้อยโอกาส	ผู้มีรายได้น้อยไร้ที่พึ่ง เด็กด้อยโอกาส ในพื้นที่ตำบลป่าแฝก ได้รับการช่วยเหลือ	110,000	110,000	110,000	110,000	110,000	ความพึงพอใจร้อยละ 70 ของผู้ได้รับความช่วยเหลือ	บรรเทาความเดือดร้อนครอบครัวผู้มีรายได้น้อยไร้ที่พึ่งและเด็กด้อยโอกาส	ทุกหมู่บ้าน	สำนักปลัด
2	โครงการก่อสร้าง/ปรับปรุงซ่อมแซมสภาพแวดล้อมที่อยู่อาศัยให้กับผู้พิการ ผู้สูงอายุ ผู้ที่อยู่ในรายที่จำเป็นต้องได้รับการช่วยเหลือ พื้นฟูสมรรถภาพ	เพื่อปรับปรุงสภาพแวดล้อมที่อยู่อาศัยให้กับคนพิการ ผู้สูงอายุ ผู้ด้อยโอกาสที่ต้องการได้รับการช่วยเหลือ พื้นฟูสมรรถภาพ	ผู้พิการ ผู้สูงอายุ ผู้ด้อยโอกาส ในพื้นที่ตำบลป่าแฝก	300,000	300,000	300,000	300,000	300,000	ผู้พิการ ผู้สูงอายุ ที่ได้รับการช่วยเหลือ	สภาพแวดล้อมที่อยู่อาศัยคนพิการ ผู้สูงอายุ กลุ่มเป้าหมาย ได้รับการช่วยเหลือ พื้นฟูสมรรถภาพ มีความเป็นอยู่ที่ดีขึ้น	ทุกหมู่บ้าน	สำนักปลัด
				410,000	410,000	410,000	410,000	410,000				

แบบ ผ.02/1

2. บัญชีโครงการพัฒนาท้องถิ่น

รายละเอียดโครงการพัฒนา

แผนพัฒนาท้องถิ่น (พ.ศ. 2566-2570)

ที่นำมาจากแผนพัฒนาหมู่บ้านและแผนพัฒนาชุมชน

เทศบาลตำบลป่าแฝก อำเภอแม่ใจ จังหวัดพะเยา

ก. ยุทธศาสตร์ชาติ 20 ปี ยุทธศาสตร์ที่ 3 ด้านการพัฒนาและเสริมสร้างศักยภาพทรัพยากรมนุษย์ , ยุทธศาสตร์ที่ 4 ด้านการสร้างโอกาสและความเสมอภาคทางสังคม

ข. แผนพัฒนาเศรษฐกิจและสังคมแห่งชาติ ฉบับที่ 13 หมายความว่า 9 ไทยมีความยากจนข้ามรุ่นลดลง และมีความคุ้มครองทางสังคมที่เพียงพอเหมาะสม, หมายความว่า 12 ไทยมีกำลังคนสมรรถนะสูง มุ่งเรียนรู้อย่างต่อเนื่องตบโจทย์การพัฒนาแห่งอนาคต

ค. Sustainable Development Goals :SDGs เป้าหมายที่ 3 สร้างหลักประกันว่าคนมีชีวิตที่มีสุขภาพดีและส่งเสริมความเป็นอยู่ที่ดีสำหรับทุกคนในทุกวัย

ง. ยุทธศาสตร์จังหวัด : ยุทธศาสตร์ที่ 4 ยกระดับคุณภาพชีวิตเสริมสร้างความมั่นคง

จ. ยุทธศาสตร์การพัฒนาของ อปท.ในเขตจังหวัด : ยุทธศาสตร์ที่ 4. พัฒนาสังคม การศึกษา ศาสนา และวัฒนธรรม

ฉ. ยุทธศาสตร์การพัฒนาของ เทศบาลตำบลป่าแฝก : ยุทธศาสตร์ที่ 4. พัฒนาสังคม การศึกษา ศาสนา และวัฒนธรรม

แผนงาน สร้างความเข้มแข็งของชุมชน

ที่	โครงการ	วัตถุประสงค์	เป้าหมาย (ผลผลิตของ โครงการ)	งบประมาณ					ตัวชี้วัด (KPI)	ผลที่คาดว่าจะได้รับ	ที่มา ของ โครงการ	หน่วยงาน ที่รับผิดชอบ
				2566	2567	2568	2569	2570				
1	โครงการ ลด ละ เลิก อบายมุข ต่าง ๆ	เพื่อส่งเสริมให้ประชาชน ลด ละ เลิก อบายมุขต่าง ๆ	ประชาชนตำบลป่าแฝก 11 หมู่บ้าน	50,000	50,000	50,000	50,000	50,000	ปัญหาสังคม ปัญหาครอบครัว ลดลง	ปัญหาสังคม ปัญหาครอบครัว ที่ เกี่ยวกับอบายมุข ต่าง ๆ ลดลง	ทุก หมู่บ้าน	งานการศึกษา
2	โครงการรณรงค์เมาไม่ขับ	เพื่อส่งเสริมให้ประชาชน เมาไม่ขับ	ประชาชนตำบลป่าแฝก 11 หมู่บ้าน	50,000	50,000	30,000	30,000	30,000	อุบัติเหตุที่เกิดจาก สาเหตุเมาสุรา เครื่องดื่มที่ทำให้ มีเมานลดลง	อุบัติเหตุ จาก สาเหตุมีเมานลดลง	ทุก หมู่บ้าน	สำนักปลัด
3	โครงการรณรงค์สวมหมวก กันน้อขณะขับขี่รถจักรยานยนต์	เพื่อรณรงค์ให้ประชาชนสวม หมวกกันน้อขณะขับขี่ จักรยานยนต์	ประชาชนตำบลป่าแฝก 11 หมู่บ้าน	30,000	30,000	30,000	30,000	30,000	ร้อยละของผู้ขับขี่ มอเตอร์ไซด์ ปลอดภัย	ผู้ขับขี่มอเตอร์ไซด์ ปลอดภัยจากการ เกิดอุบัติเหตุ	ทุก หมู่บ้าน	สำนักปลัด
4	โครงการอบรมเพิ่ม ประสิทธิภาพคณะกรรมการ หมู่บ้าน (กม.) ตำบลป่าแฝก	เพื่อให้คณะกรรมการหมู่บ้าน (กม.)ตำบลป่าแฝกได้มีความรู้ และรู้บทบาทหน้าที่ของตนเอง	กกก.(กม.) 11 หมู่บ้าน	110,000	110,000	50,000	50,000	50,000	กกก.(กม.) มี ความรู้เพิ่มขึ้น	คณะกรรมการ หมู่บ้าน (กม.) ตำบลป่าแฝกได้มี ความรู้ และรู้ บทบาทหน้าที่ของ ตนเอง	ทุก หมู่บ้าน	สำนักปลัด

5	โครงการจัดทำประชาคมเพื่อสนับสนุนการจัดทำแผนพัฒนาท้องถิ่น / ทบทวนแผนพัฒนาท้องถิ่น / แผนชุมชน	ประชาชนมีส่วนร่วมในการจัดทำแผนพัฒนาท้องถิ่น และขับเคลื่อนแผนชุมชน	ประชาชนตำบลป่าแฝก 11 หมู่บ้าน	50,000	50,000	50,000	50,000	50,000	ร้อยละ 60 ของจำนวนครัวเรือนเข้าร่วมประชาคม	ประชาชนมีส่วนร่วมในการจัดทำแผนพัฒนาท้องถิ่น และขับเคลื่อนแผนชุมชน	ทุกหมู่บ้าน	สำนักปลัด
6	โครงการอาสาสมัครดูแลผู้สูงอายุ/ผู้พิการ ที่บ้าน	เพื่อมีเครือข่ายอาสาสมัครช่วยเหลือ ดูแล ผู้สูงอายุในหมู่บ้าน	อาสาสมัคร 22 คน	50,000	50,000	50,000	50,000	50,000	จำนวนผู้สูงอายุ/ผู้พิการ กลุ่มเป้าหมายมีสุขภาพดี ทั้งร่างกายและจิตใจ	มีเครือข่ายอาสาสมัครช่วยเหลือ ดูแล ผู้สูงอายุในหมู่บ้าน	ทุกหมู่บ้าน	สำนักปลัด
7	โครงการเพื่อนเยี่ยมเพื่อนของผู้สูงอายุ ตำบลป่าแฝก	เพื่อมีเครือข่ายอาสาสมัครช่วยเหลือผู้สูงอายุและส่งเสริมความเข้มแข็งของผู้สูงอายุในหมู่บ้าน	กลุ่มผู้สูงอายุ ตำบลป่าแฝก 11 หมู่บ้าน	50,000	50,000	50,000	50,000	50,000	จำนวนผู้สูงอายุ/ผู้พิการ กลุ่มเป้าหมายมีสุขภาพดี ทั้งร่างกายและจิตใจ	มีเครือข่ายอาสาสมัครช่วยเหลือ ดูแล ผู้สูงอายุในหมู่บ้าน	ทุกหมู่บ้าน	สำนักปลัด
8	โครงการพัฒนาศักยภาพสตรีในตำบลป่าแฝก	เพื่อพัฒนาศักยภาพองค์กรสตรีในตำบลป่าแฝก	กลุ่มสตรีตำบลป่าแฝก 11 หมู่บ้าน	55,000	55,000	55,000	55,000	55,000	ความพึงพอใจของผู้เข้าร่วมโครงการ	องค์กรสตรีมีศักยภาพที่เข้มแข็ง	ทุกหมู่บ้าน	สำนักปลัด
9	โครงการพัฒนาศักยภาพผู้สูงอายุ ตำบลป่าแฝก	เพื่อพัฒนาศักยภาพผู้สูงอายุตำบลป่าแฝก	กลุ่มผู้สูงอายุตำบลป่าแฝก 11 หมู่บ้าน	70,000	70,000	70,000	70,000	70,000	ความพึงพอใจของผู้เข้าร่วมโครงการ	กลุ่มผู้สูงอายุมีความเข้มแข็ง มีอารมย์แจ่มใส	ทุกหมู่บ้าน	สำนักปลัด
10	โครงการพัฒนาศักยภาพผู้พิการตำบลป่าแฝก	เพื่อพัฒนาศักยภาพผู้พิการในตำบลป่าแฝก	กลุ่มผู้พิการตำบลป่าแฝก 11 หมู่บ้าน	55,000	55,000	55,000	55,000	55,000	ความพึงพอใจของผู้เข้าร่วมโครงการ	กลุ่มผู้พิการมีความเข้มแข็ง	ทุกหมู่บ้าน	สำนักปลัด
11	โครงการพัฒนาศักยภาพผู้นำชุมชน ในตำบลป่าแฝก	โครงการอบรมเพิ่มประสิทธิภาพให้กับผู้นำชุมชนและประชาชน	เพื่อเพิ่มประสิทธิภาพกับผู้นำชุมชนและประชาชนตำบลป่าแฝก	50,000	50,000	50,000	50,000	50,000	ความพึงพอใจของผู้เข้าร่วมโครงการ	ผู้นำชุมชนได้รับการพัฒนามีความเข้มแข็ง มากขึ้น	ทุกหมู่บ้าน	สำนักปลัด

12	โครงการเชิดชูเกียรติผู้ทำคุณประโยชน์ดีเด่น	เพื่อเชิดชูเกียรติให้แก่บุคคลที่ทำคุณประโยชน์ทำคุณงามความดีต่อชุมชน	บุคคล /ผู้นำชุมชน /ผู้นำสตรี/ผู้สูงอายุ/เด็กเยาวชน ตัวแทนกลุ่ม/ปราชญ์ชาวบ้าน ฯลฯ	50,000	50,000	50,000	50,000	50,000	บุคคลที่ทำคุณประโยชน์ทำคุณงามความดีต่อชุมชนได้รับการยกย่อง มีขวัญและกำลังใจ	บุคคลที่ทำคุณประโยชน์ทำคุณงามความดีต่อชุมชนได้รับการยกย่อง มีขวัญและกำลังใจ	ทุกหมู่บ้าน	สำนักปลัด
13	โครงการอบรมพัฒนาศักยภาพของสภาเด็กและเยาวชนตำบลป่าแฝก	เพื่อส่งเสริมการจัดกิจกรรมและอบรมให้ความรู้แก่เด็กและเยาวชนของตำบลป่าแฝก	สภาเด็กและเยาวชนตำบลป่าแฝก	20,000	20,000	20,000	20,000	20,000	ความพึงพอใจของผู้เข้าร่วมโครงการ	ส่งเสริมกิจกรรมของศูนย์เยาวชนตำบลป่าแฝก	ทุกหมู่บ้าน	สำนักปลัด
14	โครงการอบรมเด็กและเยาวชนต้านภัยยาเสพติด	เพื่อป้องกันและแก้ไขปัญหายาเสพติดในกลุ่มเด็กและเยาวชนตำบลป่าแฝก	เด็กเยาวชน/นักเรียน จำนวน 50 คน	110,000	110,000	50,000	50,000	50,000	ปัญหาเสพติดในพื้นที่ตำบลป่าแฝกลดลง	ปัญหาเสพติดในตำบลป่าแฝกลดลง	ทุกหมู่บ้าน	สำนักปลัด
15	โครงการสนับสนุนกองทุนแม่ของแผ่นดิน	เพื่อสนับสนุนกองทุนแม่ของแผ่นดินมีความเข้มแข็ง มีการพัฒนาอย่างต่อเนื่อง	ในพื้นที่ตำบลป่าแฝก	50,000	50,000	50,000	50,000	50,000	กองทุนแม่ของแผ่นดินมีความเข้มแข็ง มีการพัฒนาอย่างต่อเนื่อง	กองทุนแม่ของแผ่นดินมีความเข้มแข็ง มีการพัฒนาอย่างต่อเนื่อง	ทุกหมู่บ้าน	สำนักปลัด
16	โครงการกฎหมายเพื่อประชาชน	เพื่อให้ประชาชนได้มีความรู้ในเรื่องกฎหมาย	ประชาชนตำบลป่าแฝกมีความรู้ด้านกฎหมาย	50,000	50,000	50,000	50,000	50,000	ผู้เข้าร่วมโครงการมีความรู้เพิ่มขึ้น	ประชาชนได้มีความรู้ในเรื่องกฎหมายที่เกี่ยวข้องกับชีวิตประจำวัน	ทุกหมู่บ้าน	สำนักปลัด
17	โครงการป้องกันและยุติความรุนแรงในเด็กและสตรี	เพื่อป้องกันและลดปัญหาความรุนแรงในเด็กและสตรี ในตำบลป่าแฝก	เด็กและสตรี ตำบลป่าแฝก	10,000	10,000	10,000	10,000	10,000	ปัญหาความรุนแรงในเด็กและสตรี ในตำบลป่าแฝกลดลง	ปัญหาความรุนแรงในเด็กและสตรี ในตำบลป่าแฝกลดลง	ทุกหมู่บ้าน	งานพัฒนาชุมชน
18	โครงการรู้ทันป้องกันเอดส์และการป้องกันการตั้งครรภ์ในสถานะไม่พร้อมของเด็กและเยาวชน	เพื่อป้องกันและลดปัญหาการตั้งครรภ์ในวัยรุ่นก่อนวัยอันควรในตำบลป่าแฝก	1 โครงการ ต่อปี	10,000	10,000	10,000	10,000	10,000	ปัญหาการตั้งครรภ์ก่อนวัยอันควร ในตำบลป่าแฝกลดลง	ปัญหาการตั้งครรภ์ก่อนวัยอันควร ในตำบลป่าแฝกลดลง	ทุกหมู่บ้าน	งานสาธารณสุข

19	โครงการเสริมสร้างคุณค่าภูมิปัญญาผู้สูงอายุ	1. เพื่อสนับสนุนให้เกิดการแลกเปลี่ยนองค์ความรู้จากภูมิปัญญาของผู้สูงอายุและสร้างความสัมพันธ์อันดีให้กับชุมชนสังคม ให้ความเห็นคุณค่าและความสำคัญของผู้สูงอายุ 2. ส่งเสริมและพัฒนาสุขภาพให้กับผู้สูงอายุ	ผู้สูงอายุตำบลป่าแฝก เข้าร่วมกิจกรรม ปีละ 1 ครั้ง ประมาณ 700 คน	100,000	100,000	100,000	100,000	100,000	ผู้สูงอายุที่เข้าร่วมกิจกรรม ร้อยละ 70 มีความพึงพอใจ	1. เกิดการแลกเปลี่ยนองค์ความรู้จากภูมิปัญญาของผู้สูงอายุและถ่ายทอดให้คนรุ่นหลังได้สืบสานต่อไป ครอบคลุม ชุมชน สังคม ตระหนักในคุณค่าของผู้สูงอายุ 2. ผู้สูงอายุมีสุขภาพที่ดีขึ้น	ทุกหมู่บ้าน	สำนักปลัด
20	โครงการจัดตั้งโรงเรียนผู้สูงอายุตำบลป่าแฝก	เพื่อให้ผู้สูงอายุตำบลป่าแฝกได้มีการเรียนรู้แลกเปลี่ยนประสบการณ์พัฒนาคุณภาพชีวิต	1 โรง	1,000,000	-	-	-	-	โรงเรียนผู้สูงอายุ	ผู้สูงอายุตำบลป่าแฝกได้มีการเรียนรู้แลกเปลี่ยนประสบการณ์พัฒนาคุณภาพชีวิต	ทุกหมู่บ้าน	งานพัฒนาชุมชน
21	โครงการส่งเสริมสนับสนุนโรงเรียนผู้สูงอายุตำบลป่าแฝก	เพื่อให้ผู้สูงอายุตำบลป่าแฝกได้มีการเรียนรู้แลกเปลี่ยนประสบการณ์พัฒนาคุณภาพชีวิต	สนับสนุนโรงเรียนผู้สูงอายุ ตำบลป่าแฝก	50,000	50,000	50,000	50,000	50,000	จำนวนผู้เข้าร่วมกิจกรรม	ผู้สูงอายุตำบลป่าแฝกได้มีการเรียนรู้แลกเปลี่ยนประสบการณ์พัฒนาคุณภาพชีวิต	ทุกหมู่บ้าน	งานพัฒนาชุมชน
				2,070,000	1,070,000	930,000	930,000	930,000				

รายละเอียดโครงการพัฒนา

แผนพัฒนาท้องถิ่น (พ.ศ. 2566-2570)

ที่นำมาจากแผนพัฒนาหมู่บ้านและแผนพัฒนาชุมชน

เทศบาลตำบลป่าแฝก อำเภอมะนัง จังหวัดยะลา

ก. ยุทธศาสตร์ชาติ 20 ปี ยุทธศาสตร์ที่ 3 ด้านการพัฒนาและเสริมสร้างศักยภาพทรัพยากรมนุษย์, ยุทธศาสตร์ที่ 5 ด้านการสร้างการเติบโต บนคุณภาพชีวิตที่เป็นมิตรกับสิ่งแวดล้อม

ข. แผนพัฒนาเศรษฐกิจและสังคมแห่งชาติ ฉบับที่ 13 หมายความว่า 9 ไทยมีความยากจนข้ามรุ่นลดลง และมีความคุ้มครองทางสังคมที่เพียงพอเหมาะสม, หมายความว่า 12 ไทยมีกำลังคนสมรรถนะสูง มุ่งเรียนรู้อย่างต่อเนื่องตอบสนองโจทย์การพัฒนาแห่งอนาคต

ค. Sustainable Development Goals :SDGs เป้าหมายที่ 3 สร้างหลักประกันว่าคนมีชีวิตที่มีสุขภาพดีและส่งเสริมความเป็นอยู่ที่ดีสำหรับทุกคนในทุกวัย

ง. ยุทธศาสตร์จังหวัด : ยุทธศาสตร์ที่ 4 ยกระดับคุณภาพชีวิตเสริมสร้างความมั่นคง

จ. ยุทธศาสตร์การพัฒนาของ อปท.ในเขตจังหวัด : ยุทธศาสตร์ที่ 4. พัฒนาสังคม การศึกษา ศาสนา และวัฒนธรรม

ฉ. ยุทธศาสตร์การพัฒนาของ เทศบาลตำบลป่าแฝก : ยุทธศาสตร์ที่ 4. พัฒนาสังคม การศึกษา ศาสนา และวัฒนธรรม

แผนงาน การศาสนา วัฒนธรรม และนันทนาการ

ที่	โครงการ	วัตถุประสงค์	เป้าหมาย (ผลผลิตของ โครงการ)	งบประมาณ					ตัวชี้วัด (KPI)	ผลที่คาดว่าจะได้รับ	ที่มา ของ โครงการ	หน่วยงาน ที่รับผิดชอบ
				2566	2567	2568	2569	2570				
1	โครงการจัดงานวันกตัญญูผู้สูงอายุ (รดน้ำดำหัว)	เพื่อเป็นการแสดงออกถึงการเอาใจใส่และเป็นขวัญกำลังใจให้กับผู้สูงอายุ	ผู้สูงอายุตำบลป่าแฝก จำนวน 11 หมู่บ้าน	100,000	100,000	100,000	100,000	100,000	ความพึงพอใจร้อยละ 70 ของผู้เข้าร่วมโครงการ	ผู้สูงอายุมีขวัญและกำลังใจ	ทุกหมู่บ้าน	งานพัฒนาชุมชน
2	โครงการส่งเสริมงานประเพณีและวัฒนธรรมท้องถิ่น (งานประเพณีสงกรานต์ตุงดวงสุพรรณ)	เพื่อส่งเสริมการจัดงานประเพณีต่าง ๆ ภายในตำบลป่าแฝก และส่งเสริมภูมิปัญญาท้องถิ่น	ม. 4	10,000	10,000	10,000	10,000	10,000	จำนวนผู้เข้าร่วมกิจกรรม	ประเพณีและวัฒนธรรมเก่าแก่ได้รับการสืบทอดอนุรักษ์ไว้	ม.4	งานการศึกษา
3	โครงการส่งเสริมงานประเพณี (สร้างน้ำพระธาตุตุงตุ้มลุ่ม) สำนักสงฆ์ตุงตุ้มลุ่ม หมู่ที่ 6 ต.ป่าแฝก อ.มะนัง จ.ยะลา	เพื่อส่งเสริมการจัดงานประเพณีต่าง ๆ ภายในตำบลป่าแฝก และส่งเสริมภูมิปัญญาท้องถิ่น	ม.6	10,000	10,000	10,000	10,000	10,000	จำนวนผู้เข้าร่วมกิจกรรม	ประเพณีและวัฒนธรรมเก่าแก่ได้รับการสืบทอดอนุรักษ์ไว้	ม.6	งานการศึกษา

4	โครงการส่งเสริมงานประเพณี สรงน้ำพระพุทธรูป (พระเจ้า แสนแช่) เดือน 5 เบ็ญ วัดป่าแฝก ใต้ หมู่ที่ 5 ต.ป่าแฝก อ.แม่ใจ จ.พะเยา เนื่องในวันมาฆบูชา	เพื่อส่งเสริมการจัดงาน ประเพณีต่าง ๆ ภายในตำบล ป่าแฝก และส่งเสริมภูมิปัญญา ท้องถิ่น	ม. 5	10,000	10,000	10,000	10,000	10,000	จำนวนผู้เข้าร่วม กิจกรรม	ประเพณีและ วัฒนธรรมเก่าแก่ ได้รับการสืบทอด อนุรักษ์ไว้	ม.5	งานการศึกษา
5	โครงการส่งเสริมงานประเพณี สรงน้ำพระธาตุศิระสังฆาวงค์ วัดหนองสระ หมู่ที่ 6 ต.ป่าแฝก อ.แม่ใจ จ.พะเยา เนื่องในวันวิ สาขบูชา	เพื่อส่งเสริมการจัดงาน ประเพณีต่าง ๆ ภายในตำบล ป่าแฝก และส่งเสริมภูมิปัญญา ท้องถิ่น	ม. 6	10,000	10,000	10,000	10,000	10,000	จำนวนผู้เข้าร่วม กิจกรรม	ประเพณีและ วัฒนธรรมเก่าแก่ ได้รับการสืบทอด อนุรักษ์ไว้	ม.6	งานการศึกษา
6	โครงการส่งเสริมงานประเพณี สรงน้ำพระพุทธรูปปาง ประทานพร วัดป่าแฝกกลาง หมู่ที่ 9 ต.ป่าแฝก อ.แม่ใจ จ. พะเยา	เพื่อส่งเสริมการจัดงาน ประเพณีต่าง ๆ ภายในตำบล ป่าแฝก และส่งเสริมภูมิปัญญา ท้องถิ่น	ม. 9	10,000	10,000	10,000	10,000	10,000	จำนวนผู้เข้าร่วม กิจกรรม	ประเพณีและ วัฒนธรรมเก่าแก่ ได้รับการสืบทอด อนุรักษ์ไว้	ม.9	งานการศึกษา
7	โครงการประเพณีสืบทอดตาลวง วัดป่าแฝกเหนือ หมู่ที่ 4 ต.ป่า แฝก อ.แม่ใจ จ.พะเยา	เพื่อส่งเสริมการจัดงาน ประเพณีต่าง ๆ ภายในตำบล ป่าแฝก และส่งเสริมภูมิปัญญา ท้องถิ่น	ม. 4	10,000	10,000	10,000	10,000	10,000	จำนวนผู้เข้าร่วม กิจกรรม	ประเพณีและ วัฒนธรรมเก่าแก่ ได้รับการสืบทอด อนุรักษ์ไว้	ม.4	งานการศึกษา
8	โครงการประเพณีสืบทอดตาลวง วัดแม่เย็นใต้ หมู่ที่ 1 ต.ป่าแฝก อ.แม่ใจ จ.พะเยา	เพื่อส่งเสริมการจัดงาน ประเพณีต่าง ๆ ภายในตำบล ป่าแฝก และส่งเสริมภูมิปัญญา ท้องถิ่น	ม. 1	10,000	10,000	10,000	10,000	10,000	จำนวนผู้เข้าร่วม กิจกรรม	ประเพณีและ วัฒนธรรมเก่าแก่ ได้รับการสืบทอด อนุรักษ์ไว้	ม.1	งานการศึกษา
9	โครงการส่งเสริมประเพณีวัน ลอยกระทง ตำบลป่าแฝก	เพื่อส่งเสริมวัฒนธรรมประเพณี ลอยกระทงให้คงอยู่สืบไป และ สร้างความสามัคคีให้เกิดขึ้นกับ ประชาชน	ประชาชนทุกหมู่บ้านในเขตพื้นที่ ตำบลป่าแฝก	50,000	50,000	50,000	50,000	50,000	จำนวนประชาชนที่ เข้าร่วมโครงการ	ประชาชนมีส่วนร่วม ในการอนุรักษ์วัฒนธรรม	ทุก หมู่บ้าน	สำนักปลัด

1	โครงการปรับปรุงภูมิทัศน์/ปรับปรุงสภาพแวดล้อม และการรักษาความสะอาด ของชุมชน หมู่บ้าน	เพื่อให้ตำบลป่าแฝกเป็นเมืองที่น่าอยู่ สวยงาม	ชุมชนตำบลในตำบลป่าแฝก มีสภาพแวดล้อมที่สวยงาม	220,000	220,000	220,000	220,000	220,000	แต่ละชุมชนมีสภาพแวดล้อมมีภูมิทัศน์ที่ น่าอยู่ สวยงาม	ตำบลป่าแฝกเป็นเมืองที่น่าอยู่ สวยงาม	ทุกหมู่บ้าน	ทต.ป่าแฝก /สำนักปลัด
				220,000	220,000	220,000	220,000	220,000				

2. บัญชีโครงการพัฒนาท้องถิ่น

แบบ ผ.02/1

รายละเอียดโครงการพัฒนา

แผนพัฒนาท้องถิ่น (พ.ศ. 2566-2570)

ที่นำมาจากแผนพัฒนาหมู่บ้านและแผนพัฒนาชุมชน

เทศบาลตำบลป่าแฝก อำเภอแม่ใจ จังหวัดพะเยา

- ก. ยุทธศาสตร์ชาติ 20 ปี ยุทธศาสตร์ที่ 5 ด้านการสร้างการเติบโต บนคุณภาพชีวิตที่เป็นมิตรกับสิ่งแวดล้อม
- ข. แผนพัฒนาเศรษฐกิจและสังคมแห่งชาติ ฉบับที่ ๑๓ หมายเหตุที่ ๘ ไทยมีพื้นที่และเมืองอัจฉริยะที่น่าอยู่ปลอดภัยเติบโตได้อย่างยั่งยืน , หมายเหตุที่ ๑๓ ไทยมีภาครัฐที่ทันสมัย มีประสิทธิภาพและตอบโจทย์ประชาชน
- ค. Sustainable Development Goals :SDGs เป้าหมายที่ ๑๑ ทำให้เมืองและการตั้งถิ่นฐานของมนุษย์มีความครอบคลุม ปลอดภัยมีภูมิฐานและยั่งยืน
- ง. ยุทธศาสตร์จังหวัด : ยุทธศาสตร์ที่ 5 อนุรักษ์ ฟื้นฟู และพัฒนาทรัพยากรธรรมชาติและสิ่งแวดล้อมอย่างยั่งยืน
- จ. ยุทธศาสตร์การพัฒนาของ อปท.ในเขตจังหวัด : ยุทธศาสตร์ที่ 5. พัฒนาทรัพยากรธรรมชาติและสิ่งแวดล้อม
- ฉ. ยุทธศาสตร์การพัฒนาของ เทศบาลตำบลป่าแฝก : ยุทธศาสตร์ที่ 5. พัฒนาทรัพยากรธรรมชาติและสิ่งแวดล้อม

แผนงาน สร้างความเข้มแข็งของชุมชน

ที่	โครงการ	วัตถุประสงค์	เป้าหมาย (ผลผลิตของโครงการ)	งบประมาณ					ตัวชี้วัด (KPI)	ผลที่คาดว่าจะได้รับ	ที่มาของโครงการ	หน่วยงานที่รับผิดชอบ
				2566	2567	2568	2569	2570				
1	โครงการป่าแฝกเมืองน่าอยู่	เพื่อสร้างกลไกการจัดการสิ่งแวดล้อมที่ดีในตำบลป่าแฝก	บริหารจัดการสิ่งแวดล้อมตำบลป่าแฝกให้สะอาด เหมาะสม ไม่เป็นแหล่งกำเนิดโรคระบาด	170,000	170,000	170,000	170,000	170,000	ตำบลป่าแฝกมีสภาพแวดล้อมที่สะอาด มีภูมิทัศน์ที่น่าอยู่ ไม่เป็นแหล่งกำเนิดโรคระบาด	ตำบลป่าแฝกเป็นเมืองที่สะอาด น่าอยู่ สวยงาม ไม่เป็นแหล่งกำเนิดโรคระบาด	ทุกหมู่บ้าน	ทต.ป่าแฝก /สำนักปลัด

2. บัญชีโครงการพัฒนาท้องถิ่น

รายละเอียดโครงการพัฒนา

แผนพัฒนาท้องถิ่น (พ.ศ. 2566-2570)

สำหรับ โครงการที่เกินศักยภาพขององค์กรปกครองส่วนท้องถิ่น ที่ใช้สำหรับการประสานแผนพัฒนาท้องถิ่น

เทศบาลตำบลป่าแฝก อำเภอแม่ใจ จังหวัดพะเยา

ก. ยุทธศาสตร์ชาติ 20 ปี ยุทธศาสตร์ที่ 2 ยุทธศาสตร์ที่ 2 ด้านการสร้างความสามารถในการแข่งขัน ,ยุทธศาสตร์ที่ 5 ด้านการสร้างการเติบโตบนคุณภาพชีวิตที่เป็นมิตรกับสิ่งแวดล้อม

ข. แผนพัฒนาเศรษฐกิจและสังคมแห่งชาติ ฉบับที่ 13 หมวดหน้าที่ 8 ไทยมีพื้นที่และเมืองอัจฉริยะที่น่าอยู่ ปลอดภัย เติบโตได้อย่างยั่งยืน , หมวดหน้าที่ 10 ไทยมีเศรษฐกิจหมุนเวียนและสังคมคาร์บอนต่ำ

ค. Sustainable Development Goals :SDGs เป้าหมายที่ 11 ทำให้เมืองและการตั้งถิ่นฐานของมนุษย์มีความครอบคลุม ปลอดภัยมีภูมิต้านทานและยั่งยืน

ง. ยุทธศาสตร์จังหวัด : ยุทธศาสตร์ที่ 3 พัฒนาศักยภาพการค้า การลงทุน เพื่อสร้างมูลค่าเพิ่ม , ยุทธศาสตร์ที่ 4 ยกระดับคุณภาพชีวิตเสริมสร้างความมั่นคง

จ. ยุทธศาสตร์การพัฒนาของ องค์กรปกครองส่วนท้องถิ่นในเขตจังหวัด : ยุทธศาสตร์ที่ 3. พัฒนาโครงสร้างพื้นฐาน

ฉ. ยุทธศาสตร์การพัฒนาของ เทศบาลตำบลป่าแฝก : ยุทธศาสตร์ที่ 3 พัฒนาโครงสร้างพื้นฐาน

แผนงาน อุตสาหกรรมและการโยธา

ที่	โครงการ	วัตถุประสงค์	เป้าหมาย (ผลผลิตของ โครงการ)	งบประมาณ					ตัวชี้วัด (KPI)	ผลที่คาดว่าจะได้รับ	หน่วยงาน รับผิดชอบ หลัก
				2566	2567	2568	2569	2570			
1	โครงการก่อสร้างระบบประปาหมู่บ้าน หมู่ที่ 3,4,7,8 ต.ป่าแฝก อ.แม่ใจ จ.พะเยา	เพื่อให้ประชาชนได้มีน้ำสะอาดใช้ในการอุปโภคบริโภคอย่างพอเพียงตลอดปี	ก่อสร้างระบบประปาหมู่บ้าน หมู่ 3,4,7,8	-	10,000,000	-	-	-	ประชาชนในตำบลป่าแฝก มีระบบน้ำประปาใช้อย่างพอเพียง	ประชาชนในตำบลป่าแฝก มีระบบน้ำประปาใช้อย่างพอเพียง	ทต.ป่าแฝก อบจ.พะเยา กรมส่งเสริมฯ
2	โครงการติดตั้งไฟฟ้าพลังงานแสงอาทิตย์ถ่านในตำบลป่าแฝก อำเภอแม่ใจ จังหวัดพะเยา บ้านแม่เย็น ม.8 เชื่อมบ้านป่าแฝกคอย ม.4	สร้างความปลอดภัยในการใช้รถใช้ถนนในเวลากลางคืน	ติดตั้งโคมไฟถนนโซลาร์เซลล์ LED 30 W แบบมีแผงโซลาร์เซลล์และแบตเตอรี่แยกอิสระจากกัน จำนวน 60 ชุด รหัสทางหลวงท้องถิ่น พย.ถ.20-006สายทางบ้านแม่เย็น ม.8 เชื่อม บ้านป่าแฝกคอย ม.4	1,080,000	-	-	-	-	จำนวน 60 จุด	มีไฟส่องสว่างถนนในหมู่บ้านเวลากลางคืน	อบจ./ ทต. ป่าแฝก

3	โครงการติดตั้งไฟฟ้าพลังงานแสงอาทิตย์ถนภายในตำบลป่าแฝก ถนนเลียบบคลองชลประทานฝั่งทางทิศตะวันออก	สร้างความปลอดภัยในการใช้รถใช้ถนนในเวลากลางคืน	ติดตั้งโคมไฟถนนโซลาร์เซลล์ LED 30 W แบบมีแผงโซลาร์เซลล์และแบตเตอรี่แยกอิสระจากกัน จำนวน 60 ชุด ถนนเลียบบคลองชลประทานฝั่งทางทิศตะวันออก	1,080,000	-	-	-	-	จำนวน 60 จุด	มีไฟส่องสว่างถนนในหมู่บ้านเวลากลางคืน	อบจ./ ทต.ป่าแฝก
4	โครงการติดตั้งไฟฟ้าพลังงานแสงอาทิตย์ถนภายในตำบลป่าแฝก ถนนเลียบบคลองชลประทานฝั่งทางทิศตะวันตก	สร้างความปลอดภัยในการใช้รถใช้ถนนในเวลากลางคืน	ติดตั้งโคมไฟถนนโซลาร์เซลล์ LED 30 W แบบมีแผงโซลาร์เซลล์และแบตเตอรี่แยกอิสระจากกัน จำนวน 50 ชุด ถนนเลียบบคลองชลประทานฝั่งทางทิศตะวันตก	900,000	-	-	-	-	จำนวน 50 จุด	มีไฟส่องสว่างถนนในหมู่บ้านเวลากลางคืน	อบจ./ ทต.ป่าแฝก
5	โครงการติดตั้งไฟฟ้าพลังงานแสงอาทิตย์ถนภายในตำบลป่าแฝก รหัสทางหลวงท้องถิ่น พย.ถ.20-004 สายทางบ้านป่าแฝกกลาง - บ้านใหม่สันคือ	สร้างความปลอดภัยในการใช้รถใช้ถนนในเวลากลางคืน	ติดตั้งโคมไฟถนนโซลาร์เซลล์ LED 30 W แบบมีแผงโซลาร์เซลล์และแบตเตอรี่แยกอิสระจากกัน จำนวน 80 ชุด รหัสทางหลวงท้องถิ่น พย.ถ.20-004 สายทางบ้านป่าแฝกกลาง - บ้านใหม่สันคือ	1,440,000	-	-	-	-	จำนวน 80 จุด	มีไฟส่องสว่างถนนในหมู่บ้านเวลากลางคืน	อบจ./ ทต.ป่าแฝก
6	โครงการติดตั้งไฟฟ้าพลังงานแสงอาทิตย์ถนภายในตำบลป่าแฝก รหัสสายทางหลวงท้องถิ่น พย.ถ.20-005 สายทางบ้านหนองสระ ม.6 เชื่อม บ้านดงเวียง	สร้างความปลอดภัยในการใช้รถใช้ถนนในเวลากลางคืน	ติดตั้งโคมไฟถนนโซลาร์เซลล์ LED 30 W แบบมีแผงโซลาร์เซลล์และแบตเตอรี่แยกอิสระจากกัน จำนวน 60 ชุด รหัสสายทางหลวงท้องถิ่น พย.ถ.20-005 สายทางบ้านหนองสระ ม.6 เชื่อม บ้านดงเวียง	1,080,000	-	-	-	-	จำนวน 60 จุด	มีไฟส่องสว่างถนนในหมู่บ้านเวลากลางคืน	อบจ./ ทต.ป่าแฝก

7	โครงการติดตั้งไฟฟ้าพลังงานแสงอาทิตย์ถนภายในตำบลป่าแฝก รหัสสายทางหลวงท้องถิ่น พย.ถ.20-001 สายทางบ้านป่าแฝกกลาง - บ้านหนองสระ	สร้างความปลอดภัยในการใช้รถใช้ถนนในเวลากลางคืน	ติดตั้งโคมไฟถนนโซลาร์เซลล์ LED 30 W แบบมีแผงโซลาร์เซลล์และแบตเตอรี่แยกอิสระจากกัน จำนวน 80 ชุด รหัสสายทางหลวงท้องถิ่น พย.ถ.20-001 สายทางบ้านป่าแฝกกลาง - บ้านหนองสระ	1,440,000	-	-	-	-	จำนวน 80 ชุด	มีไฟส่องสว่างถนนในหมู่บ้านเวลากลางคืน	อบจ./ ทต.ป่าแฝก
8	โครงการติดตั้งไฟฟ้าพลังงานแสงอาทิตย์ถนภายในตำบลป่าแฝกรหัสสายทางหลวงท้องถิ่น พย.ถ.20-003 สายทางบ้านป่าแฝกใต้	สร้างความปลอดภัยในการใช้รถใช้ถนนในเวลากลางคืน	ติดตั้งโคมไฟถนนโซลาร์เซลล์ LED 30 W แบบมีแผงโซลาร์เซลล์และแบตเตอรี่แยกอิสระจากกัน จำนวน 95 ชุด รหัสสายทางหลวงท้องถิ่น พย.ถ.20-003 สายทางบ้านป่าแฝกใต้	1,710,000	-	-	-	-	จำนวน 95 ชุด	มีไฟส่องสว่างถนนในหมู่บ้านเวลากลางคืน	อบจ./ ทต.ป่าแฝก
9	โครงการติดตั้งไฟฟ้าพลังงานแสงอาทิตย์ถนภายในตำบลป่าแฝกรหัสสายทางหลวงท้องถิ่น พย.ถ.20-007 สายทางซอยป่าสุสาน ม.8 เชื่อม บ้านใหม่สันคือ ม.7	สร้างความปลอดภัยในการใช้รถใช้ถนนในเวลากลางคืน	ติดตั้งโคมไฟถนนโซลาร์เซลล์ LED 30 W แบบมีแผงโซลาร์เซลล์และแบตเตอรี่แยกอิสระจากกัน จำนวน 80 ชุด รหัสสายทางหลวงท้องถิ่น พย.ถ.20-007 สายทางซอยป่าสุสาน ม.8 เชื่อม บ้านใหม่สันคือ ม.7	1,440,000	-	-	-	-	จำนวน 80 ชุด	มีไฟส่องสว่างถนนในหมู่บ้านเวลากลางคืน	อบจ./ ทต.ป่าแฝก
10	โครงการติดตั้งไฟฟ้าพลังงานแสงอาทิตย์ถนภายในตำบลป่าแฝกรหัสสายทางหลวงท้องถิ่น พย.ถ.20-013 สายทางซอย14 ม.4 - อ่างเก็บน้ำป่าแฝก	สร้างความปลอดภัยในการใช้รถใช้ถนนในเวลากลางคืน	ติดตั้งโคมไฟถนนโซลาร์เซลล์ LED 30 W แบบมีแผงโซลาร์เซลล์และแบตเตอรี่แยกอิสระจากกัน จำนวน 40 ชุด รหัสสายทางหลวงท้องถิ่น พย.ถ.20-013 สายทางซอย14 ม.4 - อ่างเก็บน้ำป่าแฝก	720,000	-	-	-	-	จำนวน 40 ชุด	มีไฟส่องสว่างถนนในหมู่บ้านเวลากลางคืน	อบจ./ ทต.ป่าแฝก

11	โครงการติดตั้งไฟฟ้าพลังงานแสงอาทิตย์ถาวรในตำบลป่าแฝก รหัสสายทางหลวงท้องถิ่น พย.ถ.20-014 สายทางถนนบ้านใหม่สันคือ ม.7 - อ่างเก็บน้ำป่าแฝก	สร้างความปลอดภัยในการใช้รถใช้ถนนในเวลากลางคืน	ติดตั้งโคมไฟถนนโซลาร์เซลล์ LED 30 W แบบมีแผงโซลาร์เซลล์และแบตเตอรี่แยกอิสระจากกัน จำนวน 30 ชุด รหัสสายทางหลวงท้องถิ่น พย.ถ.20-014 สายทางถนนบ้านใหม่สันคือ ม.7 - อ่างเก็บน้ำป่าแฝก	540,000	-	-	-	-	จำนวน 30 ชุด	มีไฟส่องสว่างถนนในหมู่บ้านเวลากลางคืน	อบจ./ ทต.ป่าแฝก
12	โครงการขุดลอกอ่างเก็บน้ำแม่เย็น พร้อมซ่อมแซมประตูน้ำบ้านใหม่สันคือ หมู่ 7 ต.ป่าแฝก อ.แม่ใจ จ.พะเยา	เพื่อกักเก็บน้ำไว้ใช้ในการอุปโภคบริโภค และเพื่อการเกษตรอย่างเพียงพอ	ขุดลอกอ่างเก็บน้ำแม่เย็น พร้อมซ่อมแซมประตูน้ำ บ้านใหม่สันคือ หมู่ 7 ต.ป่าแฝก อ.แม่ใจ จ.พะเยา ขนาดพื้นที่ดินขุดลอกจำนวน 562,038 ตร.ม.ขุดลึกเฉลี่ย 5-10 เมตร พร้อมขนดินทิ้งระยะทางไม่เกิน 1 กม.	-	-	8,569,000	-	-	ขุดลอกอ่างเก็บน้ำแม่เย็น พร้อมซ่อมแซมประตูน้ำบ้านใหม่สันคือ หมู่ 7 ต.ป่าแฝก อ.แม่ใจ จ.พะเยา ขนาดพื้นที่ดินขุดลอกจำนวน 562,038 ตร.ม.ขุดลึกเฉลี่ย 5-10 เมตร พร้อมขนดินทิ้งระยะทางไม่เกิน 1 กม.	ประชาชนได้มีน้ำใช้เพื่ออุปโภค บริโภค และใช้ในการเกษตรอย่างเพียงพอ	กรมส่งเสริมฯ
13	ก่อสร้างอาคารน้ำใต้ดินระบบเปิด บ้านแม่เย็นใต้ หมู่ที่ 1 ต.ป่าแฝก อ.แม่ใจ จ.พะเยา	เพื่อบรรเทาปัญหาน้ำแล้งและขาดแคลนน้ำ	ก่อสร้างฝายแกนชอยซีเมนต์ กว้าง 7 เมตร จำนวน 3 จุด จุดที่ 1 พิกัด N 2151197 E 583073 จุดที่ 2 พิกัด N 2150550 E 583016 จุดที่ 3 พิกัด N 2150428 E 582767	872,000	-	-	-	-	ฝายแกนชอยซีเมนต์ กว้าง 7 เมตร จำนวน 3 จุด	ประชาชนได้มีน้ำใช้ในการเกษตรอย่างเพียงพอ	กรมส่งเสริมฯ
14	ก่อสร้างอาคารน้ำใต้ดินระบบเปิด บ้านป่าแฝกกลาง หมู่ที่ 2 ต.ป่าแฝก อ.แม่ใจ จ.พะเยา	เพื่อบรรเทาปัญหาน้ำแล้งและขาดแคลนน้ำ	ก่อสร้างฝายแกนชอยซีเมนต์ กว้าง 7 เมตร จำนวน 1 จุด พิกัด N 2147587 E 580876	290,000	-	-	-	-	ฝายแกนชอยซีเมนต์ กว้าง 7 เมตร จำนวน 1 จุด	ประชาชนได้มีน้ำใช้ในการเกษตรอย่างเพียงพอ	อบจ.

15	ก่อสร้างธนาคารน้ำใต้ดินระบบเปิด บ้านป่าแฝกเหนือ หมู่ที่ 3 ต.ป่าแฝก อ.แม่ใจ จ.พะเยา	เพื่อบรรเทาปัญหาน้ำแล้งและขาดแคลนน้ำ	ก่อสร้างฝายแกนชอยซีเมนต์ กว้าง 10 เมตร จำนวน 2 จุด กว้าง 7 เมตร จำนวน 1 จุด จุดที่ 1 พิกัด N 2148373 E 580068 จุดที่ 2 พิกัด N 2148231 E 579976 จุดที่ 3 พิกัด N 2148158 E 579456	1,048,000	-	-	-	-	ฝายแกนชอยซีเมนต์ กว้าง 10 เมตร จำนวน 2 จุด กว้าง 7 เมตร จำนวน 1 จุด	ประชาชนได้มีน้ำใช้ ในการเกษตรอย่างเพียงพอ	ทต.ป่าแฝก, อำเภอแม่ใจ, อบจ.พะเยา กรมส่งเสริมฯ
16	ก่อสร้างธนาคารน้ำใต้ดินระบบเปิด บ้านป่าแฝกตอย หมู่ที่ 4 ต.ป่าแฝก อ.แม่ใจ จ.พะเยา	เพื่อบรรเทาปัญหาน้ำแล้งและขาดแคลนน้ำ	ก่อสร้างฝายแกนชอยซีเมนต์ กว้าง 10 เมตร จำนวน 1 จุด, กว้าง 17 เมตร จำนวน 1 จุด กว้าง 5 เมตร จำนวน 3 จุดจุดที่ 1 พิกัด N 2148049 E 578923 จุดที่ 2 พิกัด N 2147081 E 578491 จุดที่ 3 พิกัด N 2148226 E 578795 จุดที่ 4 พิกัด N 2148740 E 578817 จุดที่ 5 พิกัด N 2147510 E 578641	1,711,300	-	-	-	-	ฝายแกนชอยซีเมนต์ กว้าง 10 เมตร จำนวน 1 จุด, กว้าง 17 เมตร จำนวน 1 จุด กว้าง 5 เมตร จำนวน 3 จุด	ประชาชนได้มีน้ำใช้ ในการเกษตรอย่างเพียงพอ	ทต.ป่าแฝก, อำเภอแม่ใจ, อบจ.พะเยา กรมส่งเสริมฯ
17	ก่อสร้างธนาคารน้ำใต้ดินระบบเปิด บ้านป่าแฝกใต้ หมู่ที่ 5 ต.ป่าแฝก อ.แม่ใจ จ.พะเยา	เพื่อบรรเทาปัญหาน้ำแล้งและขาดแคลนน้ำ	ก่อสร้างฝายแกนชอยซีเมนต์ กว้าง 5 เมตร จำนวน 6 จุด กว้าง 7 เมตร จำนวน 3 จุด จุดที่ 1 พิกัด N 2147477 E 583457 จุดที่ 2 พิกัด N 2147555 E 584071 จุดที่ 3 พิกัด N 2147351 E 5782020 จุดที่ 4 พิกัด N 2147439 E 583140 จุดที่ 5 พิกัด N 2147502 E 583628 จุดที่ 6 พิกัด N 2147575 E 584177 จุดที่ 7 พิกัด N 2147515 E 583774 จุดที่ 8 พิกัด N 2147364 E 584284 จุดที่ 9 พิกัด N 2147384 E 584682			2,261,000			ฝายแกนชอยซีเมนต์ กว้าง 5 เมตร จำนวน 6 จุด, กว้าง 7 เมตร จำนวน 3 จุด	ประชาชนได้มีน้ำใช้ ในการเกษตรอย่างเพียงพอ	ทต.ป่าแฝก, อำเภอแม่ใจ, อบจ.พะเยา กรมส่งเสริมฯ

18	ก่อสร้างธนาคารน้ำใต้ดินระบบเปิด บ้านหนองสระ หมู่ที่ 6 ต.ป่าแฝก อ.แม่ใจ จ.พะเยา	เพื่อบรรเทาปัญหาน้ำแล้งและขาดแคลนน้ำ	ก่อสร้างฝายแกนชอยซีเมนต์ กว้าง 7 เมตร จำนวน 2 จุด,จุดที่ 1 พิกัด N 2150811 E 583719 จุดที่ 2 พิกัด N 2150735 E 584114	581,000	-	-	-	-	ฝายแกนชอยซีเมนต์ กว้าง 7 เมตร จำนวน 2 จุด	ประชาชนได้มีน้ำใช้ ในการเกษตรอย่าง เพียงพอ	ทต.ป่าแฝก, อำเภอแม่ใจ, อบจ.พะเยา กรมส่งเสริมฯ
19	ก่อสร้างธนาคารน้ำใต้ดินระบบเปิด บ้านใหม่สันคือ หมู่ที่ 7 ต.ป่าแฝก อ.แม่ใจ จ.พะเยา	เพื่อบรรเทาปัญหาน้ำแล้งและขาดแคลนน้ำ	ก่อสร้างฝายแกนชอยซีเมนต์ กว้าง 10 เมตร จำนวน 1 จุด จุดที่ 1 พิกัด N 2147917 E 577158 จุดที่ 2 พิกัด N 2147916 E 577092	669,000	-	-	-	-	ฝายแกนชอยซีเมนต์ กว้าง 10 เมตร จำนวน 1 จุด กว้าง 7 เมตร จำนวน 1 จุด	ประชาชนได้มีน้ำใช้ ในการเกษตรอย่าง เพียงพอ	ทต.ป่าแฝก, อำเภอแม่ใจ, อบจ.พะเยา กรมส่งเสริมฯ
20	ก่อสร้างธนาคารน้ำใต้ดินระบบเปิด บ้านแม่เย็นนอก หมู่ที่ 8 ต.ป่าแฝก อ.แม่ใจ จ.พะเยา	เพื่อบรรเทาปัญหาน้ำแล้งและขาดแคลนน้ำ	ก่อสร้างฝายแกนชอยซีเมนต์ กว้าง 7 เมตร จำนวน 3 จุด จุดที่ 1 พิกัด N 2149371 E 578971 จุดที่ 2 พิกัด N 2149762 E 579969 จุดที่ 3 พิกัด N 2148879 E 579346	872,000	-	-	-	-	ฝายแกนชอยซีเมนต์ กว้าง 7 เมตร จำนวน 3 จุด	ประชาชนได้มีน้ำใช้ ในการเกษตรอย่าง เพียงพอ	ทต.ป่าแฝก, อำเภอแม่ใจ, อบจ.พะเยา กรมส่งเสริมฯ
21	ก่อสร้างธนาคารน้ำใต้ดินระบบเปิด บ้านป่าแฝกกลางเหนือ หมู่ที่ 9 ต.ป่าแฝก อ.แม่ใจ จ.พะเยา	เพื่อบรรเทาปัญหาน้ำแล้งและขาดแคลนน้ำ	ก่อสร้างฝายแกนชอยซีเมนต์ กว้าง 5 เมตร จำนวน 2 จุด กว้าง 7 เมตร จำนวน 1 จุด จุดที่ 1 พิกัด N 2148487 E 580381 จุดที่ 2 พิกัด N 2148437 E 80389 จุดที่ 3 พิกัด N 2149138 E 581852	846,000	-	-	-	-	ฝายแกนชอยซีเมนต์ กว้าง 5 เมตร จำนวน 2 จุด กว้าง 7 เมตร จำนวน 1 จุด	ประชาชนได้มีน้ำใช้ ในการเกษตรอย่าง เพียงพอ	ทต.ป่าแฝก, อำเภอแม่ใจ, อบจ.พะเยา กรมส่งเสริมฯ

22	ก่อสร้างธนาคารน้ำใต้ดินระบบเปิด บ้านสระวังทอง หมู่ที่ 10 ต.ป่าแฝก อ.แม่ใจ จ.พะเยา	เพื่อบรรเทาปัญหาน้ำแล้งและขาดแคลนน้ำ	ก่อสร้างฝายแกนชอยซีเมนต์ กว้าง 7 เมตร จำนวน 4 จุด จุดที่ 1 พิกัด N 2148636 E 587635 จุดที่ 2 พิกัด N 2148960 E 587079 จุดที่ 3 พิกัด N 2149697 E 583846 จุดที่ 3 พิกัด N 2149897 E 584193	1,163,000	-	-	-	-	ฝายแกนชอยซีเมนต์ กว้าง 7 เมตร จำนวน 4 จุด	ประชาชนได้มีน้ำใช้ ในการเกษตรอย่าง เพียงพอ	ทต.ป่าแฝก, อําเภอแม่ใจ, อบจ.พะเยา กรมส่งเสริมฯ
23	โครงการก่อสร้างดาดคอนกรีตเสริมเหล็ก แยกลำห้วยป่าแฝกฝั่งทิศเหนือ หมู่ที่ 3 บ้านป่าแฝกเหนือ ต.ป่าแฝก อ.แม่ใจ จ.พะเยา	เพื่อแก้ไขปัญหาท่วมขังบ้านเรือนประชาชน	ดาดคอนกรีตเสริมเหล็ก ขนาดราง กว้างเฉลี่ย 2.00 เมตร ลึกเฉลี่ย 1.00 เมตร ยาวรวมตามพื้นที่ก่อสร้าง 870.00 เมตร	-	2,393,000	-	-	-	การระบายน้ำ และ ปัญหาท่วมขัง บ้านเรือนหมดไป	เพิ่มประสิทธิภาพ การส่งน้ำ/ระบาย น้ำให้มี ประสิทธิภาพมากยิ่งขึ้น	อบจ.
24	โครงการก่อสร้างดาดคอนกรีตเสริมเหล็ก สายห้วยไล่จุดเริ่มต้น บ้านเลขที่ 51 ถึง ห้วยป่าแฝก หมู่ที่ 5 บ้านป่าแฝกใต้ ต.ป่าแฝก อ.แม่ใจ จ.พะเยา	เพื่อแก้ไขปัญหาท่วมขังบ้านเรือนประชาชน	ดาดคอนกรีตเสริมเหล็ก ขนาดราง กว้างเฉลี่ย 2.50 เมตร ลึกเฉลี่ย 0.50 เมตร ยาวรวมตามพื้นที่ก่อสร้าง 300.00 เมตร	-	-	591,800	-	-	การระบายน้ำ และ ปัญหาท่วมขัง บ้านเรือนหมดไป	เพิ่มประสิทธิภาพ การส่งน้ำ/ระบาย น้ำให้มี ประสิทธิภาพมากยิ่งขึ้น	ทต.ป่าแฝก
25	โครงการก่อสร้างดาดคอนกรีตเสริมเหล็ก พร้อมฝापิดจุดเริ่มต้น บ้านเลขที่ 144 หมู่ที่ 5 บ้านป่าแฝกใต้ ต.ป่าแฝก อ.แม่ใจ จ.พะเยา	เพื่อแก้ไขปัญหาท่วมขังบ้านเรือนประชาชน	ดาดคอนกรีตเสริมเหล็ก ขนาดราง กว้างเฉลี่ย 0.50 เมตร ลึกเฉลี่ย 0.60 เมตร ยาวรวมตามพื้นที่ก่อสร้าง 250.00 เมตร	-	-	522,600	-	-	การระบายน้ำ และ ปัญหาท่วมขัง บ้านเรือนหมดไป	เพิ่มประสิทธิภาพ การส่งน้ำ/ระบาย น้ำให้มี ประสิทธิภาพมากยิ่งขึ้น	ทต.ป่าแฝก อบจ.พะเยา กรมส่งเสริมฯ
26	โครงการก่อสร้าง/ซ่อมแซมดาดคอนกรีตเสริมเหล็ก สายทุ่งเหล่า หมู่ที่ 7 บ้านใหม่สันคือ ต.ป่าแฝก อ.แม่ใจ จ.พะเยา	เพื่อระบายน้ำเข้าพื้นที่การเกษตร	ก่อสร้าง/ซ่อมแซมดาดคอนกรีตรางกว้างเฉลี่ย 1.2 เมตร ลึกเฉลี่ย 0.70 เมตร ยาวรวมตามพื้นที่ก่อสร้าง 1,216 เมตร	-	-	-	2,700,000	-	การระบายน้ำเข้าพื้นที่การเกษตร และ ปัญหาท่วมขังบ้านเรือนหมดไป	เพิ่มประสิทธิภาพ การส่งน้ำ/ระบาย น้ำให้มี ประสิทธิภาพมากยิ่งขึ้น	ทต.ป่าแฝก อบจ.พะเยา กรมส่งเสริมฯ

27	โครงการก่อสร้างตาดคอนกรีตเสริมเหล็ก หมู่ที่ 7 บ้านใหม่สันคือ ต.ป่าแฝก อ.แม่ใจ จ.พะเยา สายห้วยต้นยาง	เพื่อแก้ไขปัญหาน้ำท่วมขังบ้านเรือนประชาชน	ก่อสร้างตาดคอนกรีตเสริมเหล็ก ขนาดรางกว้างเฉลี่ย 1.2 เมตร ลึกเฉลี่ย 0.80 เมตร ความยาวตามพื้นที่ก่อสร้าง 278 เมตร	-	683,000	-	-	-	การระบายน้ำ และปัญหาน้ำท่วมขังบ้านเรือนหมดไป	เพิ่มประสิทธิภาพการส่งน้ำ/ระบายน้ำให้มีประสิทธิภาพมากยิ่งขึ้น	ทต.ป่าแฝก อบจ.พะเยา กรมส่งเสริมฯ
28	โครงการก่อสร้างรางระบายน้ำคอนกรีตเสริมเหล็กรูปตัวยู บ้านแม่เย็นใต้ หมู่ที่ 1 ซอย 1-ซอย 2 ต.ป่าแฝก อ.แม่ใจ จ.พะเยา	เพื่อแก้ไขปัญหาน้ำท่วมขังพื้นที่การเกษตร และบ้านเรือนประชาชน	ก่อสร้างรางระบายน้ำคอนกรีตเสริมเหล็ก พร้อมฝาดปิด บ้านแม่เย็นใต้ หมู่ที่ 1 ซอย 1 - ซอย 2 ต.ป่าแฝก อ.แม่ใจ จ.พะเยา จำนวน 1 จุด รางกว้างเฉลี่ย 0.40 ม. ลึกเฉลี่ย 0.65 ม. ความยาวตามพื้นที่ก่อสร้าง 1,000 ม.	-	2,122,000	-	-	-	มีรางระบายน้ำคอนกรีตเสริมเหล็กพร้อมฝาดปิด บ้านแม่เย็นใต้ หมู่ที่ 1 ต.ป่าแฝก อ.แม่ใจ จ.พะเยา จำนวน 1 ราง	เพิ่มประสิทธิภาพการส่งน้ำ/ระบายน้ำให้มีประสิทธิภาพมากยิ่งขึ้น	ทต.ป่าแฝก อบจ.พะเยา กรมส่งเสริมฯ
29	โครงการก่อสร้างรางระบายน้ำคอนกรีตเสริมเหล็กรูปตัวยู บ้านแม่เย็นใต้ หมู่ที่ 1 ซอย 6 - ซอย 8 ต.ป่าแฝก อ.แม่ใจ จ.พะเยา	เพื่อแก้ไขปัญหาน้ำท่วมขังพื้นที่การเกษตร และบ้านเรือนประชาชน	ก่อสร้างรางระบายน้ำคอนกรีตเสริมเหล็ก พร้อมฝาดปิด บ้านแม่เย็นใต้ หมู่ที่ 1 ซอย 6 - ซอย 8 ต.ป่าแฝก อ.แม่ใจ จ.พะเยา จำนวน 1 ราง ขนาดรางกว้างเฉลี่ย 0.40 ม. ลึกเฉลี่ย 0.65 ม. ความยาวตามพื้นที่ก่อสร้าง 1,500 ม.	-	3,175,000	-	-	-	มีรางระบายน้ำคอนกรีตเสริมเหล็กพร้อมฝาดปิด บ้านแม่เย็นใต้ หมู่ที่ 1 ต.ป่าแฝก อ.แม่ใจ จ.พะเยา จำนวน 1 ราง	เพิ่มประสิทธิภาพการส่งน้ำ/ระบายน้ำให้มีประสิทธิภาพมากยิ่งขึ้น	ทต.ป่าแฝก อบจ.พะเยา กรมส่งเสริมฯ
30	โครงการก่อสร้างรางระบายน้ำคอนกรีตเสริมเหล็ก บ้านป่าแฝกกลาง หมู่ที่ 2 ต.ป่าแฝก อ.แม่ใจ จ.พะเยา หน้าบ้านน.ส.กรรณิกา ซอย 2 ลีนสุดคลองชลประทาน	เพื่อแก้ไขปัญหาน้ำท่วมขังบ้านเรือนประชาชน	ก่อสร้างรางระบายน้ำคอนกรีตเสริมเหล็ก บ้านป่าแฝกกลาง หมู่ที่ 2 ต.ป่าแฝก อ.แม่ใจ จ.พะเยา จำนวน 1 ราง รางกว้างเฉลี่ย 0.50 ม. ลึกเฉลี่ย 0.60 ม. ยาวรวมตามพื้นที่ก่อสร้าง 600 ม.	-	1,230,000	-	-	-	มีรางระบายน้ำคอนกรีตเสริมเหล็ก บ้านป่าแฝกกลาง หมู่ที่ 2 ต.ป่าแฝก อ.แม่ใจ จ.พะเยา จำนวน 1 จุด	เพิ่มประสิทธิภาพการส่งน้ำ/ระบายน้ำให้มีประสิทธิภาพมากยิ่งขึ้น	ทต.ป่าแฝก อบจ.พะเยา กรมส่งเสริมฯ

31	โครงการก่อสร้างวางระบายน้ำคอนกรีตเสริมเหล็กรูปตัวยู บ้านป่าแฝกเหนือ หมู่ที่ 3 ต.ป่าแฝก อ.แม่ใจ จ.พะเยา	เพื่อแก้ไขปัญหาน้ำท่วมขังบ้านเรือนประชาชน	ก่อสร้างวางระบายน้ำคอนกรีตเสริมเหล็กรูปตัวยู บ้านป่าแฝกเหนือ หมู่ที่ 3 ต.ป่าแฝก อ.แม่ใจ จ.พะเยา จำนวน 1 จุด รางกว้าง 0.50 ม. ลึกเฉลี่ย 0.60 ม. ยาว 243.00 ม. พิกัดเริ่มต้น X 578714 Y 2147658 พิกัดสิ้นสุด X 759959 Y 2147700	-	-	500,000	-	-	มีวางระบายน้ำคอนกรีตเสริมเหล็กรูปตัวยู บ้านป่าแฝกเหนือ หมู่ที่ 3 ต.ป่าแฝก อ.แม่ใจ จ.พะเยา จำนวน 1 จุด	เพิ่มประสิทธิภาพการส่งน้ำ/ระบายน้ำให้มีประสิทธิภาพมากยิ่งขึ้น	ทต.ป่าแฝก อบจ.พะเยา กรมส่งเสริมฯ
32	โครงการก่อสร้างวางระบายน้ำคอนกรีตเสริมเหล็ก บ้านป่าแฝกใต้ หมู่ที่ 5 จุดเริ่มต้น บ้านเลขที่ 2 - บ้านเลขที่ 223 หมู่ที่ 5 ต.ป่าแฝก อ.แม่ใจ จ.พะเยา	เพื่อแก้ไขปัญหาน้ำท่วมขังบ้านเรือนประชาชน	ก่อสร้างวางระบายน้ำคอนกรีตเสริมเหล็ก ขนาดรางกว้างเฉลี่ย 0.40 เมตร ลึกเฉลี่ย 0.50 เมตร ยาวรวมตามพื้นที่ก่อสร้าง 3,500 เมตร	-	6,480,000	-	-	-	มีวางระบายน้ำคอนกรีตเสริมเหล็ก บ้านป่าแฝกใต้ หมู่ที่ 5 ต.ป่าแฝก อ.แม่ใจ จ.พะเยา	เพิ่มประสิทธิภาพการส่งน้ำ/ระบายน้ำให้มีประสิทธิภาพมากยิ่งขึ้น	ทต.ป่าแฝก อบจ.พะเยา กรมส่งเสริมฯ
33	โครงการก่อสร้างวางระบายน้ำคอนกรีตเสริมเหล็ก หมู่ที่ 7 บ้านใหม่สันคือ ต.ป่าแฝก อ.แม่ใจ จ.พะเยา ถนนสายหลังบ้านนายสันติ ตำบลปาละ	เพื่อแก้ไขปัญหาน้ำท่วมขังพื้นที่การเกษตร และบ้านเรือนประชาชน	ก่อสร้างวางระบายน้ำคอนกรีตเสริมเหล็ก ขนาดรางกว้างเฉลี่ย 0.30 เมตร ลึกเฉลี่ย 0.50 เมตร ความยาวตามพื้นที่ก่อสร้าง 450 เมตร	-	847,000	-	-	-	ก่อสร้างวางระบายน้ำคอนกรีตเสริมเหล็ก 1 ราง	แก้ไขปัญหาน้ำท่วมขังพื้นที่การเกษตรและบ้านเรือนประชาชน ประชาชนมีความเป็นอยู่ที่ดีขึ้น	ทต.ป่าแฝก, อำเภอแม่ใจ, อบจ.พะเยา

34	โครงการวางระบายน้ำคอนกรีตเสริมเหล็กรูปตัวยูพื้นที่หมู่ 9 บ้านป่าแฝกกลางเหนือ	เพื่อเพิ่มประสิทธิภาพการไหลของน้ำ ได้สะดวก รวดเร็ว และป้องกันน้ำท่วมขังพื้นที่บ้านเรือนประชาชน	จุดที่ 1 กว้าง 0.50 เมตร ยาว 562.00 เมตร ลึก 0.50 เมตร พิกัดเริ่มต้น N 2148003 E 0580376 พิกัดสิ้นสุด N 148106 E 0580928 จุดที่ 2 กว้าง 0.50 เมตร ยาว 453.00 เมตร ลึก 0.50 เมตร พิกัดเริ่มต้น N 2148352 E 0580846 พิกัดสิ้นสุด N 2148123 E 0580464 จุดที่ 3 กว้าง 0.50 เมตร ยาว 221.00 เมตร ลึก 0.50 เมตร พิกัดเริ่มต้น N 2147880 E 0580471 พิกัดสิ้นสุด N 2147865 E 0580813	-	-	1,300,000	1,048,000	518,000	มีวางระบายน้ำคอนกรีตเสริมเหล็ก รูป หมู่ที่ 9 ต.ป่าแฝก อ.แม่ใจ จ.พะเยา จำนวน 3 จุด	เพิ่มประสิทธิภาพการส่งน้ำ/ระบายน้ำให้มีประสิทธิภาพมากยิ่งขึ้น	ทต.ป่าแฝก อบจ.พะเยา กรมส่งเสริมฯ
35	โครงการขุดลอกคลองส่งน้ำสายร่องหนอง	เพื่อแก้ไขปัญหาการขาดแคลนน้ำเพื่อการเกษตร	ขุดลอกคลองส่งน้ำสายร่องหนอง ระยะทางยาว 11 กิโลเมตร กว้างเฉลี่ย 5.00 เมตร ลึกเฉลี่ย 3.00 เมตร พื้นที่ หมู่ 5 บ้านป่าแฝกใต้ - พื้นที่ ม.6 บ้านหนองสระ ต.ป่าแฝก อ.แม่ใจ จ.พะเยา พิกัดเริ่มต้น N 2146253 E 584928 พิกัดสิ้นสุด N 2150926 E 583617	11,000,000	-	-	-	-	ขุดลอกคลองส่งน้ำ จำนวน 1 สาย	แก้ไขปัญหาการขาดแคลนน้ำเพื่อการเกษตร ประชาชนมีความเป็นอยู่ที่ดีขึ้น	ทต.ป่าแฝก, อำเภอแม่ใจ, อบจ.พะเยา ชลประทานฯ
36	โครงการก่อสร้างทำนบดินกั้นน้ำห้วยหลวง	เพื่อแก้ไขปัญหาการขาดแคลนน้ำเพื่อการเกษตร	ก่อสร้างทำนบดินกั้นน้ำ พื้นที่ บ้านหนองสระ หมู่ 6 ต.ป่าแฝก เชื่อม บ้านดงบุญนาคน หมู่ 7 ต.บ้านเหล่า อ.แม่ใจ จ.พะเยา ขนาดความกว้าง 60.00 เมตร ยาว 980 เมตร ลึกเฉลี่ย 5.00 เมตร พร้อมขุดลอกลำห้วยหลวง พิกัดเริ่มต้น N 2149451 E 588383 พิกัดสิ้นสุด N 2148841 E 589026	30,000,000	-	-	-	-	1 ทำนบ	แก้ไขปัญหาการขาดแคลนน้ำเพื่อการเกษตร ประชาชนมีความเป็นอยู่ที่ดีขึ้น	ทต.ป่าแฝก, อำเภอแม่ใจ, อบจ.พะเยา

37	โครงการขุดลอกลำเหมือง หมู่ที่ 5 บ้านป่าแฝกใต้ - หนองสระ ผึ่งซ้าย	เพื่อเพิ่มประสิทธิภาพการไหลของน้ำ ได้สะดวกรวดเร็ว และป้องกันน้ำท่วมขังพื้นที่การเกษตร	กว้าง 6-8 เมตร ยาว 1,993.00 เมตร พิกัดเริ่มต้น N 2149275 E 584055 พิกัดสิ้นสุด N 2147387 E 584715	-	-	883,000	-	-	-	ขุดลอกลำเหมือง หมู่ที่ 5 บ้านป่าแฝกใต้ - หนองสระ ผึ่งซ้าย	การระบายน้ำ น้ำไหลได้สะดวก ปัญหา น้ำท่วมขัง พื้นที่ทำการเกษตร ลดลง	ทต.ป่าแฝก อบจ.พะเยา กรมส่งเสริมฯ
38	โครงการก่อสร้างพนังกั้นดิน หมู่ที่ 3 บ้านป่าแฝกเหนือ บริเวณหลังอาคารอเนกประสงค์ หมู่ที่ 3 ต.ป่าแฝก อ.แม่ใจ จ.พะเยา	เพื่อป้องกันการกัดเซาะตลิ่ง และป้องกันการพังทลายของติ่ง	ก่อสร้างพนังกั้นดิน ยาว 62 เมตร สูง 4 เมตร หนา 0.30 เมตร	-	765,000	-	-	-	-	พนังกั้นดินคอนกรีตเสริมเหล็กที่ได้มาตรฐาน	ป้องกันน้ำกัดเซาะตลิ่งและดินพังทลาย	ทต.ป่าแฝก อบจ.พะเยา กรมส่งเสริมฯ
39	โครงการก่อสร้างพนังกั้นดิน หมู่ที่ 3 บ้านป่าแฝกเหนือ บริเวณหลังหอศิลป์ หมู่ที่ 3 ต.ป่าแฝก อ.แม่ใจ จ.พะเยา	เพื่อป้องกันการกัดเซาะตลิ่ง และป้องกันการพังทลายของติ่ง	ก่อสร้างพนังกั้นดิน กว้าง 3 เมตร ยาว 42 เมตร สูง 3 เมตร หนา 0.30 เมตร	-	535,000	-	-	-	-	พนังกั้นดินคอนกรีตเสริมเหล็กที่ได้มาตรฐาน	ป้องกันน้ำกัดเซาะตลิ่งและดินพังทลาย	ทต.ป่าแฝก อบจ.พะเยา กรมส่งเสริมฯ
40	โครงการก่อสร้างถนนคอนกรีตเสริมเหล็ก สายทางเลียบบคลองชลประทาน หมู่ที่ 2 ต.ป่าแฝก อ.แม่ใจ จ.พะเยา	เพื่อให้ประชาชนได้ใช้ถนนในการสัญจรไปมาได้สะดวก รวดเร็ว และปลอดภัย	ก่อสร้างถนนคอนกรีตเสริมเหล็ก สายทางเลียบบคลองชลประทาน หมู่ที่ 2 ต.ป่าแฝก อ.แม่ใจ จ.พะเยา ผิวจราจรกว้าง 4.00 เมตร ยาว 283.00 เมตร หนา 0.15 เมตร ไหล่ทางข้างละ 0.20 เมตร หรือพื้นที่ไม่น้อยกว่า 1,132 ตารางเมตร พิกัดจุดเริ่มต้น N 2147530 E 0581286 พิกัดจุดสิ้นสุด N 2147375 E 0581198	-	787,100	-	-	-	-	ได้ถนนคอนกรีตเสริมเหล็กที่ได้มาตรฐานตามรูปแบบที่กำหนด และประชาชนใช้สัญจรไปมาได้สะดวก รวดเร็ว ปลอดภัยมากยิ่งขึ้น	ประชาชนได้ใช้ถนนสำหรับสัญจรได้สะดวกและปลอดภัยมากยิ่งขึ้น	กองช่าง

41	โครงการก่อสร้างถนนคอนกรีตเสริมเหล็ก สายคลองชลประทานแม่ลาว ฝั่งตะวันออกบ้านป่าแฝกใต้ หมู่ที่ 5 ต.ป่าแฝก อ.แม่ใจ จ.พะเยา เชื่อม บ้านแม่เย็นกลาง หมู่ที่ 5 ต.แม่เย็น อ.พาน จ.เชียงราย	เพื่อให้การสัญจร มีความปลอดภัย และขนส่งพืชผลทางการเกษตรได้สะดวกและรวดเร็ว	ก่อสร้างถนนคอนกรีตเสริมเหล็ก สายคลองชลประทานแม่ลาว ฝั่งตะวันออกบ้านป่าแฝกใต้ หมู่ที่ 5 ต.ป่าแฝก อ.แม่ใจ จ.พะเยา เชื่อม บ้านแม่เย็นกลาง หมู่ที่ 5 ต.แม่เย็น อ.พาน จ.เชียงราย ผิวจราจรกว้าง 5.00 เมตร ยาว 3,077.00 เมตร หนา 0.15 เมตร ไหล่ทางข้างละ 0.50 เมตร หรือพื้นที่ไม่น้อยกว่า 15,385.00 ตารางเมตร พิกัดจุดเริ่มต้น E 581198 N 2147217 พิกัดสิ้นสุด E 580102 N 2149733	10,671,700	-	-	-	-	ถนนคอนกรีตเสริมเหล็ก 1 สายทาง	ประชาชนได้รับความสะดวก และปลอดภัยในการสัญจร	ทต.ป่าแฝก อบจ.พะเยา
42	โครงการก่อสร้างถนนคอนกรีตเสริมเหล็ก บ้านแม่เย็นใต้ หมู่ที่ 1 ต.ป่าแฝก อ.แม่ใจ จ.พะเยา ท้ายซอย 8 ถึง ท่อลอดเหลี่ยม	เพื่อให้ประชาชนได้ใช้ถนนในการสัญจรไปมาได้สะดวก รวดเร็วและปลอดภัย	ก่อสร้างถนนคอนกรีตเสริมเหล็ก บ้านแม่เย็นใต้ หมู่ที่ 1 ต.ป่าแฝก อ.แม่ใจ จ.พะเยา ท้ายซอย 8 ถึง ท่อลอดเหลี่ยม ผิวจราจรกว้างเฉลี่ย 4.00 เมตร ระยะทางยาว 1,000 เมตร หนา 0.15 เมตร หรือมีพื้นที่ไม่น้อยกว่า 4,000 ตารางเมตร ไหล่ทางข้างละ 0.20 เมตร	-	-	2,700,000	-	-	ได้ถนนคอนกรีตเสริมเหล็กที่ได้มาตรฐานตามรูปแบบที่กำหนด และประชาชนใช้สัญจรไปมาได้อย่างสะดวก รวดเร็ว ปลอดภัยมากยิ่งขึ้น	ประชาชนได้ใช้ถนนสำหรับสัญจรได้สะดวกและปลอดภัยมากยิ่งขึ้น	ทต.ป่าแฝก อบจ.พะเยา กรมส่งเสริมฯ

43	โครงการก่อสร้างถนนคอนกรีตเสริมเหล็ก รหัสสายทาง พย.ถ. 20-020 ถนนเลียบลำห้วยแม่เย็นทางทิศเหนือ หมู่ที่ 1- ถนนเลียบลำห้วยแม่เย็นทางทิศเหนือ หมู่ที่ 1 ต.ป่าแฝก อ.แม่ใจ จ.พะเยา	เพื่อให้ประชาชนได้ใช้ถนนในการสัญจรไปมาได้สะดวก รวดเร็วและปลอดภัย	ก่อสร้างถนนคอนกรีตเสริมเหล็ก รหัสสายทาง พย.ถ.20-020 ถนนเลียบลำห้วยแม่เย็นทางทิศเหนือ หมู่ที่ 1 - ถนนเลียบลำห้วยแม่เย็นทางทิศเหนือ หมู่ที่ 1 กว้าง 3.00 เมตร ยาว 1,153.00 เมตร หนา 0.15 เมตร ไหล่ทางข้างละ 0.20 เมตร หรือมีพื้นที่ไม่น้อยกว่า 3,459.00 ตารางเมตร	2,365,200	-	-	-	-	ได้ถนนคอนกรีตเสริมเหล็กที่ได้มาตรฐานตามรูปแบบที่กำหนด และประชาชนใช้สัญจรไปมาได้สะดวก รวดเร็ว ปลอดภัยมากยิ่งขึ้น	ประชาชนได้ใช้ถนนสำหรับสัญจรได้สะดวกและปลอดภัยมากยิ่งขึ้น	ทต.ป่าแฝก อบจ.พะเยา กรมส่งเสริมฯ
44	โครงการก่อสร้างถนนคอนกรีตเสริมเหล็ก บ้านแม่เย็นใต้ หมู่ที่ 1 ต.ป่าแฝก อ.แม่ใจ จ.พะเยา	เพื่อให้ประชาชนได้ใช้ถนนในการสัญจรไปมาได้สะดวก รวดเร็ว และปลอดภัย	ก่อสร้างถนนคอนกรีตเสริมเหล็ก บ้านแม่เย็นใต้หมู่ที่ 1 ต.ป่าแฝก อ.แม่ใจ จ.พะเยา ผิวจราจรกว้างเฉลี่ย 3.00 เมตร ระยะทางยาว 210.00 เมตร หนา 0.15 เมตร หรือมีพื้นที่ไม่น้อยกว่า 630 .00 ตารางเมตร ไหล่ทางข้างละ 0.20 เมตร	-	442,100	-	-	-	ได้ถนนคอนกรีตเสริมเหล็กที่ได้มาตรฐานตามรูปแบบที่กำหนด และประชาชนใช้สัญจรไปมาได้สะดวก รวดเร็ว ปลอดภัยมากยิ่งขึ้น	ประชาชนได้ใช้ถนนสำหรับสัญจรได้สะดวกและปลอดภัยมากยิ่งขึ้น	กองช่าง
45	โครงการก่อสร้างถนนคอนกรีตเสริมเหล็ก ในพื้นที่ หมู่ 3 จุดเริ่มต้นโรงปุ๋ย ม.3 ถึง พื้นที่ หมู่ที่ 4 บ้านป่าแฝกคอย	เพื่อให้ประชาชนได้ใช้ถนนในการสัญจรไปมา และขนส่งผลผลิตทางการเกษตรได้อย่างสะดวก รวดเร็วและปลอดภัย	จุดที่ 1 กว้าง 2.50 เมตร ยาว 1,682.00 เมตร พิกัดเริ่มต้น N 2147229 E 579460 พิกัดสิ้นสุด N 2146837 E 578065 จุดที่ 2 ขอย 6/1 กว้าง 3.50 เมตร ยาว 84.00 เมตร พิกัดเริ่มต้น N 2147735 E 579559 พิกัดสิ้นสุด N 2147739 E 579470	-	-	2,905,000	-	-	ประชาชนได้ใช้ถนนในคมนาคมขนส่งได้อย่างสะดวก รวดเร็ว และปลอดภัย	ประชาชนได้ใช้ถนนสำหรับคมนาคม และขนส่งผลผลิตทางการเกษตรได้สะดวกและปลอดภัยมากยิ่งขึ้น	ทต.ป่าแฝก อบจ.พะเยา

46	โครงการก่อสร้างถนนคอนกรีตเสริมเหล็ก สายบ้านป่าแฝกเหนือ หมู่ที่ 3 ต.ป่าแฝก อ.แม่ใจ จ.พะเยา	เพื่อให้ประชาชนได้ใช้ถนนในการสัญจรไปมาได้สะดวก รวดเร็ว และปลอดภัย	ก่อสร้างถนนคอนกรีตเสริมเหล็ก สายบ้านป่าแฝกเหนือ หมู่ที่ 3 ต.ป่าแฝก อ.แม่ใจ จ.พะเยา ผิวจราจรกว้าง 3.00 เมตร ระยะทางยาว 126.00 เมตร หนา 0.15 เมตร หรือมีพื้นที่ไม่น้อยกว่า 364.00 ตารางเมตร ไหล่ทางข้างละ 0.20 เมตร	-	500,000	-	-	-	ได้ถนนคอนกรีตเสริมเหล็กที่ได้มาตรฐานตามรูปแบบที่กำหนด และประชาชนใช้สัญจรไปมาได้อย่างสะดวก รวดเร็ว ปลอดภัยมากยิ่งขึ้น	ประชาชนได้ใช้ถนนสำหรับสัญจรได้สะดวกและปลอดภัยมากยิ่งขึ้น	ทต.ป่าแฝก อบจ.พะเยา กรมส่งเสริมฯ
47	โครงการก่อสร้างถนนคอนกรีตเสริมเหล็ก สายบ้านป่าแฝกเหนือ หมู่ที่ 3 ต.ป่าแฝก อ.แม่ใจ จ.พะเยา จำนวน 2 สายทาง	เพื่อให้ประชาชนได้ใช้ถนนในการสัญจรไปมาได้สะดวก รวดเร็วและปลอดภัย	ก่อสร้างถนนคอนกรีตเสริมเหล็ก สายบ้านป่าแฝกเหนือ หมู่ที่ 3 ต.ป่าแฝก อ.แม่ใจ จ.พะเยา จำนวน 2 สายทาง สายที่ 1 ขนาดผิวจราจรกว้างเฉลี่ย 4.00 เมตร ระยะทางยาว 102.00 เมตร หนา 0.15 เมตร ไหล่ทางข้างละ 0.50 เมตร สายที่ 2 ขนาดผิวจราจรกว้างเฉลี่ย 3.00 เมตร ระยะทางยาว 128.00 เมตร หนา 0.15 เมตร หรือมีพื้นที่ไม่น้อยกว่า 792.00 ตร.ม.	-	-	-	500,000	-	ได้ถนนคอนกรีตเสริมเหล็กที่ได้มาตรฐานตามรูปแบบที่กำหนด และประชาชนใช้สัญจรไปมาได้อย่างสะดวก รวดเร็ว ปลอดภัยมากยิ่งขึ้น	ประชาชนได้ใช้ถนนสำหรับสัญจรได้สะดวกและปลอดภัยมากยิ่งขึ้น	กองช่าง
48	โครงการก่อสร้างถนนคอนกรีตเสริมเหล็ก สายบ้านป่าแฝกใต้ หมู่ที่ 5 ต.ป่าแฝก อ.แม่ใจ จ.พะเยา	เพื่อให้ประชาชนได้ใช้ถนนในการสัญจรไปมาได้สะดวก รวดเร็ว และปลอดภัย	ก่อสร้างถนนคอนกรีตเสริมเหล็ก สายบ้านป่าแฝกใต้ หมู่ที่ 5 ต.ป่าแฝก อ.แม่ใจ จ.พะเยา ผิวจราจรกว้าง 4.00 เมตร ระยะทางยาว 178.00 เมตร หนา 0.15 เมตร หรือมีพื้นที่ไม่น้อยกว่า 712.00 ตารางเมตร ไหล่ทางข้างละ 0.50 เมตร		500,000				ได้ถนนคอนกรีตเสริมเหล็กที่ได้มาตรฐานตามรูปแบบที่กำหนด และประชาชนใช้สัญจรไปมาได้อย่างสะดวก รวดเร็ว ปลอดภัยมากยิ่งขึ้น	ประชาชนได้ใช้ถนนสำหรับสัญจรได้สะดวกและปลอดภัยมากยิ่งขึ้น	กองช่าง

49	โครงการก่อสร้างถนนคอนกรีตเสริมเหล็ก หมู่ที่ 5 บ้านป่าแฝกใต้ ต.ป่าแฝก อ.แม่ใจ จ.พะเยา จุดเริ่มต้นบ้านเลขที่ 190 หมู่ 5 ถึง ถนนสายกองควาย	เพื่อให้ประชาชนได้ใช้ถนนในการสัญจรไปมา และขนส่งผลผลิตทางการเกษตรได้อย่างสะดวก รวดเร็วและปลอดภัย	ก่อสร้างถนนคอนกรีตเสริมเหล็ก หมู่ที่ 5 บ้านป่าแฝกใต้ ต.ป่าแฝก อ.แม่ใจ จ.พะเยา ผิวจราจรกว้าง 4.00 เมตร ระยะทาง 500.00 ม. หรือพื้นที่ไม่น้อยกว่า 2,000 ตร.ม. ไหล่ทางข้างละ 0.20 ม. พิกัดเริ่มต้น x 518935 y 2148131 พิกัดสิ้นสุด x 518997 y 2148422	-	-	-	1,350,000	-	ได้ถนนที่ได้มาตรฐานตามรูปแบบที่กำหนด และประชาชนใช้สัญจรไปมาได้อย่างสะดวก รวดเร็ว ปลอดภัยมากยิ่งขึ้น	ประชาชนได้ใช้ถนนสำหรับคมนาคม และขนส่งผลผลิตทางการเกษตรได้สะดวกและปลอดภัยมากยิ่งขึ้น	กองช่าง
50	โครงการก่อสร้างถนนคอนกรีตเสริมเหล็ก สายทาง หมู่ 5 ต.ป่าแฝก เชื่อม หมู่ 8 ต.เจริญราษฎร์	เพื่อให้ประชาชนได้ใช้ถนนสำหรับคมนาคม และขนส่งผลผลิตทางการเกษตรได้สะดวกและปลอดภัยมากยิ่งขึ้น	โครงการก่อสร้างถนนคอนกรีตเสริมเหล็ก สายทาง หมู่ 5 ต.ป่าแฝก เชื่อม หมู่ 8 ต.เจริญราษฎร์ ขนาดกว้าง 4.00 เมตร ยาวรวม 405.00 เมตร หนา 0.15 เมตร หรือมีพื้นที่ไม่น้อยกว่า 1,620.00 ตารางเมตร พร้อมทางเชื่อม	-	-	1,004,000	-	-	ประชาชนได้ใช้ถนนในคมนาคมขนส่งได้อย่างสะดวก รวดเร็ว และปลอดภัย	ประชาชนได้ใช้ถนนสำหรับคมนาคม และขนส่งผลผลิตทางการเกษตรได้สะดวกและปลอดภัยมากยิ่งขึ้น	ทต.ป่าแฝก อบจ.พะเยา
51	โครงการก่อสร้างถนนคอนกรีตเสริมเหล็ก สายบ้านป่าแฝกใต้ หมู่ที่ 5 ต.ป่าแฝก อ.แม่ใจ จ.พะเยา	เพื่อให้ประชาชนได้ใช้ถนนในการสัญจรไปมาได้สะดวก รวดเร็ว และปลอดภัย	ก่อสร้างถนนคอนกรีตเสริมเหล็ก สายบ้านป่าแฝกใต้ หมู่ที่ 5 ต.ป่าแฝก อ.แม่ใจ จ.พะเยา ผิวจราจรกว้างเฉลี่ย 4.00 เมตร ระยะทางยาว 175.00 เมตร หนา 0.15 เมตร หรือมีพื้นที่ไม่น้อยกว่า 700.00 ตารางเมตร ไหล่ทางข้างละ 0.50 เมตร	-	500,000	-	-	-	ได้ถนนคอนกรีตเสริมเหล็กที่ได้มาตรฐานตามรูปแบบที่กำหนด และประชาชนใช้สัญจรไปมาได้อย่างสะดวก รวดเร็ว ปลอดภัยมากยิ่งขึ้น	ประชาชนได้ใช้ถนนสำหรับสัญจรได้สะดวกและปลอดภัยมากยิ่งขึ้น	กองช่าง

52	โครงการก่อสร้างถนนคอนกรีตเสริมเหล็ก สายห้วยโละจุดเริ่มต้น บ้านเลขที่ 51 ถึงลำห้วยป่าแฝก บ้านป่าแฝกใต้ หมู่ที่ 5 ต.ป่าแฝก อ.แม่ใจ จ.พะเยา	เพื่อให้ประชาชนได้ใช้ถนนในการสัญจรไปมา ได้สะดวก รวดเร็ว และปลอดภัย	ก่อสร้างถนนคอนกรีตเสริมเหล็ก ผิวจราจรกว้างเฉลี่ย 2.50 เมตร ระยะทางยาว 300.00 เมตร หนา 0.15 เมตร หรือมีพื้นที่ไม่น้อยกว่า 750.00 ตารางเมตร ไหล่ทางข้างละ 0.20 เมตร	522,000	522,000	522,000	522,000	522,000	ได้ถนนคอนกรีตเสริมเหล็กที่ได้มาตรฐานตามรูปแบบที่กำหนด และประชาชนใช้สัญจรไปมาได้อย่างสะดวก รวดเร็ว ปลอดภัยมากยิ่งขึ้น	ประชาชนได้ใช้ถนนสำหรับสัญจรได้สะดวกและปลอดภัยมากยิ่งขึ้น	กองช่าง
53	โครงการก่อสร้างถนนคอนกรีตเสริมเหล็ก ซอย 1 หมู่ที่ 6 บ้านหนองสระ ต.ป่าแฝก อ.แม่ใจ จ.พะเยา	เพื่อให้ประชาชนได้ใช้ถนนในการสัญจรไปมา และขนส่งผลผลิตทางการเกษตรได้อย่างสะดวก รวดเร็วและปลอดภัย	ก่อสร้างถนนคอนกรีตเสริมเหล็ก ผิวจราจรกว้าง 3.00 ม. ระยะทาง 300.00 ม. หนา 0.15 ม. หรือพื้นที่ไม่น้อยกว่า 900.00 ตร.ม. ไหล่ทางข้างละ 0.20 ม. พิกัดเริ่มต้น x 584194 y 2150534 พิกัดสิ้นสุด x 584043 y 2150821	-	-	630,000	-	-	ได้ถนนที่ได้มาตรฐานตามรูปแบบที่กำหนด และประชาชนใช้สัญจรไปมาได้อย่างสะดวก รวดเร็ว ปลอดภัยมากยิ่งขึ้น	ประชาชนได้ใช้ถนนสำหรับคมนาคม และขนส่งผลผลิตทางการเกษตรได้สะดวกและปลอดภัยมากยิ่งขึ้น	กองช่าง
54	โครงการก่อสร้างถนนคอนกรีตเสริมเหล็ก สายพ้อบ้าน หมู่ที่ 6 บ้านหนองสระ ต.ป่าแฝก อ.แม่ใจ จ.พะเยา	เพื่อให้ประชาชนได้ใช้ถนนในการสัญจรไปมา และขนส่งผลผลิตทางการเกษตรได้อย่างสะดวก รวดเร็วและปลอดภัย	ก่อสร้างถนนคอนกรีตเสริมเหล็ก ผิวจราจรกว้าง 3.00 ม. ระยะทาง 350.00 ม. หนา 0.15 ม. หรือพื้นที่ไม่น้อยกว่า 1,050ตร.ม. ไหล่ทางข้างละ 0.20 ม. พิกัดเริ่มต้น x 584880 y 2150077 พิกัดสิ้นสุด x 584543 y 2150135	-	730,000	-	-	-	ได้ถนนที่ได้มาตรฐานตามรูปแบบที่กำหนด และประชาชนใช้สัญจรไปมาได้อย่างสะดวก รวดเร็ว ปลอดภัยมากยิ่งขึ้น	ประชาชนได้ใช้ถนนสำหรับคมนาคม และขนส่งผลผลิตทางการเกษตรได้สะดวกและปลอดภัยมากยิ่งขึ้น	ทต.ป่าแฝก อบจ.พะเยา

55	โครงการก่อสร้างถนนคอนกรีตเสริมเหล็ก หมู่ที่ 6 บ้านหนองสระ ซอย 7/1	เพื่อให้ประชาชนได้ใช้ถนนในการสัญจรไปมา และขนส่งผลผลิตทางการเกษตรได้อย่างสะดวก รวดเร็วและปลอดภัย	จุดที่ 1 กว้าง 4.00 เมตร ยาว 445.00 เมตร พิกัดเริ่มต้น N 2150170 E 585167 พิกัดสิ้นสุด N 2150458 E 584847 จุดที่ 2 กว้าง 3.00 เมตร ยาว 219.00 เมตร พิกัดเริ่มต้น N 2150265 E 584805 พิกัดสิ้นสุด N 2150451 E 584850	-	-	1,594,000	-	-	ได้ถนนที่ได้มาตรฐานตามรูปแบบที่กำหนด และประชาชนใช้สัญจรไปมาได้อย่างสะดวก รวดเร็ว ปลอดภัยมากยิ่งขึ้น	ประชาชนได้ใช้ถนนสำหรับคมนาคม และขนส่งผลผลิตทางการเกษตรได้สะดวกและปลอดภัยมากยิ่งขึ้น	ทต.ป่าแฝก อบจ.พะเยา
56	โครงการก่อสร้างถนนคอนกรีตเสริมเหล็ก หมู่ที่ 6 บ้านหนองสระ สายทางสำนักสงฆ์ ดงตุ้มลุ่ม	เพื่อให้ประชาชนได้ใช้ถนนในการสัญจรไปมา และขนส่งผลผลิตทางการเกษตรได้อย่างสะดวก รวดเร็วและปลอดภัย	ผิวจราจรกว้าง 3.00 เมตร ยาว 1,238.00 เมตร พิกัดเริ่มต้น N 2151195 E 584905 พิกัดสิ้นสุด N 2150199 E 585173	-	-	-	2,370,000	-	ได้ถนนที่ได้มาตรฐานตามรูปแบบที่กำหนด และประชาชนใช้สัญจรไปมาได้อย่างสะดวก รวดเร็ว ปลอดภัยมากยิ่งขึ้น	ประชาชนได้ใช้ถนนสำหรับคมนาคม และขนส่งผลผลิตทางการเกษตรได้สะดวกและปลอดภัยมากยิ่งขึ้น	ทต.ป่าแฝก อบจ.พะเยา
57	โครงการก่อสร้างถนนคอนกรีตเสริมเหล็ก หมู่ที่ 7 สายทางบ้านใหม่สันคือ เชื่อม หมู่ที่ 4 บ้านป่าแฝกคอย ต.ป่าแฝก อ.แม่ใจ จ.พะเยา	เพื่อให้ประชาชนได้ใช้ถนนในการสัญจรไปมา และขนส่งผลผลิตทางการเกษตรได้อย่างสะดวก รวดเร็วและปลอดภัย	กว้าง 3.00 เมตร ยาว 1,273.00 เมตร พิกัดเริ่มต้น N 2148080 E 0577254 พิกัดสิ้นสุด N 2148415 E 0578308	-	-	2,430,000	-	-	ประชาชนได้ใช้ถนนในคมนาคมขนส่งได้อย่างสะดวก รวดเร็ว และปลอดภัย	ประชาชนได้ใช้ถนนสำหรับคมนาคม และขนส่งผลผลิตทางการเกษตรได้สะดวกและปลอดภัยมากยิ่งขึ้น	ทต.ป่าแฝก อบจ.พะเยา
58	โครงการก่อสร้างถนนคอนกรีตเสริมเหล็ก สายบ้านใหม่สันคือ หมู่ที่ 7 ต.ป่าแฝก อ.แม่ใจ จ.พะเยา	เพื่อให้ประชาชนได้ใช้ถนนในการสัญจรไปมาได้สะดวก รวดเร็ว และปลอดภัย	ก่อสร้างถนนคอนกรีตเสริมเหล็ก สายบ้านใหม่สันคือ หมู่ที่ 7 ต.ป่าแฝก อ.แม่ใจ จ.พะเยา ผิวจราจรกว้างเฉลี่ย 3.00 เมตร ระยะทางยาว 210.00 เมตร หนา 0.15 เมตร หรือมีพื้นที่ไม่น้อยกว่า 630 . 00 ตารางเมตร ไหล่ทางข้างละ 0.20 - 0.50 เมตร	-	-	493,900	-	-	ได้ถนนคอนกรีตเสริมเหล็กที่ได้มาตรฐานตามรูปแบบที่กำหนด และประชาชนใช้สัญจรไปมาได้อย่างสะดวก รวดเร็ว ปลอดภัยมากยิ่งขึ้น	ประชาชนได้ใช้ถนนสำหรับสัญจรได้สะดวกและปลอดภัยมากยิ่งขึ้น	กองช่าง

59	โครงการก่อสร้างถนนคอนกรีตเสริมเหล็ก สายบ้านป่าแฝก กลางเหนือ หมู่ที่ 9 ต.ป่าแฝก อ.แม่ใจ จ.พะเยา	เพื่อให้ประชาชนได้ใช้ถนนในการสัญจรไปมาได้สะดวก รวดเร็ว และปลอดภัย	ก่อสร้างถนนคอนกรีตเสริมเหล็ก สายบ้านป่าแฝกกลางเหนือ หมู่ที่ 9 ต.ป่าแฝก อ.แม่ใจ จ.พะเยา ผิวจราจรกว้าง 4.00 เมตร ระยะทางยาว 170.00 เมตร หนา 0.15 เมตร หรือมีพื้นที่ไม่น้อยกว่า 680.00 ตารางเมตร ไหล่ทางข้างละ 0.50 เมตร	-	-	500,000	-	-	ได้ถนนคอนกรีตเสริมเหล็กที่ได้มาตรฐานตามรูปแบบที่กำหนด และประชาชนใช้สัญจรไปมาได้สะดวก รวดเร็ว ปลอดภัยมากยิ่งขึ้น	ประชาชนได้ใช้ถนนสำหรับสัญจรได้สะดวกและปลอดภัยมากยิ่งขึ้น	กองช่าง
60	โครงการก่อสร้างถนนคอนกรีตเสริมเหล็ก หมู่ที่ 9 สายทางเลียบบลประทานฝั่งซ้าย	เพื่อให้ประชาชนได้ใช้ถนนในการสัญจรไปมา และขนส่งผลผลิตทางการเกษตรได้อย่างสะดวก รวดเร็วและปลอดภัย	กว้าง 4.00 เมตร ยาว 441.00 เมตร พิกัดเริ่มต้น N 2148223 E 0581047 พิกัดสิ้นสุด N 2148432 E 0580744	-	-	1,166,000	-	-	ประชาชนได้ใช้ถนนในคมนาคมขนส่งได้อย่างสะดวก รวดเร็ว และปลอดภัย	ประชาชนได้ใช้ถนนสำหรับคมนาคม และขนส่งผลผลิตทางการเกษตรได้สะดวกและปลอดภัยมากยิ่งขึ้น	ทต.ป่าแฝก อบจ.พะเยา
61	โครงการก่อสร้างถนนคอนกรีตเสริมเหล็ก บ้านสระวังทอง หมู่ที่ 10 ต.ป่าแฝก อ.แม่ใจ จ.พะเยา	เพื่อให้ประชาชนได้ใช้ถนนในการสัญจรไปมาได้สะดวก รวดเร็ว และปลอดภัย	ก่อสร้างถนนคอนกรีตเสริมเหล็ก บ้านสระวังทอง หมู่ที่ 10 ต.ป่าแฝก อ.แม่ใจ จ.พะเยา ผิวจราจรกว้างเฉลี่ย 3.00 เมตร ระยะทางยาว 180.00 เมตร หนาเฉลี่ย 0.15 เมตร หรือมีพื้นที่ไม่น้อยกว่า 540 .00 ตารางเมตร ไหล่ทางข้างละ 0.20-0.50 เมตร	-	-	-	500,000	-	ได้ถนนคอนกรีตเสริมเหล็กที่ได้มาตรฐานตามรูปแบบที่กำหนด และประชาชนใช้สัญจรไปมาได้สะดวก รวดเร็ว ปลอดภัยมากยิ่งขึ้น	ประชาชนได้ใช้ถนนสำหรับสัญจรได้สะดวกและปลอดภัยมากยิ่งขึ้น	ทต.ป่าแฝก อบจ.พะเยา กรมส่งเสริมฯ

63	โครงการซ่อมแซมผิวทางแอสฟัลต์ติกคอนกรีต สายทางบ้านป่าแฝกใต้ หมู่ 5	เพื่อให้ประชาชนได้ใช้ถนนสำหรับคมนาคม และขนส่งผลผลิตทางการเกษตรได้อย่างสะดวกและปลอดภัยมากยิ่งขึ้น	สายทางบ้านป่าแฝกใต้ ขนาดกว้าง 6.00 เมตร ยาว 3.710 กิโลเมตร หนา 0.04 เมตร หรือมีพื้นที่ไม่น้อยกว่า 22,260 ตารางเมตร จำนวน 1 สายทาง	-	-	-	-	500,000	ประชาชนได้ใช้ถนนในคมนาคมขนส่งได้อย่างสะดวก รวดเร็ว และปลอดภัย	ประชาชนได้ใช้ถนนสำหรับคมนาคม และขนส่งผลผลิตทางการเกษตรได้อย่างสะดวกและปลอดภัยมากยิ่งขึ้น	ทต.ป่าแฝก อบจ.พะเยา
64	โครงการซ่อมแซมผิวทางแอสฟัลต์ติกคอนกรีต สายทางบ้านป่าแฝกกลาง - บ้านใหม่สันคือ	เพื่อให้ประชาชนได้ใช้ถนนสำหรับคมนาคม และขนส่งผลผลิตทางการเกษตรได้อย่างสะดวกและปลอดภัยมากยิ่งขึ้น	สายทางบ้านป่าแฝกกลาง - บ้านใหม่สันคือ ขนาดกว้าง 6.00 เมตร ยาว 1.605 กิโลเมตร หนา 0.04 เมตร หรือมีพื้นที่ไม่น้อยกว่า 9,630.00 ตารางเมตร จำนวน 1 สายทาง	-	-	-	-	500,000	ประชาชนได้ใช้ถนนในคมนาคมขนส่งได้อย่างสะดวก รวดเร็ว และปลอดภัย	ประชาชนได้ใช้ถนนสำหรับคมนาคม และขนส่งผลผลิตทางการเกษตรได้อย่างสะดวกและปลอดภัยมากยิ่งขึ้น	ทต.ป่าแฝก อบจ.พะเยา
65	โครงการซ่อมแซมผิวทางแอสฟัลต์ติกคอนกรีต สายทางบ้านป่าแฝกกลาง	เพื่อให้ประชาชนได้ใช้ถนนสำหรับคมนาคม และขนส่งผลผลิตทางการเกษตรได้อย่างสะดวกและปลอดภัยมากยิ่งขึ้น	สายทางบ้านป่าแฝกกลาง จำนวน 4 ช่วง ขนาดกว้าง 6.00 เมตร ยาว 3.070 กิโลเมตร หนา 0.05 เมตร หรือมีพื้นที่ไม่น้อยกว่า 18,420 ตารางเมตร จำนวน 1 สายทาง	-	-	-	-	500,000	ประชาชนได้ใช้ถนนในคมนาคมขนส่งได้อย่างสะดวก รวดเร็ว และปลอดภัย	ประชาชนได้ใช้ถนนสำหรับคมนาคม และขนส่งผลผลิตทางการเกษตรได้อย่างสะดวกและปลอดภัยมากยิ่งขึ้น	ทต.ป่าแฝก อบจ.พะเยา
66	โครงการซ่อมแซมผิวทางแอสฟัลต์ติกคอนกรีต สายทางบ้านป่าแฝกใต้ หมู่ 5 เชื่อม บ้านดงบุญนาค	เพื่อให้ประชาชนได้ใช้ถนนสำหรับคมนาคม และขนส่งผลผลิตทางการเกษตรได้อย่างสะดวกและปลอดภัยมากยิ่งขึ้น	ถนนลาดยางแอสฟัลต์ติกคอนกรีต สายทางบ้านป่าแฝกใต้ หมู่ 5 เชื่อมบ้านดงบุญนาค ต.บ้านเหล่า ขนาดกว้าง 6.00 เมตร ยาว 0.890 กิโลเมตร หนา 0.05 เมตร หรือมีพื้นที่ไม่น้อยกว่า 5,340 ตารางเมตร จำนวน 1 สายทาง พิกัดเริ่มต้น N 2147377 E 0584713 พิกัดสิ้นสุด N 2147420 E 0585547	-	-	-	-	500,000	ประชาชนได้ใช้ถนนในคมนาคมขนส่งได้อย่างสะดวก รวดเร็ว และปลอดภัย	ประชาชนได้ใช้ถนนสำหรับคมนาคม และขนส่งผลผลิตทางการเกษตรได้อย่างสะดวกและปลอดภัยมากยิ่งขึ้น	ทต.ป่าแฝก อบจ.พะเยา กรมส่งเสริมฯ

67	โครงการซ่อมแซมผิวทางแอสฟัลต์ติกคอนกรีต สายทางบ้านป่าแฝกกลาง - บ้านหนองสระ	เพื่อให้ประชาชนได้ใช้ถนนสำหรับคมนาคม และขนส่งผลผลิตทางการเกษตรได้สะดวกและปลอดภัยมากยิ่งขึ้น	สายทางบ้านป่าแฝกกลาง - บ้านหนองสระ พื้นที่ไม่น้อยกว่า 15,210 ตารางเมตร จำนวน 1 สายทาง	-	-	-	-	500,000	ประชาชนได้ใช้ถนนในคมนาคมขนส่งได้อย่างสะดวกรวดเร็ว และปลอดภัย	ประชาชนได้ใช้ถนนสำหรับคมนาคม และขนส่งผลผลิตทางการเกษตรได้สะดวกและปลอดภัยมากยิ่งขึ้น	ทต.ป่าแฝก อบจ.พะเยา กรมส่งเสริมฯ
68	โครงการซ่อมสร้างผิวทางแอสฟัลต์ติกคอนกรีต สายทางบ้านบ้านหนองสระ - บ้านดงเวียง	เพื่อให้ประชาชนได้ใช้ถนนสำหรับคมนาคม และขนส่งผลผลิตทางการเกษตรได้สะดวกและปลอดภัยมากยิ่งขึ้น	สายทางบ้านหนองสระ - บ้านดงเวียง พื้นที่ไม่น้อยกว่า 13,600 ตารางเมตร จำนวน 1 สายทาง	-	-	-	-	5,000,000	ประชาชนได้ใช้ถนนในคมนาคมขนส่งได้อย่างสะดวกรวดเร็ว และปลอดภัย	ประชาชนได้ใช้ถนนสำหรับคมนาคม และขนส่งผลผลิตทางการเกษตรได้สะดวกและปลอดภัยมากยิ่งขึ้น	ทต.ป่าแฝก อบจ.พะเยา
69	โครงการซ่อมสร้างผิวทางแอสฟัลต์ติกคอนกรีต สายทางบ้านบ้านแม่เย็นนอก หมู่ที่ 8 ตำบลป่าแฝก อำเภอแม่ใจ จังหวัดพะเยา	เพื่อให้ประชาชนได้ใช้ถนนสำหรับคมนาคม และขนส่งผลผลิตทางการเกษตรได้สะดวกและปลอดภัยมากยิ่งขึ้น	สายทางบ้านแม่เย็นนอก หมู่ที่ 8 กว้างเฉลี่ยตามสภาพพื้นที่ 4.00 ม. ระยะทางยาว 800.00 ม. หนา 0.05 ม. พื้นที่ไม่น้อยกว่า 3,200 ตารางเมตร จำนวน 1 สายทาง	-	-	-	1,276,000	-	ประชาชนได้ใช้ถนนในคมนาคมขนส่งได้อย่างสะดวกรวดเร็ว และปลอดภัย	ประชาชนได้ใช้ถนนสำหรับคมนาคม และขนส่งผลผลิตทางการเกษตรได้สะดวกและปลอดภัยมากยิ่งขึ้น	ทต.ป่าแฝก อบจ.พะเยา กรมส่งเสริมฯ
70	โครงการก่อสร้างถนนคอนกรีตเสริมเหล็ก รหัสสายทาง พย.ถ. 20-010 ถนนซอยกลางบ้านบ้านหนองสระ หมู่ที่ 6 ตำบลป่าแฝก อำเภอแม่ใจ จังหวัดพะเยา	เพื่อให้ประชาชนได้ใช้ถนนสำหรับคมนาคม และขนส่งผลผลิตทางการเกษตรได้สะดวกและปลอดภัยมากยิ่งขึ้น	ก่อสร้างถนนคอนกรีตเสริมเหล็ก รหัสสายทาง พย.ถ.20-010 ถนนซอยกลางบ้าน บ้านหนองสระ ผิวจราจร กว้าง 3.00 เมตร ยาว 572.00 เมตร หนา 0.15 เมตร ไหล่ทางข้างละ 0.20 เมตร หรือมี พื้นที่ไม่น้อยกว่า 1,716.00 ตารางเมตร	1,174,700	-	-	-	-	ได้ถนนคอนกรีตเสริมเหล็กที่ได้มาตรฐานตามรูปแบบที่กำหนด และประชาชนใช้สัญจรไปมาได้อย่างสะดวก รวดเร็ว ปลอดภัยมากยิ่งขึ้น	ประชาชนได้ใช้ถนนสำหรับสัญจรได้สะดวกและปลอดภัยมากยิ่งขึ้น	ทต.ป่าแฝก อบจ.พะเยา กรมส่งเสริมฯ

71	โครงการก่อสร้างถนนคอนกรีตเสริมเหล็ก รหัสสายทาง พย.ถ. 20-011 สายถนนลูกครึ่งบ้าน หมู่ที่ 7 ซอย 10 - ถนนลูกครึ่ง หมู่ที่ 4 ซอย 14 ตำบลป่าแฝก อำเภอแม่ใจ จังหวัดพะเยา	เพื่อให้ประชาชนได้ใช้ถนนในการสัญจรไปมา ได้สะดวก รวดเร็ว และปลอดภัย	ก่อสร้างถนนคอนกรีตเสริมเหล็ก รหัสสายทาง พย.ถ.20-011 จากสายถนนลูกครึ่งบ้าน หมู่ที่ 7 ซอย 10 - ถนนลูกครึ่ง หมู่ที่ 4 ซอย 14 ต.ป่าแฝก อ.แม่ใจ จ.พะเยา กว้าง 3.00 เมตร ยาว 845.00 เมตร หนา 0.15 เมตร ไหล่ทางข้างละ 0.20 เมตร หรือมีพื้นที่ไม่น้อยกว่า 2,535.00 ตารางเมตร	1,731,100	-	-	-	-	ได้ถนนคอนกรีตเสริมเหล็กที่ได้มาตรฐานตามรูปแบบที่กำหนด และประชาชนใช้สัญจรไปมาได้อย่างสะดวก รวดเร็ว ปลอดภัยมากยิ่งขึ้น	ประชาชนได้ใช้ถนนสำหรับสัญจรได้สะดวกและปลอดภัยมากยิ่งขึ้น	ทต.ป่าแฝก อบจ.พะเยา กรมส่งเสริมฯ
72	โครงการก่อสร้างถนนคอนกรีตเสริมเหล็ก รหัสสายทาง พย.ถ. 20-012 ถนนลูกครึ่งสายห้วยโล๊ะ หมู่ที่ 5- ถนนลูกครึ่งร่องหนอง หมู่ที่ 5 ตำบลป่าแฝก อำเภอแม่ใจ จังหวัดพะเยา	เพื่อให้ประชาชนได้ใช้ถนนในการสัญจรไปมา ได้สะดวก รวดเร็ว และปลอดภัย	ก่อสร้างถนนคอนกรีตเสริมเหล็ก รหัสสายทาง พย.ถ.20-012 ถนนลูกครึ่งสายห้วยโล๊ะ หมู่ที่ 5- ถนนลูกครึ่งร่องหนอง หมู่ที่ 5 กว้าง 4.00 เมตร ยาว 2,600.00 เมตร หนา 0.15 เมตร ไหล่ทางข้างละ 0.20 เมตร หรือมีพื้นที่ไม่น้อยกว่า 10,400.00 ตารางเมตร	7,004,000	-	-	-	-	ได้ถนนคอนกรีตเสริมเหล็กที่ได้มาตรฐานตามรูปแบบที่กำหนด และประชาชนใช้สัญจรไปมาได้อย่างสะดวก รวดเร็ว ปลอดภัยมากยิ่งขึ้น	ประชาชนได้ใช้ถนนสำหรับสัญจรได้สะดวกและปลอดภัยมากยิ่งขึ้น	ทต.ป่าแฝก อบจ.พะเยา กรมส่งเสริมฯ
73	โครงการก่อสร้างถนนคอนกรีตเสริมเหล็ก รหัสสายทาง พย.ถ. 20-013 ถนน ซอย 14 หมู่ที่ 4 - อ่างเก็บน้ำป่าแฝก ตำบลป่าแฝก อำเภอแม่ใจ จังหวัดพะเยา	เพื่อให้ประชาชนได้ใช้ถนนในการสัญจรไปมา ได้สะดวก รวดเร็ว และปลอดภัย	ก่อสร้างถนนคอนกรีตเสริมเหล็ก รหัสสายทาง พย.ถ.20-013 ถนนซอย 14 หมู่ที่ 4 - อ่างเก็บน้ำป่าแฝก กว้าง 4.00 เมตร ระยะทางยาว 1,614.00 เมตร หนา 0.15 เมตร ไหล่ทางข้างละ 0.20 เมตร หรือมีพื้นที่ไม่น้อยกว่า 6,456.00 ตารางเมตร	4,351,200	-	-	-	-	ได้ถนนคอนกรีตเสริมเหล็กที่ได้มาตรฐานตามรูปแบบที่กำหนด และประชาชนใช้สัญจรไปมาได้อย่างสะดวก รวดเร็ว ปลอดภัยมากยิ่งขึ้น	ประชาชนได้ใช้ถนนสำหรับสัญจรได้สะดวกและปลอดภัยมากยิ่งขึ้น	ทต.ป่าแฝก อบจ.พะเยา กรมส่งเสริมฯ

74	โครงการก่อสร้างถนนคอนกรีตเสริมเหล็ก รหัสสายทาง พย.ถ. 20-019 ถนนลูกรังสายล่องหนองทิดใต้ หมู่ที่ 5 -ถนนลูกรังล่องหนองทิดเหนือ หมู่ที่ 5 ตำบลป่าแฝก อำเภอมะเเ็จ จังหวัดพะเยา	เพื่อให้ประชาชนได้ใช้ถนนในการสัญจรไปมา ได้สะดวก รวดเร็ว และปลอดภัย	ก่อสร้างถนนคอนกรีตเสริมเหล็ก รหัสสายทาง พย.ถ.20-019 ถนนลูกรังสายล่องหนองทิดใต้ หมู่ที่ 5 - ถนนลูกรังล่องหนองทิดเหนือ หมู่ที่ 5 กว้าง 3.00 เมตร ยาว 1,123.00 เมตร หนา 0.15 เมตร ไหล่ทางข้างละ 0.20 ม.หรือมีพื้นที่ ไม่น้อยกว่า 3,369.00 ตารางเมตร	2,303,900	-	-	-	-	ได้ถนนคอนกรีตเสริมเหล็กที่ได้มาตรฐานตามรูปแบบที่กำหนด และประชาชนใช้สัญจรไปมาได้อย่างสะดวก รวดเร็ว ปลอดภัยมากยิ่งขึ้น	ประชาชนได้ใช้ถนนสำหรับสัญจรได้สะดวกและปลอดภัยมากยิ่งขึ้น	ทต.ป่าแฝก อบจ.พะเยา กรมส่งเสริมฯ
75	โครงการก่อสร้างถนนคอนกรีตเสริมเหล็ก รหัสสายทาง พย.ถ. 20-021 ถนนลูกรังสายล่องหนอง หมู่ที่ 6 - ถนนลูกรังล่องหนอง หมู่ที่ 5 ตำบลป่าแฝก อำเภอมะเเ็จ จังหวัดพะเยา	เพื่อให้ประชาชนได้ใช้ถนนในการสัญจรไปมา ได้สะดวก รวดเร็ว และปลอดภัย	ก่อสร้างถนนคอนกรีตเสริมเหล็ก รหัสสายทาง พย.ถ.20-021 ถนนลูกรังสายล่องหนอง หมู่ที่ 6 - ถนนลูกรังล่องหนอง หมู่ที่ 5 ช่วงที่ 1 ผิวจราจรกว้าง 3.00 เมตร ระยะทางยาว 500.00 เมตร หนา 0.15 เมตร ไหล่ทางข้างละ 0.20 ม. หรือมีพื้นที่ ไม่น้อยกว่า 1,500.00 ตารางเมตร ช่วงที่ 2 ผิวจราจรกว้าง 3.00 เมตร ระยะทางยาว 1,698.00 เมตร หนา 0.15 เมตร ไหล่ทางข้างละ 0.20 ม. หรือมีพื้นที่ ไม่น้อยกว่า 5,094.00 ตารางเมตร	4,505,400	-	-	-	-	ได้ถนนคอนกรีตเสริมเหล็กที่ได้มาตรฐานตามรูปแบบที่กำหนด และประชาชนใช้สัญจรไปมาได้อย่างสะดวก รวดเร็ว ปลอดภัยมากยิ่งขึ้น	ประชาชนได้ใช้ถนนสำหรับสัญจรได้สะดวกและปลอดภัยมากยิ่งขึ้น	ทต.ป่าแฝก อบจ.พะเยา กรมส่งเสริมฯ

76	โครงการก่อสร้างถนนคอนกรีตเสริมเหล็ก รหัสสายทาง พย.ถ. 20-014 ถนนบ้านใหม่สันคือ หมู่ที่ 7 - อ่างเก็บน้ำป่าแฝก ตำบลป่าแฝก อำเภอแม่ใจ จังหวัดพะเยา	เพื่อให้ประชาชนได้ใช้ถนนในการสัญจรไปมา ได้สะดวก รวดเร็ว และปลอดภัย	ก่อสร้างถนนคอนกรีตเสริมเหล็ก รหัสสายทาง พย.ถ.20-014 ถนนบ้านใหม่สันคือ หมู่ที่ 7 -สายอ่างเก็บน้ำป่าแฝก กว้าง 4.00 เมตร ยาว 1,715.00 เมตร หนา 0.15 เมตร ไหล่ทางข้างละ 0.20 เมตร หรือมีพื้นที่ไม่น้อยกว่า 6,860.00 ตารางเมตร	4,623,300	-	-	-	-	ได้ถนนคอนกรีตเสริมเหล็กที่ได้มาตรฐานตามรูปแบบที่กำหนด และประชาชนใช้สัญจรไปมาได้อย่างสะดวก รวดเร็ว ปลอดภัยมากยิ่งขึ้น	ประชาชนได้ใช้ถนนสำหรับสัญจรได้สะดวกและปลอดภัยมากยิ่งขึ้น	ทต.ป่าแฝก อบจ.พะเยา กรมส่งเสริมฯ
77	โครงการก่อสร้างถนนคอนกรีตเสริมเหล็ก รหัสสายทาง พย.ถ. 20-015 ถนนเลียบลำห้วยป่าแฝกทางทิศเหนือ หมู่ที่ 3 - ถนนเลียบลำห้วยป่าแฝกทางทิศเหนือ หมู่ที่ 4 ตำบลป่าแฝก อำเภอแม่ใจ จังหวัดพะเยา	เพื่อให้ประชาชนได้ใช้ถนนในการสัญจรไปมา ได้สะดวก รวดเร็ว และปลอดภัย	ก่อสร้างถนนคอนกรีตเสริมเหล็ก รหัสสายทาง พย.ถ.20-015 ถนนเลียบลำห้วยป่าแฝกทางทิศเหนือ หมู่ที่ 3 - ถนนเลียบลำห้วยป่าแฝกทางทิศเหนือ หมู่ที่ 4 กว้าง 3.00 เมตร ยาว 1,825.00 เมตร หนา 0.15 เมตร ไหล่ทางข้างละ 0.20 เมตร หรือมีพื้นที่ไม่น้อยกว่า 5,475.00 ตารางเมตร	3,742,200	-	-	-	-	ได้ถนนคอนกรีตเสริมเหล็กที่ได้มาตรฐานตามรูปแบบที่กำหนด และประชาชนใช้สัญจรไปมาได้อย่างสะดวก รวดเร็ว ปลอดภัยมากยิ่งขึ้น	ประชาชนได้ใช้ถนนสำหรับสัญจรได้สะดวกและปลอดภัยมากยิ่งขึ้น	ทต.ป่าแฝก อบจ.พะเยา กรมส่งเสริมฯ
78	โครงการก่อสร้างถนนคอนกรีตเสริมเหล็ก รหัสสายทาง พย.ถ. 20-016 ถนนเลียบลำห้วยป่าแฝกทางทิศใต้ หมู่ที่ 3 - ถนนเลียบลำห้วยป่าแฝกทางทิศใต้ หมู่ที่ 4 ตำบลป่าแฝก อำเภอแม่ใจ จังหวัดพะเยา	เพื่อให้ประชาชนได้ใช้ถนนในการสัญจรไปมา ได้สะดวก รวดเร็ว และปลอดภัย	ก่อสร้างถนนคอนกรีตเสริมเหล็ก รหัสสายทาง พย.ถ.20-016 ถนนเลียบลำห้วยป่าแฝกทางทิศใต้ หมู่ที่ 3 - ถนนเลียบลำห้วยป่าแฝกทางทิศใต้ หมู่ที่ 4 กว้าง 3.00 เมตร ยาว 1,671.00 เมตร หนา 0.15 เมตร ไหล่ทางข้างละ 0.20 เมตร หรือมีพื้นที่ไม่น้อยกว่า 5,013.00 ตารางเมตร	3,426,600	-	-	-	-	ได้ถนนคอนกรีตเสริมเหล็กที่ได้มาตรฐานตามรูปแบบที่กำหนด และประชาชนใช้สัญจรไปมาได้อย่างสะดวก รวดเร็ว ปลอดภัยมากยิ่งขึ้น	ประชาชนได้ใช้ถนนสำหรับสัญจรได้สะดวกและปลอดภัยมากยิ่งขึ้น	ทต.ป่าแฝก อบจ.พะเยา กรมส่งเสริมฯ

79	โครงการก่อสร้างถนนคอนกรีตเสริมเหล็ก รหัสสายทาง พย.ถ. 20-018 ถนนเลียบลำห้วยป่าแฝก - เชื่อมบ้านห้วยเจริญราษฎร์	เพื่อให้ประชาชนได้ใช้ถนนในการสัญจรไปมา ได้สะดวก รวดเร็ว และปลอดภัย	ก่อสร้างถนนคอนกรีตเสริมเหล็ก รหัสสายทาง พย.ถ.20-018 ถนนเลียบลำห้วยป่าแฝก - เชื่อมบ้านห้วยเจริญราษฎร์ ต.เจริญราษฎร์ อ.แม่ใจ จ.พะเยา กว้าง 3.00 เมตร ยาว 1,544.00 เมตร หนา 0.15 เมตร ไหล่ทางข้างละ 0.20 เมตร หรือมีพื้นที่ไม่น้อยกว่า 4,632.00 ตารางเมตร พิกัดจุดเริ่มต้น E 578063 N 2146833 พิกัดสิ้นสุด E 578074 N 2145490	3,166,400	-	-	-	-	ได้ถนนคอนกรีตเสริมเหล็กที่ได้มาตรฐานตามรูปแบบที่กำหนด และประชาชนใช้สัญจรไปมาได้อย่างสะดวก รวดเร็ว ปลอดภัยมากยิ่งขึ้น	ประชาชนได้ใช้ถนนสำหรับสัญจรได้สะดวกและปลอดภัยมากยิ่งขึ้น	ทต.ป่าแฝก อบจ.พะเยา กรมส่งเสริมฯ
80	โครงการก่อสร้างถนนคอนกรีตเสริมเหล็ก รหัสสายทาง พย.ถ. 20-022 ถนนสายห้วยซี้ลี่ หมู่ที่ 11 - ถนนสายร่องหนอง หมู่ที่ 6 ตำบลป่าแฝก อำเภอแม่ใจ จังหวัดพะเยา	เพื่อให้ประชาชนได้ใช้ถนนในการสัญจรไปมา ได้สะดวก รวดเร็ว และปลอดภัย	ก่อสร้างถนนคอนกรีตเสริมเหล็ก รหัสสายทาง พย.ถ.20-022 สายห้วยซี้ลี่ หมู่ที่ 11 - ถนนสายร่องหนอง หมู่ที่ 6 <u>ช่วงที่ 1</u> กว้าง 3.00 เมตร ระยะทางยาว 300.00 เมตร หนา 0.15 เมตร ไหล่ทางข้างละ 0.20 เมตร หรือมีพื้นที่ไม่น้อยกว่า 900.00 ตารางเมตร <u>ช่วงที่ 2</u> กว้าง 3.00 เมตร ระยะทางยาว 2,483.00 เมตร หนา 0.15 เมตร ไหล่ทางข้างละ 0.20 เมตร หรือมีพื้นที่ไม่น้อยกว่า 7,449.00 ตารางเมตร	8,777,300	-	-	-	-	ได้ถนนคอนกรีตเสริมเหล็กที่ได้มาตรฐานตามรูปแบบที่กำหนด และประชาชนใช้สัญจรไปมาได้อย่างสะดวก รวดเร็ว ปลอดภัยมากยิ่งขึ้น	ประชาชนได้ใช้ถนนสำหรับสัญจรได้สะดวกและปลอดภัยมากยิ่งขึ้น	ทต.ป่าแฝก อบจ.พะเยา กรมส่งเสริมฯ

81	โครงการก่อสร้างถนนคอนกรีตเสริมเหล็ก รหัสสายทาง พย.ถ. 20-023 ถนนสายบวกรวม หมู่ที่ 10 -หนองน้อย ตำบลป่าแฝก อําเภอมะนัง จังหวัดยะลา	เพื่อให้การสัญจรของประชาชน มีความปลอดภัย และขนส่ง พืชผลทางการเกษตรได้สะดวก และรวดเร็ว	ก่อสร้างถนนคอนกรีตเสริมเหล็ก รหัสสายทาง พย.ถ.20-023 ถนนสายบวกรวม หมู่ที่ 10 -หนองน้อย ผิวจราจร กว้างเฉลี่ย 4.00 เมตร ระยะทางยาว 1,940 เมตร หนา 0.15 เมตร หรือพื้นที่ไม่น้อยกว่า 7,760 ตารางเมตร ไหล่ทางข้างละ 0.20 เมตร	5,229,100	-	-	-	-	ประชาชนได้ใช้ถนนในคมนาคมขนส่งได้อย่างสะดวก รวดเร็ว และปลอดภัย	ประชาชนได้ใช้ถนนสำหรับคมนาคม และขนส่งผลผลิตทางการเกษตรได้สะดวกและปลอดภัยมากยิ่งขึ้น	ทต.ป่าแฝก อบจ.ยะลา กรมส่งเสริมฯ
82	โครงการก่อสร้างถนนคอนกรีตเสริมเหล็ก สายทางบ้านใหม่สันคือ หมู่ที่ 7 ต.ป่าแฝก เชื่อม บ้านป่าเมี่ยง หมู่ที่ 1 ต.เจริญราษฎร์ อ.มะนัง จ.ยะลา	เพื่อให้ประชาชนได้ใช้ถนนในการสัญจรไปมา ได้สะดวก รวดเร็ว และปลอดภัย	ก่อสร้างถนนคอนกรีตเสริมเหล็ก สายทางบ้านใหม่สันคือ หมู่ที่ 7 ต.ป่าแฝก เชื่อม บ้านป่าเมี่ยง หมู่ที่ 1 ต.เจริญราษฎร์ อ.มะนัง จ.ยะลา กว้าง 4.00 เมตร ยาว 5.145 กิโลเมตร หนา 0.15 เมตร ไหล่ทางข้างละ 0.20 เมตร	-	-	-	-	16,218,400	ได้ถนนคอนกรีตเสริมเหล็กที่ได้มาตรฐานตามรูปแบบที่กำหนด และประชาชนใช้สัญจรไปมาได้อย่างสะดวก รวดเร็ว ปลอดภัยมากยิ่งขึ้น	ประชาชนได้ใช้ถนนสำหรับสัญจรได้สะดวกและปลอดภัยมากยิ่งขึ้น	ทต.ป่าแฝก อบจ.ยะลา กรมส่งเสริมฯ
83	โครงการก่อสร้างถนนคอนกรีตเสริมเหล็ก สายทางบ้านป่าแฝกเหนือ หมู่ที่ 3 ต.ป่าแฝก เชื่อม หมู่ที่ 3 ต.เจริญราษฎร์ อ.มะนัง จ.ยะลา	เพื่อให้ประชาชนได้ใช้ถนนในการสัญจรไปมา ได้สะดวก รวดเร็ว และปลอดภัย	ก่อสร้างถนนคอนกรีตเสริมเหล็ก สายทางบ้านป่าแฝกเหนือ หมู่ที่ 3 ต.ป่าแฝก เชื่อม หมู่ที่ 3 ต.เจริญราษฎร์ อ.มะนัง จ.ยะลา ผิวจราจรกว้าง 4.00 เมตร ยาว 484.00 เมตร หนา 0.15 เมตร ไหล่ทางข้างละ 0.20 เมตร หรือพื้นที่ไม่น้อยกว่า 1,936 ตารางเมตร พิกัดจุดเริ่มต้น N 2145913 E 577900 พิกัดจุดสิ้นสุด N 2145488 E 578074	-	1,341,300	-	-	-	ได้ถนนคอนกรีตเสริมเหล็กที่ได้มาตรฐานตามรูปแบบที่กำหนด และประชาชนใช้สัญจรไปมาได้อย่างสะดวก รวดเร็ว ปลอดภัยมากยิ่งขึ้น	ประชาชนได้ใช้ถนนสำหรับสัญจรได้สะดวกและปลอดภัยมากยิ่งขึ้น	ทต.ป่าแฝก อบจ.ยะลา กรมส่งเสริมฯ

84	โครงการปรับปรุงถนนหินคลุก ปรับเกลี่ยสายห้วยโล๊ะ บ้านป่า แฝกใต้ หมู่ที่ 5 ต.ป่าแฝก อ.แม่ ใจ จ.พะเยา	เพื่อให้ประชาชนได้ใช้ถนนใน การสัญจรไปมา ได้สะดวก รวดเร็ว และปลอดภัย	ถนนหินคลุกปรับเกลี่ย บ้านป่าแฝก ใต้ หมู่ที่ 5 ต.ป่าแฝก อ.แม่ใจ จ. พะเยา ผิวจราจรกว้างเฉลี่ย 3.00 เมตร ระยะทางยาว 1,400.00 เมตร หนาเฉลี่ย 0.10 เมตร หรือมี พื้นที่ไม่น้อยกว่า 4,200.00 ตาราง เมตร พิกัดเริ่มต้น N 2147387 E 581835 สิ้นสุด N 2147639 E 584648	-	-	-	960,000	-	ได้ถนนหินคลุกตาม รูปแบบที่กำหนด และประชาชนใช้ สัญจรไปมาได้อย่าง สะดวก รวดเร็ว ปลอดภัยมากยิ่งขึ้น	ประชาชนได้ใช้ ถนนสำหรับสัญจร ได้สะดวกและ ปลอดภัยมากยิ่งขึ้น	ทต.ป่าแฝก อบจ.พะเยา กรมส่งเสริมฯ
85	โครงการถนนหินคลุกปรับเกลี่ย บ้านสระวังทอง หมู่ที่ 10 ซอยหลังป่าสุสาน ต.ป่าแฝก อ. แม่ใจ จ.พะเยา	เพื่อให้ประชาชนได้ใช้ถนนใน การสัญจรไปมา และขนย้าย ผลผลิตทางการเกษตรได้สะดวก รวดเร็ว และปลอดภัย	ถนนหินคลุกปรับเกลี่ย บ้านสระวัง ทอง หมู่ที่ 10 ซอยหลังป่าสุสาน ต.ป่าแฝก อ.แม่ใจ จ.พะเยา ผิว จราจรกว้างเฉลี่ย 3.00 เมตร ระยะทางยาว 2,000.00 เมตร หนา เฉลี่ย 0.10 เมตร หรือมีพื้นที่ไม่ น้อยกว่า 6,000.00 ตารางเมตร	-	-	-	730,000	-	ได้ถนนหินคลุกตาม รูปแบบที่กำหนด และประชาชนใช้ สัญจรไปมาได้อย่าง สะดวก รวดเร็ว ปลอดภัยมากยิ่งขึ้น	ประชาชนได้ใช้ ถนนสำหรับสัญจร ได้สะดวกและ ปลอดภัยมากยิ่งขึ้น	ทต.ป่าแฝก อบจ.พะเยา กรมส่งเสริมฯ
86	โครงการก่อสร้างอาคารร้านค้า ชุมชน ต.ป่าแฝก อ.แม่ใจ จ. พะเยา	เพื่อให้มีสถานที่จัดแสดงสินค้า/ ผลิตภัณฑ์ และสถานที่จำหน่าย สินค้าผลิตภัณฑ์ชุมชนตำบลป่า แฝก	ก่อสร้างอาคารร้านค้าชุมชน จำนวน 1 หลัง	-	-	-	500,000	-	อาคารร้านค้า ชุมชน จำนวน 1 หลัง	มีอาคารร้านค้า แสดงสินค้า ผลิตภัณฑ์ชุมชน จำนวน 1 หลัง	ทต.ป่าแฝก อบจ.พะเยา กรมส่งเสริมฯ
87	โครงการก่อสร้างอาคาร อเนกประสงค์ หมู่ที่ 3 บ้านป่า แฝกเหนือ ต.ป่าแฝก อ.แม่ใจ จ.พะเยา	เพื่อให้มีสถานที่จัดกิจกรรมของ หมู่บ้าน บ้านป่าแฝกเหนือ	ก่อสร้างอาคารอเนกประสงค์ หมู่ที่ 3 บ้านป่าแฝกเหนือ ต.ป่าแฝก อ. แม่ใจ จ.พะเยา ขนาด 15.00 ม. X 20.00 ม.	-	-	-	521,000	-	อาคาร อเนกประสงค์ จำนวน 1 หลัง	มีสถานที่จัดกิก กรรม/ จัดประชุม/ จัดอบรม ฯลฯ ของหมู่บ้าน บ้าน ป่าแฝกเหนือ	ทต.ป่าแฝก อบจ.พะเยา กรมส่งเสริมฯ

1	โครงการก่อสร้างฝายชะลอน้ำ ทุ่งเหล่า บ้านใหม่สันคือ หมู่ที่ 7 ต.ป่าแฝก อ.แม่ใจ จ.พะเยา	เพื่อชะลอการไหลของน้ำในฤดู น้ำหลาก และกักเก็บน้ำไว้ใน ฤดูแล้ง	ก่อสร้างฝายชะลอน้ำ กว้าง 10 เมตร ผนังข้างสูง 2.50 เมตร สัน ฝายสูง 1.00 เมตร ยาว 10 เมตร ตามแบบ มข.2527	-	-	1,568,000	-	-	มีฝายชะลอน้ำ มี น้ำชีในฤดูแล้ง	ปัญหาการขาด แคลนน้ำลดลง	ทต.ป่าแฝก / ประชาชน
2	โครงการก่อสร้างฝายชะลอน้ำ สามแยกพ้อบ้าน บ้านใหม่สันคือ หมู่ที่ 7 ต.ป่าแฝก อ.แม่ใจ จ. พะเยา	เพื่อชะลอการไหลของน้ำในฤดู น้ำหลาก และกักเก็บน้ำไว้ใน ฤดูแล้ง	ก่อสร้างฝายชะลอน้ำ กว้าง 10 เมตร ผนังข้างสูง 2.50 เมตร สัน ฝายสูง 1.00 เมตร ยาว 10 เมตร ตามแบบ มข.2527	-	-	-	1,568,000	-	มีฝายชะลอน้ำ มี น้ำชีในฤดูแล้ง	ปัญหาการขาด แคลนน้ำลดลง	ทต.ป่าแฝก / ประชาชน
				-	-	1,568,000	1,568,000	-			

บัญชีครุภัณฑ์

แผนพัฒนาท้องถิ่น (พ.ศ. 2566-2570)

เทศบาลตำบลป่าแฝก อำเภอแม่ใจ จังหวัดพะเยา

ที่	แผนงาน	หมวด	ประเภท	เป้าหมาย	งบประมาณและที่ผ่านมา					หน่วยงานที่ รับผิดชอบหลัก
					2566 (บาท)	2567 (บาท)	2568 (บาท)	2569 (บาท)	2570 (บาท)	
1	บริหารงานทั่วไป	ค่าครุภัณฑ์	ครุภัณฑ์สำนักงาน	- เครื่องปรับอากาศแบบ ตั้งพื้น หรือแบบแขวน (ระบบ Inverter) ขนาด 30,000 บีทียู จำนวน 6 เครื่อง ตาม มาตรฐานครุภัณฑ์สำนัก งบประมาณ	283,200	-	283,200	-	283,200	สำนักปลัด , กอง คลัง
2	บริหารงานทั่วไป	ค่าครุภัณฑ์	ครุภัณฑ์สำนักงาน	- โต๊ะทำงานพร้อมเก้าอี้ ระดับปฏิบัติการ/ชำนาญ การ/จำนวน 4 ชุด	11,000	-	11,000	-	-	สำนักปลัด , กอง คลัง
3	บริหารงานทั่วไป	ค่าครุภัณฑ์	ครุภัณฑ์สำนักงาน	ตู้เก็บเอกสารบานเลื่อน กระจก 2 บาน จำนวน 2 ตู้	6,000	-	6,000	-	-	สำนักปลัด , กอง คลัง, กองช่าง
4	บริหารงานทั่วไป	ค่าครุภัณฑ์	ครุภัณฑ์สำนักงาน	- โฟโตเดียม จำนวน 2 อัน	20,000	-	-	-	-	สำนักปลัด
5	บริหารงานทั่วไป	ค่าครุภัณฑ์	ครุภัณฑ์สำนักงาน	- เครื่องโทรสาร	18,000	-	-	-	-	สำนักปลัด

6	บริหารงานทั่วไป	ค่าครุภัณฑ์	ครุภัณฑ์สำนักงาน	- เครื่องโทรศัพท์	1,200	1,200	1,200	1,200	1,200	สำนักปลัด
7	บริหารงานทั่วไป	ค่าครุภัณฑ์	ครุภัณฑ์คอมพิวเตอร์	- เครื่องอ่านบัตรแบบ อเนกประสงค์ (Smart Card Reader) จำนวน 3 เครื่อง สำนักปลัด 2 เครื่อง ,กองคลัง 1 เครื่อง	4,500	4,500	4,500	4,500	4,500	สำนักปลัด , กอง คลัง
8	บริหารงานทั่วไป	ค่าครุภัณฑ์	ครุภัณฑ์คอมพิวเตอร์	- เครื่องคอมพิวเตอร์ สำหรับ งานประมวลผล แบบที่ 1 จำนวน 2 เครื่อง พร้อม อุปกรณ์	60,000	60,000	60,000	60,000	60,000	สำนักปลัด , กอง คลัง
9	บริหารงานทั่วไป	ค่าครุภัณฑ์	ครุภัณฑ์คอมพิวเตอร์	- เครื่องพิมพ์เลเซอร์หรือ LED สี/ ขาวดำ จำนวน 2 เครื่อง	18,000	18,000	-	-	-	สำนักปลัด , กอง คลัง
10	บริหารงานทั่วไป	ค่าครุภัณฑ์	ครุภัณฑ์คอมพิวเตอร์	- เครื่องสำรองไฟ จำนวน 2 เครื่อง	6,000	6,000	-	-	-	สำนักปลัด , กอง คลัง
11	บริหารงานทั่วไป	ค่าครุภัณฑ์	ครุภัณฑ์งานบ้านงานครัว	- เครื่องซักผ้าแบบธรรมดา ขนาด 15 กิโลกรัม จำนวน 1 เครื่อง	18,000	-	-	-	-	สำนักปลัด

12	บริหารงานทั่วไป	ค่าครุภัณฑ์	ครุภัณฑ์งานบ้านงานครัว	- เครื่องตัดหญ้าแบบสะพาย เครื่องยนต์ไม่น้อยกว่า 1.4 แรงม้า ปริมาตรกระบอกสูบ ไม่น้อยกว่า 30 ซีซี พร้อม ใบมีด จำนวน 2 เครื่อง	21,800	-	-	-	-	สำนักปลัด
13	บริหารงานทั่วไป	ค่าครุภัณฑ์	ครุภัณฑ์งานบ้านงานครัว	- ตู้เย็น ขนาด 5 คิวบิกฟุต เป็นตู้เย็นขนาดเบอร์ 5 มี มาตรฐาน มอก. จำนวน 1 ตู้	6,400	-	-	-	-	สำนักปลัด
14	บริหารงานทั่วไป	ค่าครุภัณฑ์	ครุภัณฑ์ยานพาหนะ และขนส่ง	มีรถจักรยานยนต์ ขนาด 120 ซีซี จำนวน 1 คัน	-	-	54,700	-	-	สำนักปลัด
15	บริหารงานทั่วไป	ค่าครุภัณฑ์	ครุภัณฑ์โฆษณาและ เผยแพร่	- จอรับภาพ ชนิดมอเตอร์ ไฟฟ้า ขนาดเส้นทแยงมุม 100 นิ้ว จำนวน 2 จอ	26,000	-	-	-	-	สำนักปลัด
16	บริหารงานทั่วไป	ค่าครุภัณฑ์	ครุภัณฑ์โฆษณาและ เผยแพร่	- เครื่องมัลติมีเดีย โปรเจคเตอร์ ระดับ XGA ขนาด 4,000 ANSI Lumens จำนวน 2 เครื่อง	67,200	-	-	-	-	สำนักปลัด
17	บริหารงานทั่วไป	ค่าครุภัณฑ์	ครุภัณฑ์โฆษณาและ เผยแพร่	- เครื่องฉายภาพ 3 มิติ	-	-	20,000	-	-	สำนักปลัด
18	บริหารงานทั่วไป	ค่าครุภัณฑ์	ครุภัณฑ์โฆษณาและ เผยแพร่	- โทรทัศน์ LED TV แบบ Smart TV ขนาด 43 นิ้ว จำนวน 2 เครื่อง	13,700	13,700	-	-	-	สำนักปลัด

19	บริหารงานทั่วไป	ค่าครุภัณฑ์	ครุภัณฑ์ไฟฟ้าและวิทยุ	- ชุดเครื่องเสียงห้องประชุม จำนวน 1 ชุด ประกอบด้วย 1.เพาเวอร์มิกเซอร์ จำนวน 1 เครื่อง 2. ตู้ลำโพงขนาดไม่ น้อยกว่า 12 นิ้ว จำนวน 2 คู่ 3. มีขาแขวนลำโพง 4. สาย ลำโพงขนาด 2x1.5 ยาวไม่ น้อยกว่า 100 เมตร 5. มีปลั๊ก ลำโพง 4p	30,000	-	-	-	-	สำนักปลัด
					611,000	103,400	440,600	65,700	348,900	
20	การรักษาความสงบ ภายใน	ค่าครุภัณฑ์	ครุภัณฑ์ไฟฟ้าและวิทยุ	- เครื่องเสียงเคลื่อนที่แบบ ลากจูง ขนาด 18 นิ้ว 80 วัตต์ ไมค์ลอย UHF รองรับ USB/SD และบลูทูธ พร้อม แบตเตอรี่แบบชาร์จไฟ บรรจุ อยู่ภายใน มีชุดมือจับ-ล้อลาก	15,000	-	-	-	-	สำนักปลัด
21	การรักษาความสงบ ภายใน	ค่าครุภัณฑ์	ครุภัณฑ์ไฟฟ้าและวิทยุ	- เครื่องรับส่งวิทยุ ชนิดมือถือ จำนวน 5 วัตต์ จำนวน 5 เครื่อง	60,000	-	-	-	-	สำนักปลัด
22	การรักษาความสงบ ภายใน	ค่าครุภัณฑ์	ครุภัณฑ์ไฟฟ้าและวิทยุ	เครื่องรับส่งวิทยุ -ชนิด ประจำที่ ขนาด 10 วัตต์ จำนวน 1 เครื่อง	28,000	-	-	-	-	สำนักปลัด

23	การรักษาความสงบภายใน	ค่าครุภัณฑ์	ครุภัณฑ์วิทยาศาสตร์และการแพทย์	เครื่องวัดความดันโลหิตแบบดิจิตอล จำนวน 2 เครื่อง	10,000	-	10,000	-	-	สำนักปลัด
24	การรักษาความสงบภายใน	ค่าครุภัณฑ์	ครุภัณฑ์การเกษตร	มีครุภัณฑ์เครื่องสูบน้ำแบบหอยโข่ง เครื่องยนต์เบนซิน สูบน้ำได้ 1,000 ลิตรต่อนาที ขนาด 7 แรงม้า จำนวน 1 เครื่อง	-	-	30,000	-	-	สำนักปลัด
					113,000	-	40,000	-	-	
25	สาธารณสุข	ค่าครุภัณฑ์	ครุภัณฑ์การเกษตร	เครื่องพ่นหมอกควัน เพื่อใช้ให้บริการการป้องกันโรคติดต่อให้กับประชาชน จำนวน 3 เครื่อง	177,000	-	177,000	-	177,000	สำนักปลัด
26	สาธารณสุข	ค่าครุภัณฑ์	ครุภัณฑ์การเกษตร	เครื่องพ่นฝอยละอองละเอียด ULV แบบสะพายหลัง จำนวน 1 เครื่อง	100,000	-	-	-	-	สำนักปลัด
27	สาธารณสุข	ค่าครุภัณฑ์	ครุภัณฑ์การเกษตร	เครื่องพ่นยา แบบใช้แรงลม ชนิดสะพายหลัง 3.5 แรงม้า จำนวน 2 เครื่อง	-	50,000	-	-	-	สำนักปลัด
28	สาธารณสุข	ค่าครุภัณฑ์	ครุภัณฑ์วิทยาศาสตร์และการแพทย์	เครื่องวัดอุณหภูมิพร้อมขาตั้ง จำนวน 2 เครื่อง	6,000	-	6,000	-	-	สำนักปลัด

29	สาธารณสุข	ค่าครุภัณฑ์	ครุภัณฑ์วิทยาศาสตร์และการแพทย์	เครื่องวัดความดันโลหิตแบบดิจิตอล จำนวน 2 เครื่อง	10,000	-	10,000	-	-	สำนักปลัด
30	สาธารณสุข	ค่าครุภัณฑ์	ครุภัณฑ์ยานพาหนะและขนส่ง	รถบรรทุกขยะ ขนาด 6 ตัน 6 ล้อ ปริมาตรกระบอกลูกสูบไม่ต่ำกว่า 6,000 ซีซี หรือกำลังเครื่องยนต์สูงสุดไม่ต่ำกว่า 170 กิโลวัตต์ แบบอัดท้าย	-	-	-	-	2,400,000	สำนักปลัด
					293,000	50,000	193,000	-	2,577,000	
31	เคหะและชุมชน	ค่าครุภัณฑ์	ครุภัณฑ์สำนักงาน	- เครื่องปรับอากาศแบบตั้งพื้น หรือแบบแขวน (ระบบ Inverter) ขนาด 30,000 บีทียู จำนวน 2 เครื่อง ตามมาตรฐานครุภัณฑ์สำนักงานประมาณ	-	94,400	-	-	-	กองช่าง
32	เคหะและชุมชน	ค่าครุภัณฑ์	ครุภัณฑ์สำนักงาน	- โต๊ะทำงานพร้อมเก้าอี้ระดับปฏิบัติการ/ชำนาญการ/จำนวน 1 ชุด	5,500	-	-	-	-	กองช่าง
33	เคหะและชุมชน	ค่าครุภัณฑ์	ครุภัณฑ์สำนักงาน	ตู้เก็บเอกสารบานเลื่อนกระจก 2 บาน จำนวน 2 ตู้	6,000	-	6,000	-	-	กองช่าง
34	เคหะและชุมชน	ค่าครุภัณฑ์	ครุภัณฑ์คอมพิวเตอร์	มีครุภัณฑ์ - เครื่องอ่านบัตรแบบอเนกประสงค์ (Smart Card Reader) จำนวน 2 เครื่อง	1,400	-	1,400	-	-	กองช่าง

35	เคหะและชุมชน	ค่าครุภัณฑ์	ครุภัณฑ์คอมพิวเตอร์	- เครื่องคอมพิวเตอร์ สำหรับ งานประมวลผล แบบที่ 1 จำนวน 1 เครื่อง พร้อม อุปกรณ์	30,000	-	-	-	30,000	กองช่าง
36	เคหะและชุมชน	ค่าครุภัณฑ์	ครุภัณฑ์คอมพิวเตอร์	- เครื่องพิมพ์เลเซอร์หรือ LED สี/ ขาวดำ จำนวน 1 เครื่อง	9,000	-	-	-		กองช่าง
37	เคหะและชุมชน	ค่าครุภัณฑ์	ครุภัณฑ์คอมพิวเตอร์	- เครื่องสำรองไฟ จำนวน 1 เครื่อง	6,000	-	-	-		กองช่าง
38	เคหะและชุมชน	ค่าครุภัณฑ์	ครุภัณฑ์คอมพิวเตอร์	- เครื่องคอมพิวเตอร์โน้ตบุ๊ก จำนวน 1 เครื่อง	21,000	-	-	-		กองช่าง
39	เคหะและชุมชน	ค่าครุภัณฑ์	ครุภัณฑ์โฆษณาและ เผยแพร่	- กล้องถ่ายรูป	-	-	53,000	-	-	กองช่าง
40	เคหะและชุมชน	ค่าครุภัณฑ์	ครุภัณฑ์ก่อสร้าง	- เครื่องตบดิน จำนวน 1 เครื่อง	-	21,000	-	-	-	กองช่าง
41	เคหะและชุมชน	ค่าครุภัณฑ์	ครุภัณฑ์ก่อสร้าง	- รถขุดตีนตะขาบ ขนาด 120 แรงม้า จำนวน 1 คัน	-	-	4,000,000	-	-	กองช่าง
42	เคหะและชุมชน	ค่าครุภัณฑ์	ครุภัณฑ์สำรวจ	- กล้องวัดมุม แบบธรรมดา จำนวน 1 ชุด	-	-	-	-	85,000	กองช่าง
					78,900	-	30,000	-	2,485,000	
					1,095,900	153,400	703,600	65,700	5,410,900	



ประกาศเทศบาลตำบลป่าแฝก
เรื่อง ใช้แผนพัฒนาท้องถิ่น (พ.ศ. ๒๕๖๖ - ๒๕๗๐)
แก้ไข ครั้งที่ ๑/๒๕๖๖

เนื่องด้วย เทศบาลตำบลป่าแฝก ได้ดำเนินการแก้ไขแผนพัฒนาท้องถิ่น (พ.ศ. ๒๕๖๖ - ๒๕๗๐) ครั้งที่ ๑/๒๕๖๖ ตามที่กระทรวงมหาดไทย ได้ให้องค์การปกครองส่วนท้องถิ่นนำหมุดหมายในแผนพัฒนาเศรษฐกิจและสังคมแห่งชาติ ฉบับที่ ๑๓ มาจัดทำรายละเอียดที่มีความสอดคล้องหรือเชื่อมโยงกับยุทธศาสตร์ชาติ ๒๐ ปี แผนพัฒนาจังหวัด/กลุ่มจังหวัด/ภาค ยุทธศาสตร์การพัฒนารองขององค์การปกครองส่วนท้องถิ่นในเขตจังหวัด และยุทธศาสตร์องค์การปกครองส่วนท้องถิ่น ในส่วนที่ ๒ ยุทธศาสตร์ขององค์การปกครองส่วนท้องถิ่น และส่วนที่ ๓ การนำแผนพัฒนาท้องถิ่นไปสู่การปฏิบัติ โดยเป็นอำนาจของผู้บริหารท้องถิ่นในการดำเนินการตามระเบียบกระทรวงมหาดไทยว่าด้วยการจัดทำแผนพัฒนาขององค์การปกครองส่วนท้องถิ่น พ.ศ. ๒๕๔๘ และที่แก้ไขเพิ่มเติม ข้อ ๔ และ ข้อ ๒๑ มาดำเนินการโดยอนุโลมและให้ใช้เป็นการแก้ไขแผนพัฒนาท้องถิ่น ทั้งนี้ ให้ดำเนินการแล้วเสร็จภายใน ๑๒๐ วันนับแต่วันประกาศในราชกิจจานุเบกษา รายละเอียดตามหนังสือกระทรวงมหาดไทย ที่ มท ๐๘๑๐.๓/ว ๖๐๘๖ ลงวันที่ ๑๙ สิงหาคม ๒๕๖๕ โดยนายกเทศมนตรีตำบลป่าแฝก ได้เห็นชอบอนุมัติแผนดังกล่าว เป็นที่เรียบร้อยแล้ว นั้น

ดังนั้น เพื่อให้การบริหารงานของเทศบาลตำบลป่าแฝก เป็นไปอย่างมีประสิทธิภาพ สามารถนำแผนพัฒนาไปใช้ได้อย่างถูกต้อง รวมทั้งให้หน่วยงานที่เกี่ยวข้องและประชาชนทั่วไปได้รับทราบ จึงอาศัยอำนาจตามความในหมวดที่ ๕ ข้อ ๒๑ แห่งระเบียบกระทรวงมหาดไทยว่าด้วยการจัดทำแผนขององค์การปกครองส่วนท้องถิ่น พ.ศ. ๒๕๔๘ แก้ไขเพิ่มเติม (ฉบับที่ ๒) พ.ศ. ๒๕๕๙ (ฉบับที่ ๓) พ.ศ. ๒๕๖๑ ประกาศใช้แผนพัฒนาท้องถิ่น (พ.ศ. ๒๕๖๖ - ๒๕๗๐) แก้ไข ครั้งที่ ๑/๒๕๖๖ เพื่อใช้เป็นแนวทางในการพัฒนาในปีงบประมาณ พ.ศ. ๒๕๖๖ - ๒๕๗๐ ต่อไป รายละเอียดตามเอกสารที่แนบมาพร้อมนี้

จึงประกาศให้ทราบโดยทั่วกัน

ประกาศ ณ วันที่ ๖ กุมภาพันธ์ พ.ศ. ๒๕๖๖

(นายอดุลย์ เสมอใจ)

นายกเทศมนตรีตำบลป่าแฝก

2.4 ยุทธศาสตร์ ของเทศบาลตำบลป่าแฝก (พ.ศ. 2566-2570)

ยุทธศาสตร์	เป้าหมาย/แนวทางการพัฒนา	ตัวชี้วัด
ยุทธศาสตร์ที่ 1 พัฒนาสาธารณสุขและการกีฬา	1.1 ส่งเสริมการดำเนินงานด้านสาธารณสุขมูลฐาน และเสริมสร้างสุขภาวะที่ดีให้กับประชาชน ตลอดจนการสนับสนุนวัสดุอุปกรณ์ทางการแพทย์ ที่จำเป็นในการป้องกันโรคติดเชื้อไวรัสโคโรนา (โควิด-19) เพื่อพัฒนาคุณภาพชีวิตของประชาชน ให้มีสุขภาพที่ดี	1.1 การพัฒนาคุณภาพชีวิต สุขภาวะ และความเป็นอยู่ที่ดีของประชาชน พัฒนาสังคมและครอบครัวให้อยู่ดีมีสุข
	1.2 ส่งเสริมและสนับสนุนให้มีสถานที่สำหรับการออกกำลังกายและแข่งขันกีฬา	1.2 มีสถานที่สำหรับออกกำลังกายและเล่นกีฬา และนันทนาการ
	1.3 ส่งเสริมสุขภาพอนามัยและนันทนาการ	1.3 ประชาชนมีส่วนร่วมในกิจกรรมออกกำลังกาย กีฬาและ นันทนาการ มีสุขภาพอนามัยที่ดี ทั้งร่างกายและจิตใจ
	1.4 ส่งเสริมการจัดให้มีสวนสาธารณะหรือสถานที่พักผ่อนหย่อนใจ	1.4 มีสถานที่สวนสาธารณะหรือสถานที่ให้กับประชาชนได้พักผ่อนหย่อนใจ ใช้ออกกำลังกาย และเล่นกีฬาขั้นพื้นฐาน
	1.5 ส่งเสริมและสนับสนุนการกีฬาทุกชนิด ตลอดจนสนับสนุนการจัดการแข่งขันกีฬาในทุกระดับ	1.5 ส่งเสริมและสนับสนุน หรือจัดส่งนักกีฬาเข้าร่วมแข่งขันกีฬาในรายการต่าง ๆ
	1.6 เสริมสร้างความเข้มแข็งของเครือข่ายอาสาสมัครสาธารณสุขประจำหมู่บ้านในการช่วยเหลือด้านสาธารณสุขพื้นฐานในชุมชน	1.6 ชุมชนเป็นฐานในการสร้างสุขภาวะที่ดีในทุกพื้นที่
ยุทธศาสตร์ ที่ 2 พัฒนาเศรษฐกิจและการท่องเที่ยว	2.1 ส่งเสริมให้ประชาชนน้อมนำปรัชญาเศรษฐกิจพอเพียงเป็นแนวทางในการดำเนินชีวิต	2.1 ศักยภาพของชุมชนในการพึ่งตนเองและการพึ่งพากันเอง
	2.2 ส่งเสริมการพัฒนาและปรับปรุงภูมิทัศน์แหล่งท่องเที่ยวให้สวยงาม และประชาสัมพันธ์ให้เป็นที่ยูู้จักมากขึ้นตลอดจนจัดให้มีระบบข้อมูลเพื่อการจัดการท่องเที่ยวอย่างเป็นระบบ	2.2 พัฒนาปรับปรุงแหล่งท่องเที่ยวและภาคบริการ มีการบริหารจัดการ ที่ดีมีคุณภาพมากขึ้น
	2.3 พัฒนาและส่งเสริมอาชีพ ให้แก่ เยาวชน ประชาชน ผู้สูงอายุ กลุ่มแม่บ้าน กลุ่มอาชีพและกลุ่มองค์กรต่าง ๆ ตลอดจนผู้ด้อยโอกาส เพื่อให้มีความรู้ในการประกอบอาชีพและเพิ่มรายได้ให้แก่ครอบครัวมากขึ้น	2.3 ประชาชน มีรายได้เพียงพอกับการดำรงชีวิต อย่างมีคุณภาพและยั่งยืน ผลผลิตสินค้ามีคุณภาพ
ยุทธศาสตร์	เป้าหมาย/แนวทางการพัฒนา	ตัวชี้วัด

ยุทธศาสตร์ ที่ 2 (ต่อ) พัฒนาเศรษฐกิจและการท่องเที่ยว	2.4 ส่งเสริมให้ชุมชนมีส่วนร่วมในการจัดการท่องเที่ยวเชิงนิเวศ วัฒนธรรม และการพัฒนาการบริการ และการท่องเที่ยวที่มีคุณภาพ	2.4 ชุมชนมีส่วนร่วมในการอนุรักษ์ รักษาอัตลักษณ์ วัฒนธรรม ประเพณี วิถีชีวิตของชุมชน และสร้างจุดเด่นทางทรัพยากรธรรมชาติที่มีอยู่อย่างหลากหลายและสามารถพัฒนาเป็นแหล่งท่องเที่ยวที่มีการบริหารจัดการที่ดีมีคุณภาพมากขึ้น
	2.5 ส่งเสริมการเกษตรผสมผสานและเกษตรอินทรีย์ เพื่อให้ผลผลิตทางการเกษตรปลอดภัยจากสารพิษ	2.5 ประชาชนมีรายได้เพียงพอกับการดำรงชีวิตอย่างมีคุณภาพและยั่งยืน ผลิตสินค้ามีคุณภาพ ทั้งเชิงปริมาณ คุณภาพ และ มูลค่า จากการทำเกษตรอินทรีย์, เกษตรปลอดภัย, เกษตรชีวภาพ
	2.6 ส่งเสริมและพัฒนาสินค้าหนึ่งตำบลหนึ่งผลิตภัณฑ์ (OTOP) งานฝีมือ และหัตถกรรมให้เป็นสินค้าที่มีคุณภาพ	2.6 เพิ่มผลผลิตภาพการผลิต ทั้งเชิงปริมาณ คุณภาพ และมูลค่า สินค้าหนึ่งตำบลหนึ่งผลิตภัณฑ์ (OTOP)
ยุทธศาสตร์ ที่ 3 พัฒนาโครงสร้างพื้นฐาน	3.1 พัฒนาแหล่งน้ำเพื่อการอุปโภค บริโภค และการเกษตรอย่างพอเพียงและทั่วถึงเป็นระบบ กลุ่มน้ำพร้อมจัดทำแผนที่น้ำอย่างครอบคลุมทุกพื้นที่	(3.1,3.2) ประชาชนมีการดำรงชีวิตอย่างมีคุณภาพและยั่งยืน มีแหล่งน้ำเพื่อการอุปโภค บริโภค และ การเกษตรอย่างพอเพียง และทั่วถึง
	3.2 สนับสนุนและช่วยเหลือผู้ประสบปัญหาภัยแล้ง และขาดแคลนน้ำ	
	3.3 ส่งเสริมให้มีระบบการคมนาคม และการขนส่งที่เชื่อมต่อระหว่างองค์กรปกครองส่วนท้องถิ่นอื่น ให้ได้มาตรฐาน เพื่อให้การคมนาคมและการขนส่งสินค้ามีความสะดวกรวดเร็ว และกระจายความเจริญไปทุกพื้นที่	3.3 มีโครงสร้างพื้นฐานที่ได้มาตรฐาน มีระบบการคมนาคมขนส่งสินค้า ที่มีความสะดวกปลอดภัยในการดำรงชีวิต
3.4 สนับสนุนด้านเทคนิค วิชาการ เครื่องมือ เครื่องจักรกลและบุคลากร ในการพัฒนาและแก้ไขปัญหา โครงสร้างพื้นฐานให้กับองค์กรปกครองส่วนท้องถิ่นและหน่วยงานอื่น ๆ	3.4 ส่งเสริม/สนับสนุนบุคลากรของหน่วยงาน ให้เข้ารับการฝึกอบรมด้านเทคนิค วิชาการ ในงานที่รับผิดชอบอย่างสม่ำเสมอ สามารถ แก้ไขปัญหาด้านโครงสร้างพื้นฐานได้อย่างมีประสิทธิภาพ	

ยุทธศาสตร์	เป้าหมาย/แนวทางการพัฒนา	ตัวชี้วัด
ยุทธศาสตร์ที่ 3 (ต่อ) พัฒนาโครงสร้างพื้นฐาน	3.5 ส่งเสริมการวางผังการใช้ที่ดินให้เป็นระบบ และการจัดการใช้ที่ดินอย่างเหมาะสม โดยการสนับสนุนให้มี การจัดทำผังเมืองรวม เพื่อวางแนวทางการพัฒนาเมืองและชุมชนให้มี ระเบียบรองรับ การขยายตัวของชุมชนในอนาคต	3.5 จัดทำผังเมืองรวม ผังการใช้ที่ดิน และการจัดการใช้ที่ดินในพื้นที่ได้อย่างเหมาะสม
ยุทธศาสตร์ที่ 4 พัฒนาสังคม การศึกษา ศาสนา และวัฒนธรรม	4.1 ส่งเสริมและพัฒนาคุณภาพชีวิตแก่เด็ก สตรี ผู้สูงอายุ และผู้ด้อยโอกาส หรือศูนย์สามวัย ครอบคลุมทุกตำบล และการจัดสวัสดิการสังคม ต่าง ๆ เพื่อให้มีคุณภาพชีวิตที่ดีขึ้น	4.1 การพัฒนาคุณภาพชีวิต สุขภาวะ และความ เป็นอยู่ที่ดีของคนในชุมชน
	4.2 ส่งเสริมและสนับสนุนการจัดการศึกษา เพื่อเพิ่ม โอกาสการเรียนรู้อย่างทั่วถึงอย่างต่อเนื่องทั้งใน และนอกระบบ	4.2 จำนวนเด็ก/นักเรียนที่ได้รับการศึกษาภาค บังคับอย่างทั่วถึงทุกระดับ และเสมอภาค
	4.3 ส่งเสริมการอนุรักษ์และฟื้นฟูศิลปปะ จารีตประเพณี ขนบธรรมเนียมประเพณีและภูมิปัญญา ท้องถิ่นให้ คงอยู่สืบต่อไป	(4.3, 4.4) ชุมชนมีส่วนร่วมในการอนุรักษ์ รักษาอัตลักษณ์ วัฒนธรรม ประเพณี และวิถีชีวิต อันดีงามของชุมชนให้คงอยู่สืบต่อไป
	4.4 การทำนุบำรุงศาสนา และส่งเสริมวัฒนธรรมอันดี งามของท้องถิ่น	
	4.5 สนับสนุนและส่งเสริม งานด้านการป้องกันและ แก้ไขปัญหายาเสพติด ตลอดจนแก้ไขปัญหาลูก และ เยาวชนในกลุ่มเสี่ยง และการแก้ไขปัญหาลูก สังคมใน ด้านต่าง ๆ	4.5 การพัฒนาคุณภาพชีวิต สุขภาวะ และความ เป็นอยู่ที่ดี ของคนในครอบครัว ชุมชน และสังคม
	4.6 สนับสนุนการป้องกันและบรรเทาสาธารณภัย	4.6 โครงการ/ จัดกิจกรรมต่าง ๆ ที่สนับสนุนการ ป้องกันและบรรเทาสาธารณภัย มีวัสดุ ครุภัณฑ์ อุปกรณ์เครื่องมือเครื่องใช้เพียงพอและทันสมัย สำหรับใช้ใน การป้องกันและบรรเทาสาธารณภัย
	4.7 สนับสนุนการป้องกันปัญหาอาชญากรรม การจรรยาบรรณเพื่อสร้างความปลอดภัยในชีวิตและ ทรัพย์สิน	4.7 คุณภาพชีวิตของประชาชนในพื้นที่ สังคม สงบสุข มีความเป็นอยู่ที่ดี การได้รับความสะดวก ปลอดภัยในการดำรงชีวิตในทุกมิติ

ยุทธศาสตร์	เป้าหมาย/แนวทางการพัฒนา	ตัวชี้วัด
------------	-------------------------	-----------

ยุทธศาสตร์ ที่ 5 พัฒนาทรัพยากรธรรมชาติ และสิ่งแวดล้อม	5.1 ส่งเสริมการสร้างจิตสำนึกของประชาชน เด็กและเยาวชนในการอนุรักษ์ ทรัพยากรธรรมชาติ และสิ่งแวดล้อม	5.1 ชุมชนเข้ามามีส่วนร่วมในการ อนุรักษ์ พัฒนา และฟื้นฟูทรัพยากรธรรมชาติ และสิ่งแวดล้อม
	5.2 ส่งเสริมการจัดการสิ่งแวดล้อมและมลพิษต่างๆ ที่มีผลต่อสุขภาพอนามัย และคุณภาพชีวิตของประชาชน	5.2 ประชาชนมีส่วนร่วมในการจัดการสิ่งแวดล้อมและมลพิษต่างๆ และบริการจัดการกำจัดขยะมูลฝอยแบบมีส่วนร่วม
	5.3 ส่งเสริมและสนับสนุนการแก้ไขปัญหาหน้าเฝ้าเสีย	5.3 แก้ไขปัญหาคุณภาพน้ำในพื้นที่ชุมชน และพื้นที่ต้นน้ำ
	5.4 ส่งเสริมการดูแลและบำรุงรักษาป่าไม้ ที่ดิน โดยการปลูกป่าทดแทนและรักษาสภาพแวดล้อมของแหล่งต้นน้ำลำธาร	5.4 อนุรักษ์ ป่าไม้ และเพิ่มพื้นที่สีเขียวที่เป็นมิตรกับสิ่งแวดล้อม
	5.5 ส่งเสริมการประหยัดพลังงานและการรณรงค์แก้ไขปัญหาภาวะโลกร้อน	5.5 ส่งเสริมการใช้พลังงานทดแทนในการบริหารจัดการทรัพยากรน้ำเพื่อการอุปโภคบริโภคและการเกษตร มีเทคโนโลยีพลังงานทดแทนเพิ่มขึ้น
ยุทธศาสตร์ ที่ 6 พัฒนาการเมืองการบริหาร	6.1 ใช้หลักธรรมาภิบาลในการบริหารจัดการเพื่อให้องค์กรมีความโปร่งใส ตรวจสอบได้ และประชาชนได้ประโยชน์สูงสุด	6.1 หน่วยงานยึดมั่นในหลักคุณธรรม จริยธรรมและความซื่อสัตย์สุจริต มีความโปร่งใส ตรวจสอบได้
	6.2 ส่งเสริมการมีส่วนร่วมของประชาชนทุกภาคส่วนในการบริหารงาน การตรวจสอบติดตามประเมินผลการปฏิบัติงานและการป้องกันการทุจริต	6.2 การบริหารจัดการการป้องกันและปราบปรามการทุจริตอย่างเป็นระบบแบบบูรณาการ
	6.3 เสริมสร้างความเข้มแข็งของชุมชนให้สามารถพึ่งพาตนเองได้ ตลอดจน ส่งเสริมการจัดให้มีสถานที่สำหรับประชุม อบรมและจัดกิจกรรมต่าง ๆ ร่วมกัน	6.3 ชุมชนมีความเข้มแข็ง สามารถพึ่งพาตนเองได้ มีสถานที่สำหรับประชุม อบรมและจัดกิจกรรมต่าง ๆ ร่วมกัน
	6.4 ส่งเสริมการมีส่วนร่วมของประชาชน ผู้นำชุมชน ผู้นำท้องถิ่น กลุ่มองค์กรต่าง ๆ ในการพัฒนาท้องถิ่น เพื่อให้เกิดเป็นเครือข่ายความร่วมมือ ตลอดจนประสานการจัดทำแผนพัฒนาท้องถิ่นเพื่อให้สามารถแก้ไขปัญหาและ ตอบสนองความต้องการของประชาชนได้อย่างแท้จริง	6.4 ประชาชน ผู้นำชุมชน ผู้นำท้องถิ่น กลุ่มองค์กรต่าง ๆ มีส่วนร่วมในการประชาคมเพื่อจัดทำแผน หรือแสดงความคิดเห็นเกี่ยวกับการพัฒนาท้องถิ่น
	6.5 พัฒนาศักยภาพให้มีความรู้ความสามารถและประสบการณ์เพื่อให้สามารถ ปฏิบัติงานอย่างมีประสิทธิภาพ	6.5 จำนวนบุคลากรที่ได้รับการฝึกอบรมให้มีความรู้ความสามารถและประสบการณ์เพื่อให้สามารถปฏิบัติงานอย่างมีประสิทธิภาพ
ยุทธศาสตร์	เป้าหมาย/แนวทางการพัฒนา	ตัวชี้วัด
ยุทธศาสตร์ ที่ 6 (ต่อ) พัฒนาการเมืองการบริหาร	6.6 เสริมสร้างความรู้เกี่ยวกับประชาธิปไตย สิทธิและหน้าที่ของพลเมืองและ การเลือกตั้ง เพื่อให้การพัฒนาท้องถิ่นเป็นไปตามเจตนารมณ์ของประชาชน	6.6 กิจกรรม/โครงการเสริมสร้างความรู้เกี่ยวกับประชาธิปไตย สิทธิและหน้าที่ของพลเมืองและการเลือกตั้งระดับต่าง ๆ

6.7 การรณรงค์ปกป้องสถาบันชาติ ศาสนา และพระมหากษัตริย์ ตลอดจนการเสริมสร้างความสมานฉันท์	6.7 กิจกรรม/โครงการการรณรงค์ปกป้องสถาบันชาติ ศาสนา และพระมหากษัตริย์
6.8 การเผยแพร่ข้อมูลข่าวสาร และประชาสัมพันธ์ผลการดำเนินงาน ให้ประชาชนได้รับทราบอย่างทั่วถึง	6.8 ประชาชนสามารถเข้าถึงข้อมูลข่าวสารได้อย่างสะดวก